

Tidsskrift for



KANINAVL



Nr 1 • Januar • februar 2003



Tidsskrift for KANINAVL:

Redaktør: Bjørn Egeland, tlf.: 51 63 13 11, 970 66 450. fax 51 63 71 81
E-post: poppy@colorprint.no

Redaksjonsmed.: Leif Erik Smedbakken, Trarav. 74A, 1605 Fredrikstad,
tlf. 69 31 32 39, e-post: leme@fredrikstad.kommune.no.



Innleveringsfrister for «stoff» til Tidsskriftet: innen den 20. i mnd.

til: Petit Grafisk, Sjøv. 34, 4315 Sandnes. Send helst på e-post: poppy@colorprint.no
Artikler som blir tatt inn, er innsender ansvarlig for dets faglige innhold, og det kan dermed ikke tas inn anonyme innlegg. Neste blad: nr 2, mars 2003, utsendes ca i uke 12.

Kopi/reproduksjon av tekst/bilder fra bladet: Ta først kontakt med red.

NB! Foreningenes medlemslister eller adresse-endringer, sendes til:

Petit Grafisk, Sjøveien 34, 4315 Sandnes, fax 51 63 71 81. E-post: poppy@colorprint.no

NKFs hjemmeside: <http://www.kanin-nkf.net>

Norges Kaninavlsforbund:

Leder: Erik Arntzen, 2720 Grindvoll, tlf. 61 32 39 74, fax. 61 32 39 73. erik.arntzen@equivalence.net

Nestl.: Sverre Grandetrø, Klemmetsmoekra 47, 7300 Orkanger, tlf. 72 4813 63 / 920 69 737.
e-mail: asbjgr@online.no

Sekretær: Bjørn Egeland, tlf. 51 63 13 11 / 51 62 17 48 / 970 66 450. Telefax 51 63 71 81.

Post sendes: Petit Grafisk, Sjøveien 34, 4315 Sandnes. E-post: poppy@colorprint.no

Kasserer: Svein Clausen, Gl.Bjørntvedt vei 84, 3735 Skien, tlf. 35 59 88 50. svein.clausen@online.no

Konto nr.: 5104.05.16763.

Kontakter i Norges Kaninavlsforbund:

Stambokfører (bestilling av stamtavler):

Sigbjørn Thorvaldsen, Porsholen 39, 4314 Sandnes, tlf. 51 67 84 58. E-post: sigbjoern@tiscali.no

Stamtavler: kr 20 pr stk., settes inn på kontor nr.: 3250.20.48685 (husk høyre+venstre ørenr.)

Standardutvalg +data: Erik Arntzen, 2720 Grindvoll, tlf. 61 32 39 74. erik.arntzen@equivalence.net

Salg av utstyr/rekvisita: Dagfinn Johansen, Åsly, 3175 Ramnes, tlf. 33 39 62 95.

P.R. / Info: Rolf Ludvigsen, Østbyv., 3280 Tjodalyng, tlf. 33124597 / 98231814

e-post: rolf.ludvigsen@larvik.kommune.no

Sportsavl: Johnny Lyshaug, Tyin, 1827 Hobøl, tlf. 69 92 05 25. e-mail: johnny_lyshaug@spray.no

Importråd: Arild Gundersen, Skarsfjell 10, 4340 Bryne, tlf. 51488759. arild.gundersen@aarbakke.no

Økonomi-/organisasjonutv.: Sverre Grandetrø, tlf. 72481363, e-mail: asbjgr@online.no

Dommergruppen:

Leder: Thormod Saue, Kirkestien 28, 3400 Lier, tlf. 32 84 61 35 (bestilling av dommere).

Sekretær: Marianne Myki, Tønset gård, 2340 Løten, tlf. 62 59 35 98. mnangora@start.no

Kasserer: Tor Arve Kristoffersen, Torke Terrasse 15, 2819 Gjøvik, tlf 61 17 85 82.

Konto nr.: 0530 3250826 - for innbetaling av dommeravgift: **kr 5,-** pr katalognummer.

Lay-out/sats/trykk: Petit Grafisk, Sjøveien 34, 4315 Sandnes, tlf. 51 63 13 11, fax. 51 63 71 81.

Forsidefotos: Bildet øverst: Månedens oppdretterpresentasjon, Arve Lilleøen fra Trøndelagen, - så Hermelin viltgrå hann 9 mnd., til Arian Ødegård, BiS og 96 p, Forus 04.01. og 95,5 p., Vigrestad 22.01.

Fotos: Sverre Grandetrø og Bjørn Egeland

Tidsskrift for KANINAVL

Nr 1
Januar/februar 2003

104. årgang

Forord:
Bjørn Egeland



Godt nytt år!

Så har vi i startet på 2003 og faktisk lagt bak oss en måned. På kanin-fronten betyr dette for flere; utstillinger, og årets første utgave av TK bærer jo preg av referater og resultater fra lokale utstillinger. Når dere mottar dette blad, er påmeldingsfristen for LU gått ut, og for dere som har meldt på dyr, blir spenningen nå å følge disse kaninernes formutvikling (særlig pels) frem mot LU-dagene i Skjeberghallen.

Forbered din kanin til konkurranse!

Enten en nå driver med kaniner til utstilling eller hopping, så er det ikke særlig store endringer som kan gjøres i de dagene som gjenstår. For de kaniner som skal på dommerbordet gjelder det at disse er rene og velstelte, og at de oppfører seg pent og pyntelig når de blir løftet opp på bordet til dommeren. Her er det selvsagt en del som du kan trene kaninen opp til, nemlig at den blir vant med å bli befølt av menneskehender. Det er også viktig at du kontrollerer kaninens vekt, og «mangler» den noe på vekta, eller kanskje den er på

grensen til å bli for tung, så må du passe på at du fører deretter. Det er også viktig at du gjør dette individuelt fra dyr til dyr. Da er det til stor hjelp med et burkort som du henger på hver burdør, hvor vekt noteres på - og da kan du følge med på kaninens «opp-og-ned-vekt», eller at den holder seg stabilt slik du ønsker. Til slutt, når dagen kommer, og du tar ut kaninen fra sitt bur, setter den i transportkassen, skal den som nevnt være ren på alle sine labber - og halen, og klørne skal være slik dommeren ønsker.

Forbundstinget 2003

Men, så skjer det også noe annet under LU, og det er Forbundstinget, som avholdes fredag 21.02, kl 19. Der skal foreningenes representanter møte forberedt til å gjennomgå NKFs årsmøling og regnskap, de innkomne saker, og til slutt valget.

Til slutt vil jeg ønske dere som skal til LU lykke til, enten kaninen skal på dommerbordet, eller om den skal vise sin spenst og fart i hoppebanen. - Men uansett, til alle medlemmer: Kos deg med kaninene!

Utstillingsoversikt 2003:

20.-23. febr.: LU-2003: Østfold Avslag
Skjeberghallen, Sarpsborg
Annonse i TK nr 10 - 2002

15. mars: Askim

15.-16. mars: Grenland
Annonse i dette TK

29.-30. mars: Møre og Romsdal
Annonse i dette TK

29.-30. mars: Tønsberg
Annonse i dette TK

11.-13. april: Sørlandets

12.-13. april: Eidsvoll

29.-30. august: Trøndelagen

04.-05. oktober: Møre og Romsdal

21.-22. nov.: Trøndelagen/Tr.h.gruppa

Månedens oppdretter: Arve Lilleøen fra Trondheim

Vi starter årets første oppdretterpresentasjon med en likandes og sprek kar nord i landet. Det blir til Trøndelagen, hvor vi skal ta et stallbesøk, og for å bli bedre kjent med Arve Lilleøen. Som det fremgår av teksten har han egentlig hatt «60-års jubileum» - for 1942, er jo 60 år siden han startet med kaniner og første gang han meldte seg inn som medlem i Norges Kaninavlsforbund . . .

**Tekst og fotos:
Sverre Grandetrø**



Som mange andre den gang: «Kaniner, ja, det fikk jeg i krigen»

Arve Lilleøen startet med kaniner så tidlig som i 1942, da han som gutt startet med kaniner under krigen. Han bodde da i Overhalla i Nord-Trøndelag.

Hans første rase var Hvit Land. Arve ble også medlem i Norges Kaninavlsforbund, da som direktemedlem. Men når krigen var vel over, så ble det også slutt med kaniner for hans del i 1946.

Men interessen for kanin var ikke totalt «slukket», men så absolutt til stede, og i 1957 meldte lysten seg for å ha noen kaniner å stelle med. Da fikk han tak i Hvit Land igjen, og startet «litt i det små», først med innkjøp av 5 stykker.

Arve arbeidet da på Rotvoll Sykehus i Trondheim, hvor han hadde sitt daglige virke på sykehusets gårdsbruk. Dermed hadde Arve anledning til å ha sine egne

kaniner der. Noen år seinere fikk han også tak i rasen Tysk Kjempeshecke.

Medlem i Trøndelagen Kaninavlsforening siden 1957

Arve ble medlem i Trøndelagen Kaninavlsforening så tidlig som i 1957. Trøndelagen Kaf. er jo en gammel forening, som ble stiftet 16. oktober 1912. Men den har i perioder vært delvis nedlagt, og da Arve ble med i foreningen i 1957, så var ikke aktiviteten særlig stor. Men sammen med Ole Bach, Trygve Hansen, Sigurd og Lorents Røkke, var Arve med på å holde liv i foreningen. I 1960 startet de optimistisk, men det «dalte» igjen. På slutten av 60-tallet begynte det å skje noe, og styret som ble valgt i 1970, med Odd Rossing som leder, Odd Arne Svendgård som sekretær og Njell Kulbrandstad som kasserer, fikk «sving på sakene» blant de kanin-



Liten Sølv er en trivelig rase, - og det er fint å komme ut her i stallen når en ser at alle kaninene har det bra, at de spiser som normalt og at vitaliteten er på topp.

frelste trøndere. Allerede i 1974 kunne foreningen vise til et medlemstall på 218 medlemmer og landets klart største! I 1975 var de da også klar for å arrangere Landsutstilling. I denne sammenheng må vi fortelle at Arve deltok på sin første LU allerede i 1959.

Kaniner - en trivelig hobby

Kaninoppdrett ble etter hvert en lidenskapelig hobby for Arve og over flere år var interessen også stor med å forsøke seg innen flere raser. For opp gjennom årene har han avlet med flere raser, og dermed fått med seg en del erfaring og viten innen raser som: Belgisk Kjempe, Stor Sølv, Blå Beveren, Angora, Svensk Pels, Hermelin hvit blåøyd og Liten Sølv både i gul og svart variant, og utenom også som nevnt i starten, Hvit Land og Tysk Kjempeschecke.



Med «trøndersk ruskevær» er det fint å ha kaninstallen under tak, det er mer komfortabelt når en skal ta den daglige rundten.

Og på stallveggen er det plass til å henge opp «klenodier» og minner.

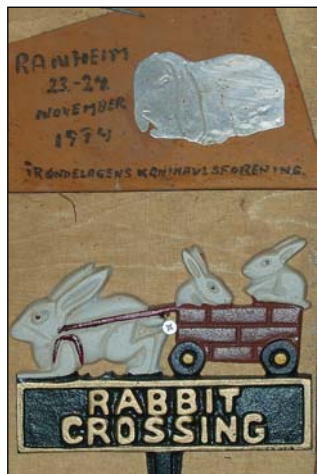

Også aktiv i foreningsarbeidet

Arve har vært aktivt med i foreningsarbeidet i Trøndelagen Kaf., og var med i styret en tid omkring 1970, og i 1981-83 var han formann. Arve har ellers hatt forskjellige verv innen foreningen, og han har vært, og er, meget aktiv i Trondheimsgruppa (arbeidsgruppe under Trøndelagen) hvor han også har tatt tillitsverv i mange år.

Arve ble tildelt Tøndelagen Kaf's gullmedalje i 1977, i forbindelse med foreningens 65-års jubileum. Her kan nevnes at de arrangerte utstilling på Skatval Samfunnshus med nær 300 kaniner i 21 forskjellige raser. Dengang var det lovlig å krysse grensen til/fra Sverige med kaniner, slik at 15 svenske utstillere deltok med over 80 kaniner. Norges Kaninavl forbund's sølvmedalje fikk Arve i 1981. Medaljene har han fått for sin innsats i foreningen og for kaninsaken generelt. Arve er i dag som aktiv medlem en av de som har vært medlem i Trøndelagen Kaf. lengst.

Ny kaninstall

Arve har etter hvert blitt pensjonist. Men dette har ikke ført til at han har trappet ned når det gjelder interessen for kaninhold og kaninavl. Men da han skulle slutte sin arbeidskarriere på Rotvoll, måtte han også ha en annen plass til dyra sine. Dette løste han ved å bygge ny kaninstall hjemme. 70 år gammel bygde han stall med burplass til 30 enkeltdyr. Han mente dette skulle være nok da han nå hadde «bare» en rase - Liten Sølv i svart. Men det skulle vise seg å bli for liten plass så han har nylig utvidet stallen til 46 burplasser.



Jeg har «havnet på» på Liten Sølv, og det er en meget grei kanin å ha i stallen, sier Arve

På veggen i stallen har han bl.a. premie (se bilde forrige side) fra utstilling i 1974. Han er aktiv utstiller ved våre og andre foreningers utstillinger.

Da jeg besøkte Arve i stallen pratet vi om hans kaniner gjennom tidene. Mens vi går der og ser i bura er det spesielt en hann av rasen Liten Sølv svart han synes godt om. Denne fikk da også 96 poeng som ungdyr på utstillingen som foreningen arrangerte i september 2001. Dessverre holdt den ikke på samme formen fram til hovedutstillinga i november, men derimot hadde Arve bra «klaff» på årets (2002) hovedutstilling: - Her ble det nok en gang et pent ungdyr i 96 poeng. Og totalt sett gjorde han en meget god utstilling; som nr 5 i klA med 284 poeng og nr 2 i kl B med 285,5 poeng . . . slik at Arve nå ser med spenning fram til flere utstillinger . . . og han synes jo alltid det er hyggelig å komme på landsutstillinger (så kjenner vi Arve rett så sikter han nå inn mot LU-2003).

Nordisk Kaninstandard, innmeldings-/bedømmelseskort, merketang, burkort, og andre skjema/rekvisita: kontakt Dagfinn, tlf. 33 39 62 95

Jeg ønsker med dette å formidle inntrykk fra tre utenlandske utstillinger som jeg besøkte i høst. Det dreier seg om LUU i Danmark, en utstilling i Berlin og Grand Galla i Finland (tilsvarende LU).

Fra Danmark

Det var landsutstilling for ungdyr i Stenlillehallen på Sjælland i november. LUU var lagt inn i en ordinær utstilling, hvor det var stilt ut 99 ungdyr av totalt 389 katalognumre. Som man skjønner så har ikke LUU i Danmark på langt nær samme omfang som hos oss. Arrangøren hadde nok forventet å få en god del flere dyr. Hallen var pyntet på "dansk vis", hvilket vil si meget flott. Bedømmelsen begynte tidlig lørdag morgen. Gullik Klepaker og jeg ledømte ungdyrene samt noen voksne dyr. Av ungdyrene var det en del fine Thyringer, Tan, og noen Russere med veldig bra tegning. Videre var det noen riktig gode Dvergveddere og Hermelin (viltgrå). Regitze Linderskilde vant utstillingen for de voksne dyrene med Tan. Disse dyrene så ut til ha god farge og god pels. Gullik og jeg ble losjert inn hos Michael Christensen, som var en utmerket vert for oss. På lørdagskvelden var det en liten sammenkomst for foreningen, Midsjælland Kaninavlforening, hjemme hos Michael. Michael hadde en del interessante gamle bøker som han lot meg låne med hjem til Norge for å kikke nærmere på. En av disse bøkene var Kaninbogen av Aage Goos fra 1928. Boken omhandler det meste man trengte å vite om kaninhold, hvor det var tydelig at den regnskapsmessige siden av kaninholdet var viktig. En kuriositet er statistikken i forhold til antall kaniner som fantes i Danmark i 1898 og 1928, henholdsvis 76.080 og 286.455 stykker. Opptellingen av kaniner og kaninhold var tydeligvis en del av husdyrtellingen som foregikk den gang.

Fra Tyskland

En utstilling, "Landesshow", i området Berlin-Mark Brandenburg ble besøkt i slutten av november. Vi fløy ned til Berlin via København og ble hentet av vår tyske kaninvenn Harald Henning. Gjennom Agnetha Jivemo, Örebro, så hadde vi blitt kjent med Harald og Inge Henning fra Berlin. De hadde tilbudt oss overnatting og var verter gjennom hele utstillingshelgen, og de trakterte oss på aller beste måte. De bodde tidligere i det som var Øst-Tyskland, og vi passerte flere ganger den "stripa" der muren har gått. Huset lå i et flott villastrøk i utkanten av Berlin sentrum. Harald er en ivrig oppdretter og utstiller av dvergvedder, mens Inge stiller produkter. På utstillingen som var en halvtimes kjøretur øst fra der de bodde var det 3941 katalognumre der. Antall dyr var noe lavere enn hva det har vært årene før, hvor de har hatt ca. 500 dyr mer. Utstillingen var godt besøkt og det var køer over alt tidlig på lørdag morgen. Midt på dagen var det åpning av utstillingen og midt i hallen var en det 10-12 manns orkester som spilte. Kaninene virket ikke like fornøyd med musikken. På tyske utstillinger er det som regel mange utstilte dyr av kjemperaser og store raser. Av Belgisk Kjempe var det stilt ut 172 stykker, hvorav de fleste i viltgrått. Det er absolutt et majestetisk syn å se en slik høyreist Belgisk Kjempe på nærmere ni kilo. Kvaliteten virket overbevisende og det ble stilt ut både Belgisk Kjempe og Franske Vedder (186 stykker) hunner, som ikke har hakepose i det hele tatt. Her var det noen riktig flotte eksemplarer med bra hode, ørestilling osv. Pelsen var i mange tilfeller grov og uferdig. Av Wienerne ble de hvite sett mest nøye på. Her var det stilt ut 60 stykker og flere av disse var veldig bra. Rasepreg og presentasjon, samt kropp var generelt veldig bra. Av



Erik Rasmussen med Thyringer, vinner LUU



Michael Christensen med Liten Sølv, blå



Regitze Linderskildes BiS, Tan hu i 95,5 p.



«Black Beauty» og eier Hannele Hokkanen

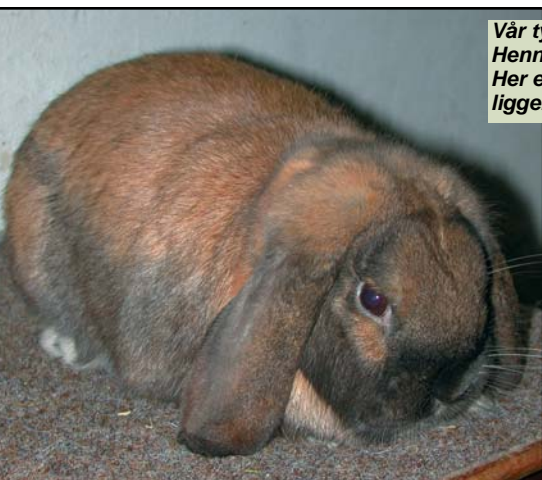

Vår tyske kaninvenn Harald Henning og hans Dvergveddere. Her er Harald i stallen som ligger i hagen rett bak huset



Alaska var det stilt ut 124 eksemplarer, og som ofte i Tyskland er rasepreg og kroppsform veldig bra, også her, selv om jeg synes kroppsformen på enkelte ikke var overbevisende. Pelslengden og pelsens kvalitet varierte en del, mens farge er på noen av dyr det svakest. «Liten» Havana var presentert med 20 dyr. Den tyske standarden har en høyere vektskala enn hva det er i Norge, så de er jo større enn hva vi er vant til. Det som var umiddelbart mest iøynefallende når en så på rekken av disse dyra var rasepreget. Hannene hadde noen virkelig flotte holder med flott ørestilling. Liten Chinchilla var solid representert med 122 dyr. Igjen så er det å berømme spesielt rasepreg, men jeg synes kanskje noen av disse tenderte mot å være litt lange. De som var i pelsform slik vi er vant med fra Norge hadde også bra dekkfarge og mellomfarge. Tan i svart var representert med 114, mens det var 27 brune og 4 blå. Hovedinntrykket herfra er at det var en del bra dyr når det gjelder rasepreg, kropp og farge, men det var også en del som var i felting slik at det er vanskelig å vurdere kvaliteten på disse. Enkelte av dyra hadde dårlig ørestilling, noe jeg har bemerket tidligere fra utstillinger i utlandet. Det var stilt 106 Rex i en rekke varianter og farger. Her kunne du se blå, blågrå, svart, gul, castor og i russer, for å nevne noen. Det jeg vil spesielt bemerke er Hvit Rex, hvor det var stilt mange bra eksemplarer, blant annet ett dyr som hadde fått 98 poeng. Det hadde en helt vanvittig flott pels og farge. Av Jamora var det stilt ut 12 stykker. Kvaliteten var ganske så ymse. Sånn som jeg vurderte så er det langt igjen til dette blir noen slager. Rasepreget var kanskje det beste på de dyra som satt der.

Fra Finland

Grand Galla foregikk i begynnelsen av desember i Helsingfors. Utstillingen var lagt til en svær messehall som ligger ganske nært sentrum av byen. Det var flere

andre dyrearter som var stilt ut, men først og fremst katter og hunder (vinnerutstilling). Man regnet med at det kom ca. 40.000 besøkende dit. Flesteparten så på hundene men mange av dem var også innom og så på kaninene - hvilket gir bra PR-muligheter. Det var stilt ut 158 dyr, hvor langt de fleste var Dvergveddere og Hermeliner. Det var en del fine dyr der blant for eksempel rasene Fransk Vedder, Engelsk Vedder, Tan og Sallander. Hannele Hokkanen vant utstillingen med en Tan, som Kjell Carnbrand/Peter Landberg var oppdretter av. I Finland står er det i katalogen selvsagt også slik at alle kaninene står etter katalognummer under hver enkelt eier og rasevis sortert, men det som er annerledes er at hver kanin har navn som står oppført og det står også oppført navnet på oppdretteren. På lørdag kveld var det en hyggelig sammenkomst med middag med finske kaninvenner.



Her er det klart for å ta ut Grand Galla-vinner i Finland, som ble en svensk-født Tan

«Askim-utstillingen vokser»

Den årlige åpne utstillingen som Askim og omegn Kaf. avholder i første av desember, er blitt en gedigen suksess. Denne gang, 7.-8.12.02, var det riktignok innlagt Fylkesutstilling for Østfold, og hele 560 kaniner ble påmeldt, fordelt på 25 raser, og i de forskjellige hoppeøvelsene var det 111 ekvipasjer.

Norsk Marsvinklubb hadde også innlagt utstilling, så vel 100 marsvin var innom. Utstillingen hadde også langveisfarende gjester, da Emma Nordberg fra nystartede Troms Kaf. stilte ut dyr. Hun nådde ikke opp på premielisten denne gang, men fikk likevel overlevert en gave fra oss i Askim. Utstillingens vinner (heller ikke fra fylket) ble ikke ukjente Erik Arntzen, men en flott stamme Alaska på 286,5 p. Ungdyrsklassen ble (for hvilken gang?) vunnet av Anne Lise Tveten med sine flotte Perle Ekorn, gruppe hunner 283,5 p. Dommere var: Svein Lundgren (overd.), Bo Paulsson, John Breivik, Thormod Saue, Tor Arve Kristoffersen, Marianne Myki, Svein Egil Olsen, Roar Strand og Johnny Lyshaug. Kvaliteten på dyra var meget høy, og hele 5 dyr fikk 96 poeng, som var 1 Hvit Land, 1 Alaska, 2 Tan og 1 Dverghare. Best in Show ble en Alaska-hann på 18 mnd. til Toril+Johnny Lyshaug. Ellers var det mange gode dyr i flere raser, og som poengsummer på resultatlisten viser var det en rekke dyr som fikk 95,5 og 95 poeng. Spesielt moro var det også at våre juniorer fikk gode plasseringer. Må også gi en honnør til Hilde Haakenstad som stilte en Dvergvedder i varianten fuchs, hvit blåøyet - og fikk 95 poeng.

Ivrige kaninboppere: Vi har nå startet egen hoppegruppe, og denne konkurransen var den første store «ildprøve». Leder i gruppen, Terje Andresen, vil takke alle som hjalp til og som gjorde dette mulig. Dommer var Turid Lien. En spesiell takk til Torild Rosenvinge, som på kort varsel stilte opp (uten hennes hjelp hadde det ikke gått så knirkefritt som det gjorde). Vi



Hilde Haakenstads Dvergvedder fuchs, hvit blåøyet, 95 poeng

som arrangør vil også takke for all hjelp, for når arrangementet blir så stort er vi avhengig av at flere hjelper til - TAKK!

for Askim og omegn Kaf. - Johnny L.

Resultater klasse A:

1. Erik Arntzen, Indre Østl., Alaska 286,5
2. Toril/Johnny Lyshaug, Askim, Alaska 286
3. Bjarne Berntzen, Moss, Tan 286
4. Leif Opsund, Sarp., Hvit Land 286
5. Roar Strand, Eidsvoll, Dverghare hvit 286
6. Poul Christensen, Sørl., Belgisk Hare 285,5
7. Leif Laache, Oslo&Akershus, Wiener hvit 285
8. Leif Laache, Oslo&Akershus, Thyringer 285
9. Kai Tveten, Askim, Blå Wiener 285
10. Johan Viker, Fredr., Belgisk Hare 285
11. Svein Egil Olsen, Fredr., Alaska 285
12. Pål Eirik Iversen, Oslo&Akershus, Tan 96
13. Kari Jørgenrud, Askim, Dvergvedder viltgrå 284,5
14. Bjarne Berntzen, Moss, Perle Ekorn 284,5
15. Linn Andresen, Askim, Hvit Land 284,5
16. Oddvar Antonsen, Fredr., Liten Sølv 284,5
17. Eldar Vestvold, Eidsvoll, Hermelin hvit r.ø. 284
18. Håkon Antonsen, Fredr., Thyringer 284
19. Anne-Lise Tveten, Askim, Perle Ekorn 284
20. Edgar Olsen, Askim, Tan svart 284
21. Sten Burås, Aurskog/H., Tan svart 284
22. Camilla V. Skjøllås, Eidsv., Dvergvedder viltgrå 283,5
23. Edgar Olsen, Askim, Thyringer 284
24. Sten Burås, Aurskog/H., Hvit Land 283,5
25. Sara Sanderød, Moss, Hvit Land 283,5
26. Karl Jørgenrud, Askim, Perle Ekorn 283,5
27. Roar Strand, Eidsvoll, Dverghare viltgrå 283,5
28. Leif Opsund, Sarp., Thyringer 283
29. Dag Larsen, Oslo&Akershus, Hermelin hvit r.ø. 283
30. Svein Egil Olsen, Fredr., Hvit Land 95,5
31. Anja Andresen, Askim, Hvit Land 282,5
32. Ingrid+Dagfinn Johansen, Tønsb., Wiener hvit 282,5
33. Arne Nordlie, Mysen, Hermelin viltgrå 282,5
34. Arild Henriksen, Mysen, Belgisk Hare 282,5
35. Dag Larsen, Oslo&Akershus, Hermelin viltgrå 282,5
36. Hedvig Rosenvinge, Tønsb., Dvergvedder viltgrå 282
37. Frank Solhaug, Askim, Hermelin viltgrå 282
38. Dagfinn Laengen, Mysen, Fransk Vedder 95
39. Marit Jørgenrud, Askim, Perle Ekorn 95
40. Asbjørn Holmen, Sarp., Marburger Ekorn 95
41. Hilde Haakenstad, Glåm, Dvergvedderfuchs h.b.ø95
42. Frida Arneberg, Sarp., Tan svart 281,5

43. Rolf Olsen, Fredr., Hvit Land 281,5
44. Arne Nordlie, Mysen, Liten Havana 281,5
45. Mathilde Eriksen, Sarp., Marburger Ekorn 281,5
46. Kjell Arne Grøtli, Aurskog, Sachsengold 281
47. Bengt Karlsen, Auskog, Zobel blå 281
48. Kent Rune Eriksen, Sarp., Dvergvedder viltgrå 280,5
49. Aksel Andersen, Moss, Hvit Land 280,5
50. Arild Henriksen, Mysen, Tysk Kjempechecke 280,5

Resultatliste klasse B:

1. Anne-Lise Tveten, Askim, Perle Ekorn 283,5
2. Mads K. Arneberg, Sarp., Thyringer 283
3. Kai Tveten, Askim, Blå Wiener 283
4. Kari Jørgenrud, Askim, Perle Ekorn 283
5. Arild Henriksen, Mysen, Fransk Vedder 282,5
6. Estil Svendsen, Mysen, Stor Sølv 282,5
7. Leif Laache, Oslo&Akershus, Wiener hvit 282
8. Arne Nordlie, Mysen, Hvit Land 282
9. Kai Tveten, Askim, Wiener svart 95
10. Asbjørn Holmen, Sarp., Marburger Ekorn 281,5
11. Trude B. Johansen, Mysen, Dvergvedder viltgrå 280,5
12. Dagfinn Laengen, Mysen, Belgisk Kjempe 280,5
13. Vigdis Grøtli, Aurskog, Sallander 280,5

Kaninhopping i rett bane lett (51 delt.):

1. Ida N. Evensen, Dram., Lineas Silent Enigma
2. Anne Finstad, Tønsb., Skogbakken's Junior
3. Chaline Andersen, Halden, Lea
4. Hedvig Rosenvinge – Skogbakken's Lydia
5. Line Johansen, Askim, Julius
6. Hilde Torp, Dram., Stjernetoppens Svarten
7. Kristin Fladberg, Glåmd., Glåmd.VesleHarefr.Ariel
8. Linn Andresen, Askim, Prince Sasha
9. Pernille Moskvil, Tønsb., Alfa Omega

10. Lise Marie Ernestus, Eidsvoll, LineasPower of Freed.
11. Siri Eggen, Halden, My little Heart
12. Linn Andresen, Askim, Kvikkas
13. Linn Andresen, Askim, Jolly Jumper
14. Oda Amundsen, Glåmd., Honey Girl
15. Kristine Hagen, Dram., Lamondas Heartb.Emotion
16. Heidi Huseby, Dram., Syrinhagens SmilingShadow
17. Torild Rosenvinge – Skogbakken's Platon
18. Trude Granhus, Eidsvoll, Big mister Strand
19. Line Johansen, Askim, Tiril
20. Kristin Fladberg, Glåmd., Snehvitt bambibambus

Kaninhopping i rett bane middels (26 delt.):

1. Kristine Hagen, Dram., Melvin Lurifax
2. Linn Andresen, Askim, Gråtass
3. Heidi Huseby, Dram., Spirit jumping non stop
4. Rebecca Malin Søbak, Dram., Luzia
5. Camilla Olavsens, Sarp., Nusse
6. Elisabeth Skaare-Botner, Dram., Makiras avgåre kåre
7. Ingerid Klaveness, Sarp., Junibakkens black lightning
8. Trude Granhus, Eidsvoll, Gavota
9. Ingerid Klaveness, Sarp., Ringsrøds Speedy spot
10. Camilla Skjøllås, Eidsvoll, Doffen junior

Kaninhopping i rett bane vanskelig (5 delt.):

1. Inger Dietrichs, Dram., KingsAnatacticFrost

Kaninhopping lengde åpen start 80 cm (22 delt.):

1. Camilla Skjøllås, Eidsvoll, Monti, 140 cm
2. Linn Andresen, Askim, Jolly Jumpen 140 cm
3. Anne Finstad, Tønsb., Skogbakken's Junior

Kaninhopping lengde elite (10 delt.):

1. Rebecca Malin Søbak, Dram., Luzia 180 cm
2. Lise Marie Ernestus, Eidsvoll, Ch. JumpingJoy160 cm
3. Hedvig Rosenvinge – Skogbakken's Cornelius

Tønsberg og Omegn Kaninavlforening innbyr til

Vårutstilling og kaninhopping på Jarlsberg: 29. - 30. mars '03 åpen i klassene: A og B + C for junior

NKF's innmeldingskort sendes Dagfinn Johansen, Åsly, 3175 Ramnes
Poststempelen senest 18. mars 2003.

Innmeldingsavgift kr 40 pr kanin betales til konto 24003121883
ved Grete Moskvil, Vearlia 1, 3173 Vear, innen 10. nov.

Kaninene leveres fredag 28. mars, fra kl 18 til 21.

Vi fører med høy og vann, husk vannkopper. - Åpent for publikum:
lørdag fra kl 13 til 17 og søndag fra kl 10 med premieutdeling kl 16.

Kaninhopping:

Lørdag fra kl. 10.00: Høyde elite, rett bane middels vanskelig og elite, lengde elite.

Søndag: Rett bane lett, høyde åpen ikke elite, lengde åpen ikke elite.

Avgift: Kr. 25,- pr. start/kanin. **Påmelding til:** Torild Rosenvinge,
tlf. 33401036 - e-mail: toschol@online.no NB: innen 18. mars.

Kontakter: Dagfinn tlf. 33 39 62 95 - Torild tlf. 33 40 10 36



Tønsberg Kaf's Høst-utstilling

Vi har avholdt utstilling i messshall A i Tønsberg 22.-24. november -02. Her var påmeldt 273 kaniner, noe vi var fornøyd med. Utstilling var sammen med hobbyfjorfeklubben, med 170 utstilte fjorfe. Det var et svært dårlig vær på søndag med mye snø. Det kom ikke mange å så på, vi hadde kun 4000 i inngangspenger og det var langt under hva vi håpet. Vi la også stor vekt på premiebordet, at det skulle være bra, og tror de fleste var fornøyd. Utstillingen gikk svært greit og vi var tidlig ferdig med nedrigging og vasking av hallen. Neste utstilling blir på Jarlsberg, 29.-30. mars. Vi skal gjøre alt vi kan for at dette skal bli en trivelig helg for alle. Da lar vi resultatlistene fortelle mer, men må selvsagt legge til at BIS ble Alaska i 96 poeng til Toril+Johnny Lyshaug. *Dagfinn J.*

Resultater klasse A, voksne dyr

1. Oddvar Antonsen, Fredr., Liten Sølv 285,5
2. Roar Strand, Eidsvoll, Dverghare hvit 285,5
3. Toril+Johnny Lyshaug, Askim, Alaska 285
4. Poul Christensen, Sørlandets, Belgisk Hare 285
5. Geir Hovde, Oslo&Akershus, Tan 284,5
6. Eldar Vestvold, Eidsvoll, Hermelin hvit r.ø. 284,5
7. Alf Thorsen, Sørlandets, Stor Sølv, svart 284
8. Brit/Sigrun Nordskog, Midt-telemark, Tan 284
9. Tore Askeland, Sørlandets, Wiener hvit 284
10. Merethe Engh, Grenland, Dvergvadder viltgrå 284
11. Johan Vikar, Fredr., Belgisk Hare 284
12. Reidun Pettersen, Fredr., Angora hvit 284
13. Terje Engh, Grenl., Hermelin hvit rødøyd 284
14. Roar Strand, Eidsvoll, Dverghare viltgrå 284
15. Anne Mette Letnes, Larvik, Eng. Schecke 283,5
16. Kjell Ranby, Oslo&Akershus, Wiener hvit 283
17. Nils Per Igland, Sørlandets, Thyringer 283
18. Arne Nordlie, Mysen, Hermelin viltgrå 95
19. Hedvig Rosenvinge, Tønsb. Dvergvadder viltgrå 280
20. Nils Per Igland, Sørlandets, Liten Sølv 280

Resultater klasse B, ungdyr

1. Ingrid+Dagfinn Johansen, Tønsb., Wiener hvit 285
2. Ingvild Hovde, Larvik&S., Tan svart 285
3. Toril+Johnny Lyshaug, Askim, Alaska 285
4. Brit/Sigrun Nordskog, Midt-telemark, Tan 283,5
5. Arne Nordlie, Mysen, Hvit Land 282,5
6. Erna Giller, Midt-telemark, Tan, svart 282
7. Arne Nordlie, Mysen, Liten Havana 282
8. Terje Engh, Grenl., Hermelin, hvit rødøyd 95
9. Gullik Klepaker, Larvik&S., Hollender 95
10. Lars Bettum, Tønsberg, Belgisk Kjempe 281
11. Hedvig Rosenvinge, Tøn., Dvergvadder viltgrå 280,5
12. Arne Nordlie, Mysen, Bourgogne 280,5
13. Harry Giller, Midt-telemark, Angora hvit 280

Resultater klasse C, enkelttyr - juniorer:

1. Linn Mari Flåteteigen, Tønsb., Belgisk Hare 94,5
2. Hedvig Rosenvinge, Tønsb., Dvergvadder 94,5

3. Charlotte Svingen, Tønsb., Hermelin 94,5
4. Ann Christin Reiersølmo, Sørland., Liten Sølv 94,5
5. Christer Sollie, Tønsb., Perle Ekorn 94
6. Linn J. Reiersølmo, Sørland., Beveren blå 94
7. Line Johnsen, Tønsb., Belgisk Hare 93,5
8. Camilla Kristoffersen, Kragerø, Tan 93,5
9. Anja Hovland, Tønsb., Hermelin 93,5
10. Kine Johansen, Dram., Hermelin 93,5

Kaninhopping: I Messehall A, der er det god plass til pene utstillinger og masse plass til kaninhopping. Vi satt opp store konkurranse- og oppvarmingsbaner. Det ble også plass til treningsbaner for de som hadde lyst til å trene, noe som også ga publikum mulighet til å prøve seg litt. Det deltok hoppere fra Drammen, Sørlandet, Halden, Sarpsborg, Eidsvoll og Tønsberg, totalt 56 hoppere med et stort antall kaniner. Været var elendig ute, noe som gjorde fremkommeligheten nesten umulig, men det hindret ikke deltagelsen i hoppingen. Vi hadde også et entusiastisk publikum som sikkert hadde vært mer tallrikt dersom været hadde vært bedre. Vi fikk se mye flott hopping. Dommerteamet besto av Charlotte Svingen, Tonje Vonstad, Siw Hauge og Torild Rosenvinge. Som vanlig små marginer som skilte vinnerne fra de øvrige. 1/3 av deltakerne i de ulike konkurransene fikk som vanlig premie, og alle fikk dessuten med seg en fin deltakerpremie i form av en liten statuett med kaninmotiv. *Torild R.*

HØYDE ÅPEN IKKE ELITE (22 delt. 2 nye elite)

1. Margrethe Nilsen, Amiras Helten Hørkules – Sør. 60
2. Siw Hauge, Ilebrikke's Fashion Boy, Tønsb. – 60 cm.
3. Camilla Olafsen, Lamonda's Heartbreak.Fashion 55
4. Rebecca Søbak og Vita's April Lamonda – Dram. 55
5. Hedvig Rosenvinge, Skogbakken's Vivaldi – Tønsb. 50

HØYDE ELITE (19 deltakere – 1 cert.)

1. Pernille Moskvil og Robergåsens Ludde – Tøns – 75
2. Siw Hauge og KSH's Dark Shadows – Tønsberg – 65

KROKET BANE VANSKELIG (9 deltakere – 2 pinner)

1. Karen Marie Gunnerud og Makira's Ch. Shining, Eid.
2. Anne Finstad og Rakker'n – Tønsberg 2 + 1 feil

KROKET BANE ELITE (2 deltakere)

1. Inger Dietrichs og Bart – Drammen 2 + 1 feil
1. Malene Knutsen og Twister – Tønsberg 0 + 2 + 0 feil

RETT BANE VANSKELIG (11 delt. 3 omg. 3 pinner)

2. Stine Eggen og Skogbakken's Mathilde – Halden
3. Silja Brastad og Fibi – Tønsberg 1 + 1 + 2 feil

RETT BANE ELITE (9 deltakere)

1. Hedvig Rosenvinge, Bjørndalen Heroic Jewel – Tøns.
1. Malene Knutsen og Blackie – Tønsberg

KROKET BANE LETT (91 deltakere):

2. Anne Finstad og Skogbakken's Junior – Tønsberg
3. Kristine Hagen og Melvin Lurifax – Drammen

4. Karen Marie Gunnerud, Syrinh.SmilingJellyBear, Eid.
5. Torild Rosenvinge og Skogbakken's Platon – Tønsb.
6. Evgenia Mobeck og Monty's Mira - Eidsvoll
7. Silja Brastad og Bjørndalens Lightning Flash – Tøn.
8. Hedvig Rosenvinge og Skogbakken's Lydia – Tønsb.
9. Charlene Christiansen og Sofus – Tønsberg
10. Charlotte Andersen og Scooby –Doo – Tønsberg
11. Margrethe Nilsen og Amiras Helten Herkules – Sørl.
12. Trude Granhus, Kværnt.Lit.RyanThunderstorm - Eid.
13. Monica Michelsen, Norman Shining Sunrise – Tøns.

14. Siw Hauge og KSH's Dark Shadows - Tønsberg
 15. Kristine Hagen, LamondaHeartbreak.Emotion, Dra. Disse hoppet feilfritt 1. og 2. omgang, og fikk pinne.
- KROKET BANE MIDDELS (27 deltakere – 6 pinner)**
1. Malene Knutsen, Bjørndalens Heroic Blaze – Tønsb.
 2. Silja Brastad og Fibi – Tønsberg 1 + 0 feil
 3. Rebecca Søbak og Luzia – Drammen 2 + 0 feil
 4. Martine M. Svensen, Skogbakken's Fant – Tønsb.
 5. Evgenia Mobeck, Tasmania's Black Baghera – Eidsv.
 6. Evgenia Mobeck og Amor – Eidsvoll 3 + 0 feil

Haugaland Kal's utstilling

Vi tok på nytt opp tradisjonen med lokalutstilling første helga i advent, og denne gang ble den avholdt i Kolnes grendahus 30.11-1.12.02. - og var åpen i klassene A og B.Vi sendte ut invitasjon til alle lagene på vestlandet (fra Sogn til Rogaland). Fra Telemark kom også Brit Nordskog med fine eksemplarer Tan, som for øvrig også var rasen med flest dyr på utstillingen, her som på LUU.

Av Haugalands egne medlemmer er det bare noen få som har utstillingskaniner. Vi hadde påmeldt 30 dyr fra 5 utstillere. Hovedtyngden av kaniner kom dermed fra Sogn & Fjordane, Bergen & omland, Jæren og Rogaland, og som nevnt, fra Midt(vest)-Telemark.

Transport og bygging av bur startet fredag ettermiddag, og vi var akkurat ferdige til kl. 19.00, da innsetting skulle begynne. Totalt var det påmeldt 207 dyr, med 168 i kl A og 39 i kl B. 8 dyr møtte ikke.

Lørdagen startet med frokost for de tre dommerne, Sturle Skeidsvoll (overdommer), Kjell Helge Jåtun og Sigbjørn Thorvaldsen. Etter instruksjon av skrivere og bærere, startet dømmingen ved 10-tiden. Frambæring og dømming gikk helt etter oppskriften uten kluss av noe slag. Jevnt over var det god kvalitet på dyra med 1 dyr i 96 poeng, 4 fikk 95,5 og hele 34 dyr fikk tildelt 95 poeng. Selv om ikke våre lokale helter kom helt opp på listene, var vi jevnt over fornøyd med resultatet. Bergenserne tok «the double»: Vinner av klasse A ble Jonny Kirkebirkeland med stamme Liten Sølv 286,5 p, og klasse B stakk Meinert Helland av med førsteplassen med gruppe huer Blå Wiener 286 p.

Klubb-seniormester ble Nils Helland med Stor Havana. Klubb-juniormester ble ikke kåret, da ingen juniorer i laget stilte.

Søndag var det hoppekonkurranse i 4 klasser med 14 deltagere. Etter litt kluss i oppstarten gikk det greit unna, under Hilde Krogedals ledelse og bedømmelse. Hoppegruppa skal ha honnør for planlegging og gjennomføring.

Premieutdeling til hoppere og utstillere ble foretatt fra et rikholdig og flott premiebord. I tillegg fikk alle juniorer tildelt diplom.

Ref.: Arvid Langelandsvik

Beste i rasen: Stor Havana: Gunleif Karlsen 95. Blå Wiener: Meinert Helland 95,5. Beveren: Malvin Emblem 95. Wiener: Arvid Langelandsvik 94. Angora: Bjørn Solheim. Bourgogne: Hilde Krogedal 94. Hvit Land: Karl Meihack 95. Thyringer: Meinert Helland 95,5. Alaska: Oddmund Veka 94,5. Perle Ekorn: Eirik Høyvik 95. Eng. Shecke: Roger Nesvik 94. Hollender: Bjørn Olaf Steensen 94. Sachsengold: Enok Larsen 94. Liten Sølv: Jonny Kirkebirkeland 96. Tan: Brit+Sigrun Nordskog 95. Dvergvedder: Malvin Emblem 94. Hermelin: Arild Netland 95.

Resultatliste klasse A:

1. Jonny Kirkebirkeland, Bergen, Liten Sølv 286,5
2. Oddmund Veka, Sogn&Fj., Thyringer 285
3. Brit+Sigrun Nordskog, Midt-Telem., Tan 285
4. Meinert Helland, Bergen, Thyringer 284,5
5. Magnor Ølberg, Rogaland, Tan 284,5
6. Arild Netland, Rogaland, Hermelin hotot 284
7. Karl Meihack, Rogaland, Hvit Land 284
8. Marius Reigstad, Bergen, Tan 283,5
9. Meinert Helland, Bergen, Blå Wiener 283,5
10. Malvin Emblem, Bergen, Beveren blå 283
11. Arild Netland, Rogaland, Hermelin white 283
12. Olav Dalva, Rog., Hermelin brun zobel 282
13. Enok Larsen, Rog., Sachsengold 282
14. Bjørn Solheim, Rog., Angora hvit 95
15. Nils Helland, Haugal., Stor Havana 281,5
16. Roger Nesvik, Jæren, Engelsk Shecke 281,5
17. Arvid Langelandsvik, Haugal., Wiener svart 281

Resultatliste klasse B:

1. Meinert Helland, Bergen, Blå Wiener 286
2. Brit+Sigrun Nordskog, Midt-Telem., Tan 285
3. Oddmund Veka, Sogn&Fj., Alaska 282,5
4. Gunleif Karlsen, Haugaland, Stor Havana 282
5. Linda+Bodil Krogedal, Jæren, Hermelin 282
6. Eirik Høyvik, Sogn&Fj., Perle Ekorn 95
7. Meinert Helland, Bergen, Thyringer 95

«En oppdretters dagbok»

Gjesteskrivent: Pål-Eirik Iversen

Fjorårets skribent, Alf Gunnes har bedt meg om å gjøre et forsøk på å videreføre denne artikkelserien, noe jeg meget tvilende har påtatt meg. Jeg har skrevet innlegg i Tk før, men ikke til hvert eneste nr, heldigvis, så det blir litt av en utfordring å forsøke å fylle 10 nr av TK med i alt vesentlig grad faglige innspill.

For de som ikke kjenner meg, må jeg bruke denne første artikkel til en introduksjon av meg og mitt virke som medlem, tilltsvalgt og oppdretter innen NKF. Jeg er 45 år og bosatt i Sørum kommune i Akershus. For mange år siden tok jeg over mine besteforeldres landsted, eiendommen "Elgberget" i Sørum, og gjorde denne om til helårsbolig. Denne ligger høyt og fritt til, langt inne i skogen, og er omkranset av et areal på 13 da, det er med andre ord ideelt for kaninoppdrett. Mitt medlemskap i NKF startet allerede i april 1972, og jeg kan dermed skryte av å ha over 30 års sammenhengende medlemskap bak meg. Kaniner har jeg også stort sett hatt i alle disse årene. Jeg sluttet dog med dyr helt i 1992, men fra 1999 har jeg vært i gang igjen. Når en har holdt på med dette så lenge, så blir det liksom en del av hverdagen, og da er det ikke så lett å slutte, med mindre det dukker opp spesielle forhold som gjør at man avviker. Som for de fleste var årsaken til at jeg begynte med kaniner en ren tilfældighet, det var hverken planlagt eller bestemt på forhånd. Jeg var på besøk hos en i nærheten av der jeg bodde som hadde satt opp et bur og hadde noen kryssninger gående, og jeg ble veldig interessert. Via Landbruksforlaget fikk jeg tak i noe litteratur, og der fant jeg også adressen til forbundet, og dermed var det gjort. - Jeg bodde den gang på Kolbotn, og det var derfor naturlig for meg å melde meg inn i Oslo

og omegn Kaf. Allerede året etter kom jeg med i styret som sekretær. Da jeg senere flyttet til Sørum, gikk jeg inn i Nedre Romerike Kaf. (nå Oslo og Akershus Kaf.), der jeg har vært kasserer siden 1981. - På forbundsplan er det også blitt en rekke tilltsverv. Fra 1980 til 1983 var jeg medlem av forbundstyret. Deretter i 1985 overtok jeg som forbundskasserer, og fra 1989 også som forbundssekretær ved at disse to stillingene ble slått sammen til en generalsekretærstilling. Dette ble etterhvert så krevende at vi valgte å gå tilbake til funksjonen med forbundskasserer og forbundssekretær igjen i 1994, og jeg satt da som kasserer for forbundet igjen frem til 1997. Innimellom disse vervene ble det naturligvis en del andre oppdrag som også måtte skjøttes, som leder av diverse utvalg og råd. Jeg var med å utarbeide Nordisk Standard av 1986, og jeg var dessuten leder av jubileumskomiteen for forbundets 100-års jubileum i 1997. - Videre har jeg sittet i utstillingskomiteene for et titalls LU-arrangement, da foreningen vår har vært veldig aktive på dette området. Jeg tør derfor påstå at jeg kjenner organisasjonen NKF temmelig inngående, og mange av dets medlemmer likeså.

Så litt om meg som oppdretter og utstiller. Jeg har ikke hatt så veldig mange ulike raser i disse 30 årene, og jeg har alltid holdt meg til smårasene, ved siden av at jeg har "vært innom" Hvit Land og Alaska. Den rasen jeg har holdt på med lengst, er Liten Sølv. Allerede i 1976 fikk jeg kjøpt de første avlsdyrene, en han fra Jon Nøklestad i Fredrikstad, og ei hu fra Ole L. Børresen i Drammen. Dette var grunnstammen i besetningen av Liten Sølv som jeg hadde uavbrutt frem til 1992. Ved siden av Liten Sølv hadde jeg Liten Havana også i en lengre periode, og med disse 2



Her på "Elgberget" er det fine forhold for både mennesker og dyr. For de som har besøkt meg tidligere, kan jeg nevne at det vesle huset midt på bilde, som var kaninstall i mange år, nå er omgjort til gjestebolig. Jeg har en del utebur under takthenget i uthuset til høyre, men de fleste bur befinner seg andre steder på eiddommen, som jeg vil fortelle om senere

rasene er det ikke få utstillinger jeg har besøkt opp gjennom årene. Begge disse rasene var godt representert med mange utstillere og gode dyr gjennom hele 70 og 80-tallet, slik er det ikke i dag, moten skifter også blant oppdretternes rasevalg. På 70-tallet og tidlig 80-tallet var Dvergvedder for en sjeldenhet å regne, og Hermelin var stort sett å se kun i hvit. På LU i 1977, som ble arrangert i Sellebakk av Borge & Østsiden Kaf., deltok jeg

for første gang med dyr. Det var Liten Sølv der jeg med en stamme oppnådde 284 p. Det holdt til 3 plass den gangen, som jo var litt av en deby, men siden har det bare gått nedover . . . ! Jeg har riktignok innehatt både 3,4 og 5 plasseringer på senere LU'er, men aldri oppnådd en høyere plassering enn første gang jeg deltok. Så det er da stadig et mål å strekke seg etter. - For tiden har jeg rasen Tan. Her er det mange dyktige oppdrettere som gjennom mange års planmessige godt avlsarbeid har fremavlet en god norsk stamme av rasen, som gjør at det ikke er vanskelig å få tak i gode avlsdyr for den som skal starte opp. Men det tar likevel noen år å bygge opp en egen stabil grunnstamme med avlsdyr som til en viss grad er forutsigbar mht., de egen-skaper en ønsker seg. Dette får være min innledning til denne serien, neste gang skal jeg presentere nærmere om; dyr, bur og stallforhold i både tekst og bilder. - *Vennlig hilsen Pål-Eirik*

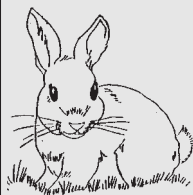

Møre og Romsdal Kaninalslag **inviterer til Vårutstilling** **29.-30. mars 2003** **på Frei Grendahus**

Åpen i klassene: A, B, D, E, M og G 1 gruppe pr utstiller

Innmelding på NKFs kort, NB: poststemplet senest 10.03.03,
og sendes til: Anne Lise Tvedt, 6455 Kortgarden.

Innmeldingsavgift: kr 45 pr ktl.nr + kr 10 i kl E og G

KANINHOPPING: Poenghopping, elite + krocket bane, elite = vandrepokal.

Ret bane: lett - middels - vanskelig. Alle konkurr.: Kr 20 pr kanin/pr bane.

Innmelding til hopping sendes: Kristin Øygard, 6265 Vatne.

ALLE avgifter sendes: Møre og Romsdal Kal., Bjarne Øygard, 6265 Vatne.
Kontonr: 39101623037. Innlevering dyr fredag 28. mars, kl 18-22, el. etter avtale.
Vi fører med høy - husk vannkopper. Overnatting: Atlanten Motell og Camping,
tlf. 71 67 11 04. Vi tar sikte på en trivelig sammenkomst lørdag kveld kl 20.00.

Kontaktpersoner: Ingjerd Lien, tlf. 71 52 34 45 - 913 41 201,

Anne Lise Tvedt, tlf. 71 24 23 60 - 902 02 219.

NKFs leder har ordet . . .



Godt nytt år

Først av alt: Godt Nytt År til alle medlemmer og lesere av TK. Utstillingene i 2003 er allerede godt i gang, og etter sigende så har antall dyr vært forholdsvis bra de ulike utstillingene. Vi så jo i høst at dyreantallet var riktig så bra.

Et lite tankekor – fusjonering av foreninger

Vi har i de siste årene sett flere tilfeller av fusjonering av foreninger innen NKE. Det kan være flere grunner til at foreninger blir slått sammen, men hovedgrunnene er nok at aktiviteten og medlemstallet er sunket. Jeg har selv vært medlem av Mjøskanin og har derfor vært med i en forening som har fusjonert med en annen forening, så jeg er fullt klar over dilemmaene her.

Jeg vil *her* se litt nærmere på medlemstallet, og jeg har derfor tatt for meg de to siste eksemplene på slike sammenslåinger av foreninger de siste årene – Oslo og Akershus KAF og Indre Østland KAL.

Spørsmålet man kan stille seg er: Hva skjer med medlemsantallet ved slike sammenslåinger? Øker det? Avtar det? Eller forblir det omtrent det samme . . .

Tabellen nederst: Denne tabellen viser medlemstallet til henholdsvis Oslo og omegn og Nedre Romerike før sammenslåing og medlemstallet til den nye foreningen året etter. På samme måte medlemstallet i henholdsvis Mjøskanin og Oppland før sammenslåing og medlemstallet til den nye foreningen året etter.

Som vi kan se fra tabellen nedenfor, så avtar medlemstallet i begge tilfellene. Det kan være en tilfeldighet eller det kan være at endringen av medlemstallet hadde skjedd uansett, dvs. selv om man hadde hatt de opprinnelige foreningene så ville medlemstallet sunket. Jeg ønsker med dette bare å sette fingeren på at det er ikke sikkert at medlemstallet øker eller at vi beholder medlemmer ved å slå sammen foreninger. Her har jeg bare grepet fatt i medlemstallet, men det er klart at vi i framtiden må vurdere alle forhold nøye før slike fusjoner blir gjennomført. Det et at interessen for kaniner går i bølgedaler vet vi jo, og det kan være at det er lønnsomt å beholde foreninger som er blitt mindre for en periode. Økt interesse kan komme tilbake. Hvem vet?

– ”Etter-påklokskap er den mest eksakte vitenskap i Norge” (P.J. Hellevik).

Opprinnelig forening	Ny forening	Antall medlemmer før fusjonering	Antall medlemmer etter fusjonering	Dato siste reg. av medlemmer før fusjonering	Dato siste reg. av medlemmer etter fusjonering
Oslo og omegn Nedre Romerike		13		31.12.1999	
	Oslo og Akershus	18	28	31.12.1999	31.12.2000
Mjøskanin Oppland	Indre Østland	21 21	36	31.12.2001 31.12.2001	31.12.2002

Forbundsstyremøte

Forbundsstyret hadde sitt januarmøte i Sandvika, nærmere bestemt lørdag ellefte januar. Januarmøtet er kanskje det viktigste av de møtene vi har i året, hvor bl.a. årsregnskap og årsmelding skal forberedes for forbundstinget, budsjett for 2004 skal lages, forslag til arbeidsplan for 2003 skal utarbeides og planlegging av forbundstinget 2003. - Videre skal forbundsstyret lage en innstilling i forhold til de forslag som er kommet inn fra foreninger eller fra forbundets egne organer. I år hadde dommergruppen sendt inn to forslag - det ene om økning av godtgjørelser fra 300 til 400 kroner og muligheten for at dommerkonferansen kan gjennomføres annethvert år. Videre var det registreringsutvalgets innstilling, hvor kjernen i forslaget er en økt praksis i forhold til arrangering av registreringsbedømmelser. Bakgrunnen for dette er at dersom det er en tilslutning til en slik praksis så vil det føre til en ettertrykkelig reduksjon av antall dyr som registreres på utstillingene. Videre kommer forbundsstyret til å legge fram et forslag om endringer i § 22 i lovverket.

Europautstilling i Holland

Den 25ende europautstillingen vil bli avholdt i Prins Bernadhoeve hallene i Zuidlaren. Zuidlaren ligger nær Groningen forholdsvis langt nord i Holland. Prins Bernadhoeve hallene er for øvrig de samme hallene som ble brukt i forbindelse med europautstillingen i 1992.

Årets europautstilling vil bli avholdt fra 14. til 16. november. Utstillingen er lansert som et sølvjubileum og hvor det kommer til å bli en flott internasjonal smådyrsutstilling med bl.a. høns, duer,



sjøfugler, perlehøns, marsvin og kaniner. Hver utstiller som medbringer fire dyr vil automatisk få en eksklusiv minnemedalje. Hvert land som stiller med minst 160 dyr vil få oppnevnt en dommer fra sitt land. Inngangsbillettene vil sannsynligvis ligge på 11 euro. Utstillere eller besøkende som ønsker overnatting kan kontakte E. H. Wijnholds på tlf.: 0031592343585 eller e-mail: epwijnholds@wanadoo.nl

Du vil da kunne få en liste over aktuelle hoteller hvor du kan reservere rom. Utstillingen har også en egen hjemmeside: www.europashow-2003.nl

Per i dag er det muligheter for import av dyr fra utlandet dersom du er godkjent importør og samtidig følger de krav som er satt av statens dyrehelsetilsyn mht. veterinærattester osv.

Importutvalget har vært i kontakt med myndighetene angående mulighetene for å stille ut dyr på europautstillingen og samtidig bringe kaninene med tilbake. Per dags dato ser det mørkt ut for norske utstillere av kaniner. Vi kommer til å jobbe videre med denne saken framover mot fristen for påmelding.

Dataprogrammet

I forbindelse med utstillingen på Vigrestad fikk jeg anledning til å se nærmere på siste utgave av det dataprogrammet som er utviklet av troikaen Bye, Brunnes og Thorvaldsen. Programmet så veldig lovende ut, og på forbundsstyrets møte i forbindelse med LU vil det bli diskutert de neste skrittene i forhold til dette programmet (som for øvrig er planlagt å være mye mer enn utstillingsprogram).

Fremtidige Landsutstillinger:

NKF ønsker tilbakemelding fra de foreninger som går med tanker om å arrangere fremtidige LU og LUU'er

Nyttårsutstilling, Rogaland

I helga 4. og 5. januar arrangerte Rogaland Kal. utstilling på Forus travbane. Her var påmeldt 251 kaniner i 14 raser, hvor Hermelin var i klart flertall med 83. Dommere var Kjell Helge Jåtun, Sigbjørn Thorvaldsen og Svein Lundgren som overdommer (Reidar Tjøstheim var også utkalt, men måtte gå under dyna denne helga). Kvaliteten mente de var litt skuffende i noen raser, men det ble noen «lyspunkter» på tampen av bedømmelsen, altså i Hermelin, med flere hvit rødøyet i 95,5 og så en viltgrå 96'er til Arian Ødegård. De ivrigste kaninoppdrettere fant veien til Forus, men det var tynt i rekkene av publikum (vi får skylde surt vær og for tett opp mot nyttår?). Så til resultatene:

Resultater kl A, Voksne dyr:

1. Geir Hamre, Jæren, Hermelin hvit rødøyet 286,5
2. Arian Ødegård, Jæren, Hermelin viltgrå 285,5
3. Kjell Helge Jåtun, Rog., Hermelin hvit rødøyet 285
4. Magnor Ølberg, Rogaland, Tan 284,5
5. Torund H. Thorvaldsen, Jæren, Satin, elf. 284,5

6. Ottar Gjesdal, Jæren, Rex castor 284
 7. Bjørn Egeland, Rogal., Zobel, blå 284
 8. Karl Meihack, Rogal., Hvit Land 284
 9. Yngve Tveit, Rog., Hermelin fuchs hvit r.ø. 284
 10. Bjarte Halsne, Rogal., Tan 284
 11. Veronica Øvstebø, Jæren, Hermelin viltgrå 283,5
 12. Arild Netland, Rog., Hermelin black and white 283,5
 13. Grete Årsvoll, Jæren, Rex, castor 283
 14. Arild Netland, Rogal., Hermelin, hotot 283
 15. Roger Nesvik, Jæren, Eng. Schecke svart 283
 16. Asbjørn O. Steinskog, Jæren, Tan 283
 17. Arild Gundersen, Jæren, Tan 282,5
 18. Enok Larsen, Rogal., Sachsengold 282,5
 19. Johan Halsne, Rog., Liten Chinchilla 282
 20. Olav Dalva, Rogal., Hermelin brun zobel 95
 21. Garman Solheim, Sandnes, Dvergvedder viltgrå 95
 22. Samuel Egeland, Sandnes, Fransk Vedder 281,5
 23. Bent-Eirik Brunnes, Jæren, Eng. Schecke mad. 281,5
 24. Gaute Jåtun, Rogal., Hollender 281
 25. Roger Høyland, Jæren, Rex castor 281
 26. Raymond Netland, Rog., Hermelin br.zo./white 281,5
 27. AlfTore+Bjørnar Gundersen, Jær., Hermelin zob. 280
- Klasse E:** 1. Karl Meihack, Rogal., Hvit Land 472,5
Best i Rasen: Fransk Vedder: Samuel Egeland 94,5. Angora: Bjørn Solheim 93,5. Satin: Torund Thorvaldsen 95. Rex: Ottar Gjesdal 95. Hvit Land: Karl Meihack 95. Liten Chinchilla: Johan Halsne 95. Perle Ekorn: Jone Ø. Egeland 93. Engelsk Schecke: Roger Nesvik 95. Hollender: Gaute Jåtun 94. Sachsengold: Enok Larsen 94,5. Tan: Asbjørn Steinskog 95,5. Zobel: Bjørn Egeland 95. Dvergvedder: GarmanSolheim 95. Hermelin:ArianØdegård 96.



foto: Bjørn E.

Hermelin dominerte på Forus, både i antall og på resultatlista.

T.v.: hvit rødøyet 95,5 p til utstillingens vinner Geir Hamre. T.h.: en brun zobel and white, til Raymond Netland, som fikk 94 poeng.

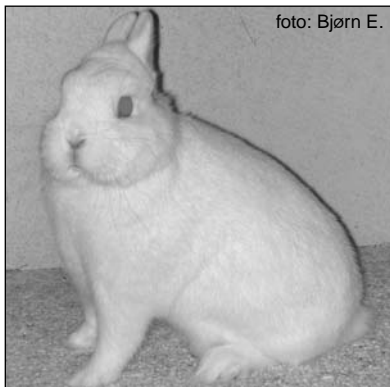

foto: Bjørn E.



Velkommen til oss på Øysand Camping!

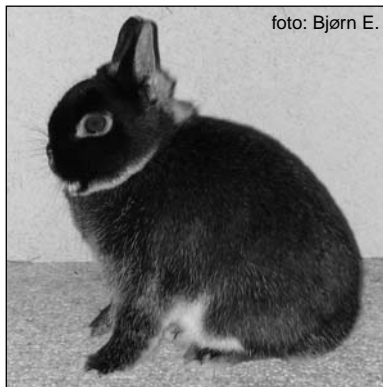
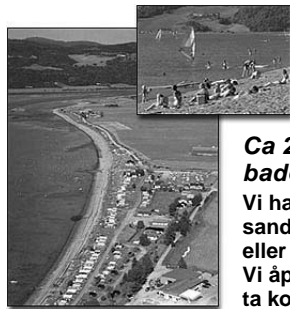

Ca 2 mil sør for Trondheim, finner du en perle av badeliv og friluftsområde (5 min. fra avkjørsel E6 ved Klett)

Vi har levende dyr, utegrill, 2 sandvolleybaner, lekeplass og 2 km lang sandstrand. Du kan bo i telt, campingvogn, bobil, hytte, strandbolig eller i motellet. I resepsjonen er det butikk.

Vi åpner 1. mai og stenger 31. aug. Har du spørsmål, ta kontakt på tel.: 72 87 24 15 eller: post@oysandcamping.no

Utstilling i Drammen

Noen få dager in i det nye året avholdt Drammen & omegn Kaf. utstilling i travhallen i Drammen, 3.-5. januar. Skikkelig vinterutstilling, og med det menes nok av snø og en haug med kuldegrader utenfor døra. For aktuelle utstillere med dyr i utebur hadde det nok også vært en rimelig kald romjulsfornyelse å stå ute og vurdere dyr før kort skulle sendes. Utstillingen i år ble tett etter feriedagene og "litt" kaldt har det vært her på Østlandet... Det ble 214 dyr påmeldt, 20 dyr i klasse B og resten i klasse A. Alaska var best representert med 36 og deretter Tan med 31. Vedderne var det også en god del av; 25 Dvergveddere og 24 av de Franske.

Dommere var Svein Clausen, Erik Arntzen og Gullik Klepaker, sistnevnte også overdommer. Dommerne fant fem dyr til 95,5 poeng, der BIS ble en Alaska fra Erik Arntzen. Han ble også vinner med 286 poeng, fulgt av Toril+Johnny Lyshaug, også Alaska, med 285,5 poeng, og tredje til Karoline Klepaker, Dvergvedder med 285,5 poeng. Toril+Johnny Lyshaug tok også et napp i vandrepokalen for utstillingens beste hann, en flott Alaska på 19 mnd. Av resultater ellers vises til listene.

Takk til utstillere og dommere som tok turen til Drammen!

Best i rasen: Fransk Vedder: Jan Erik Smedsrud 95. Engelsk Vedder: Randi Strøm 94,5. New Zealand Red: Randi Strøm 95. Wiener hvit: Astri Olaisen 94. Rex chinchilla: June K. Årøe 94. Bourgogne: Arne Nordli 94,5. Hvit Land: Cato Smørgrav 95. Thyrringer: Anne Christine Arntstad 95. Alaska: Erik Arntzen 95,5. L.Tysk Vedder: Eivind Narverud 94. Liten Chinchilla: Frederik Arntzen 95. Engelsk Schecke: Anne Mette Letnes 95. Liten Havana: Arne Nordlie 94. Hollender: Gullik Klepaker 95. Sachsengold: Line Larsen 95. Tan: Brit+Sigrun Nordskog 95. Liten Wiener: Mathias Arntzen 95. Dvergvedder: Karoline Klepaker 95,5. Hermelin: Terje Engh 95.

Resultater klasse A, voksne dyr:

1. Erik Arntzen, Indre Østland, Alaska 286
2. Toril+Johnny Lyshaug, Askim, Alaska 285,5
3. Karoline Klepaker, Larvik, Dvergvedder, viltgrå 285,5
4. Brit+Sigrun Nordskog, Midt-Telemark, Tan, svart 285
5. Anne Christine Arntstad, Drammen, Thyrringer 284,5
6. Frederik Arntzen, Indre Østl., Liten Chinchilla 284,5
7. Snorre Jacobsen, Nord-Trøndelag, Tan, svart 284,5
8. Anne Mette Letnes, Larvik, Eng. Schecke 284,5
9. Cato Smørgrav, Drammen, Hvit Land 284,5
10. Terje Engh, Grenland, Hermelin, hvit rødøyd 284,5
11. Gullik Klepaker, Larvik, Hollender 284 stamme
12. Mathias Arntzen, Indre Østl., Liten Wiener hvit 284
13. Line Larsen, Grenland, Sachsengold 284
14. Randi Strøm, Drammen, New Zealand Red 283,5
15. Jan Erik Smedsrud, Drammen, Fransk Vedder 283,5
16. Merethe Engh, Grenland, Dvergvedder, viltgrå 283
17. Arne Nordlie, Mysen, Hvit Land 283
18. Randi Strøm, Drammen, Engelsk Vedder mad. 282,5
19. Arne Nordlie, Mysen, Hermelin, viltgrå 95

Resultater klasse B, ungdyr:

1. Hedvig Roservinge, Tønsb., Dvergvedder viltgrå 283,5
2. Cato Smørgrav, Dram. Fransk Vedder 283

Vi minner om at neste TK, nr 2, utsendes til medlemmer som er registrert i NKf for 2003

Innbydelse til kaninutstilling

Rugtvedt Skole

(E18 like ved Brevik Bru)

14.-16. mars 2003

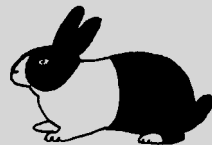

Grenland Kaninavlslag

Utstillingen er åpen for alle i klasse A voksne dyr, klasse B ungdyr

Innmelding på forbundets blankett og må være poststempelt innen 27.2.02 til:

Svein Clausen, Gamle Bjørntvedt vei 84, 3735 Skien. Tlf. 35 59 88 50.

Innmeldingsavgift: kr 40,- i klasse A og B betales ved innlevering på fredag.

Innlevering av dyr fredag 14.3. fra kl. 19-21. Vekt påføres buret ved innlevering.

Vi fører med høy og vann, husk opphengbare vannkopper.

Premieutdeling søndag kl. 15. Kontaktperson: Terje Engh, tlf.: 35 55 10 84.

Velkommen - hilsen Grenland Kal.

Fylkesutstilling for Rogaland

Jæren Kal. var arrangør av FU-03 for Rogaland, som ble avholdt i den store og fine Vigrestadhallen. Her var påmeldt 360 kaniner i 19 raser, hvor Hermelin var i klart flertall med 76, Engelsk Schecke 36, Belgisk Hare 35 og Tan 31. Dommere var Erik Arntzen, Kjell Helge Jåtun, Sigbjørn Thorvaldsen, Reidar Tjøstheim og Thor-mod Saue, overdommer. Kvaliteten mente dommerne var litt varierende, men med enkelte toppdyr innen de fleste av rasene (en artig vri ble gjort i bedømmelsen, ved at Hermelin var første rase ut på bordet). Bjarte Halsne stilte med 7 Tan, hvor en stamme skilte seg klart ut: 96x95,5x95 p. og han ble FU-mester! Best in Show gikk til Sørlandet og Poul Christensen som tok turen til Jæren med 6 harer og ble nr 2. Da lar vi resultatene fortelle resten:

Resultater kl A, Voksne dyr:

1. Bjarte Halsne, Rogal., Tan 286,5
2. Poul Christensen, Sørl., Belgisk Hare 286
3. Ivar Haugland, Jæren, Belgisk Hare 285,5
4. Ingvar Holmen, Sandnes, Stor Sølv 285
5. Karoline Klepaker, Larvik&S., Dvergvedderviltgrå 285
6. Ingvar Holmen, Sandnes, Wiener hvit 285
7. Arian Ødegård, Jæren, Hermelin viltgrå 285
8. Anne Mette Letnes, Larvik&S., Engelsk Schecke 285

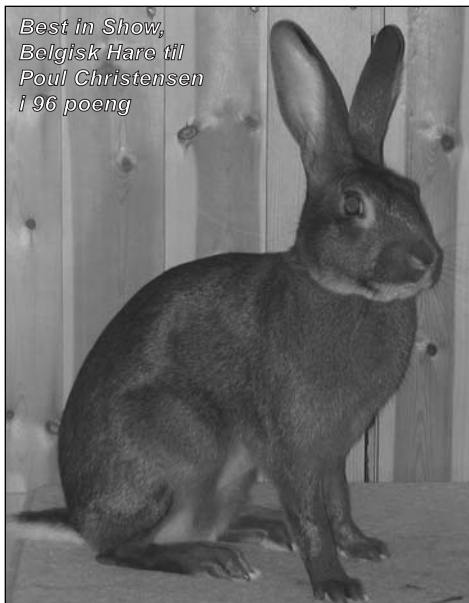

*Best in Show,
Belgisk Hare til
Poul Christensen
i 96 poeng*

9. Geir Hamre, Jæren, Hermelin hvit rødøyet 285
10. Torund H. Thorvaldsen, Jæren, Satin, elf. 284,5
11. Tore Hadland, Jæren, Engelsk Schecke 284,5
12. Grete Årsvoll, Jæren, Rex, castor 284,5
13. Magnor Ølberg, Rogaland, Tan 284,5
14. Roger Nesvik, Jæren, Eng. Schecke svart 284
15. Karl Meihack, Rogal., Hvit Land 284
16. Yngve Tveit, Rog., Hermelin fuchs hvit r.a. 284
17. Asbjørn Ottesen Steinskog, Jæren, Tan 284
18. Gullik Klepaker, Larvik&S., Hollender 283,5
19. Arild Gundersen, Jæren, Tan 283,5
20. Ottar Gjesdal, Jæren, Rex castor 283,5
21. Ottar H. Pettersen, Sandnes, Wiener hvit 283,5
22. Bjørn Egeland, Rogal., Zobel, blå 283,5
23. Johan Halsne, Rog., Liten Chinchilla 283,5
24. Nils Per Igland, Sørlandet, Thyringer 283
25. Samuel Egeland, Sandnes, Dvergvedder 283
26. Svein Magne Josdal, Sandnes, Liten Havana 283
27. Samuel Egeland, Sandnes, Fransk Vedder 283
28. Arild Netland, Rogal., Hermelin, hotot 283
29. Hilde Krogedal, Jæren, Bourgogne 283
30. Arild Netland, Rogal., Hermelin black&white 283
31. Jone Østråt Egeland, Rogal., Tan 283
32. Steinar Torgersen, Sørl., Hermelin blå zobel 282,5
33. Gaute Jåtun, Rogal., Hollender 282,5
34. Veronica Øvstebø, Jæren, Hermelin viltgrå 282
35. Bent-Eirik Brunen, Jæren, Eng. Schecke mad. 282
36. Enok Larsen, Rogal., Sachsengold 282
37. AlfTore+Bjørnar Gundersen, Jær., Hermelin zob. 95
38. Marte Larsen, Jæren, Hermelin viltgrå 95
39. Roger Høyland, Jæren, Rex castor 281
40. Oddvar Stangeland, Jær., Fransk Vedderkapt. 280,5

Resultater kl E, Fam. gruppe:

1. Ivar Haugland, Jæren, Belgisk Hare 473
 2. Geir Hamre, Jæren, Hermelin hvit rødøyet 471,5
- Best i Rasen:** Fransk Vedder: Samuel Egeland 94,5. Stor Sølv: Ingvar Holmen 95. Wiener: Ingvar Holmen 95. Satin: Torund Thorvaldsen 95. Rex: Ottar Gjesdal 95. Bourgogne: Hilde Krogedal 95. Hvit Land: Karl Meihack 95. Belgisk Hare: Poul Christensen 96. Thyringer: Nils Per Igland 95. Liten Chinchilla: Johan Halsne 95. Engelsk Schecke: Roger Nesvik 95. Liten Havana: Svein Magne Josdal 94,5. Hollender: Gullik Klepaker 95. Sachsengold: Enok Larsen 94. Tan: Bjarte Halsne 96. Zobel: Bjørn Egeland 95. Dvergvedder: Karoline Klepaker 95. Hermelin: ArianØdegård 95,5.



**De tre beste, fra v.: Poul Christensen,
Bjarte Halsne og Ivar Haugland**

NYTT fra Norges Kaninhoppforening

NKHF's LEDER HAR ORDET:

Godt Nytt År alle sammen!

Så er det et faktum, det er to kaninhoppforeninger i Norge. Slik ble det altså, så vi får gjøre det beste ut av det. Vi i NKHF vil fortsatt ha et nært og godt samarbeid med NKF og lokallagene.

For å avlive alle rykter og spekulasjoner så kommer vi i NKHF til å fortsette som før, og NM avholdes på LU og LUU som tidligere. Sommerleir planlegges, men der må dere som er interessert snarest gi oss i styret en melding om det. Fremover kommer vi ikke til å gi ut eget medlemsblad, men benytte Tidsskrift for Kaninavl/TK - så ser vi etter hvert hvordan det blir.

Ansvarlig for hoppestoffet blir Torild Rosenvinge, så har du stoff og bilder send det til henne. - Registrering av hoppekaniner sendes til: Anders Tønne, Lein, 7710 Sparbu, tlf. 74 14 39 71 (bruk samme registrerings skjema som før).

Vi har sendt ut blanketter for innbetaling av medlemskontingent i NKHF til lederne i hoppeklubbene. Dere må være flinke til å dele ut til alle medlemmene, slik at alle får betalt i rett tid, frist 31. januar. Som kjent går Aud Ernestus ut av styret, men fungerer som kasserer frem til årsmøtet. Årsmøtet til NKHF avholdes i forbindelse med LU/NM i Skjeberg/Sarpsborg, og blir lørdag etter konkurransene. Håper mange har anledning til å komme. Det nye styret har styremøte etterpå, og referat fra møtene kommer i TK. Til slutt vil jeg ønske arrangør, utstillere og hoppere lykke til i Sarpsborg, så sees vi der.

Marit Sinnes Wuttudal

NB: Viktige navn/kontakter og adresser i Norges Kaninhoppforening:
Se bak i dette bladet på side 31!

NKHF's hjemmeside adresse:
www.norgeskaninhoppforening.vze.com

Her følger en kort oversikt over en del konkurranser:

Konkurranser som arrangeres i helgene:

(OBS Påmeldingsfrist 1 – 10 dager før konkurransene)
Lørdag 1. febr.: Jæren – Lalandsvn. 114, ute kl. 11.00
Lørdag 8. febr.: Jæren – Lalandsvn. 114, ute kl. 11.00
Søndag 9. febr.: Jæren – Lalandsvn. 114, ute kl. 11.00
Lørdag 15. febr.: Nord Trøndelag – Mæle L.b.skole kl. 10.
Fredag 7. mars: Jæren – Lalandsvn. 114, ute kl. 16.00
Lørdag 8. mars: Jæren – Lalandsvn. 114, ute kl. 11.00
Lørdag 15. mars: Nord Trøndelag, Mæle L.b.skole kl. 10
Lørdag 29. mars: Jæren – Lalandsvn. 114, ute kl. 11.00
Lørdag 29. mars: Tønsberg – Jarlsberg fra kl. 10.00.
Søndag 30. mars: Tønsberg – Jarlsberg fra kl. 10.00.
Lørdag 26. april: Nord Trøndelag, Mæle L.b.skole kl. 10
Lørdag 26. april: Tønsberg – Jarlsberg fra kl. 10.00.
Lørdag 18. mai: Tønsberg – Tønsbergmessen
Lørdag 24. mai: Nord Trøndelag – Mæle L.b.skole kl. 10
Lørdag 24. mai: Tønsberg – Tønsbergmessen
Søndag 25. mai: Tønsberg – Tønsbergmessen
Søndag 15. juni: Tønsberg – Jarlsberg fra kl. 10.00.

Konkurranser på treningskvelder:

Orkdal Kaninhoppelag arrangerer konkurranser en torsdag pr. mnd. kl. 17.30 i Svorikbygda. På Tomb Jordbruksskole arrangeres konkurranser to onsdager pr. mnd. kl. 17.00. Tønsberg Kaf. arrangerer konkurranser 3 tirsdager pr. mnd. på Jarlsberg kl. 17.30/18.30.

For nærmere informasjon og påmelding, kontakt følgende:

Orkdal: Marit S. Wuttudal, telf. 72 48 81 59
Tomb: Turid Lien, telf. 415 15 205
Tønsberg: Torild Rosenvinge, telf. 33 40 10 36
Jæren: Silje/Hilde Krogedal, telf. 51 42 32 42
Nord Trøndelag: Anne Duvsethe, telf. 74 14 39 71

Stian Græsno
Høgbergveien 9
2436 Våler
Tlf.: 975 87 656
Hermelin i white/sort og hvit blåøyd.

Johnny Kirkebirkeland
Osveien 76
5227 Nesttun
Tlf. 55 10 25 89
Liten Sølv

Helge Øvrebotten Andersen
Alvøveien 90, 5179 Godvik
Tlf. 55 26 44 01 - mobil: 970 84 398
e-post: helge.andersen@c2i.net
Beveren blå - Dvergvedder - Hermelin i fl. farger

Heidi Østlie
2640 Vinstra - Tlf. 61 29 15 36
Belgisk kjempe blå, hvit, jerngrå
Fransk Vedder jerngrå, blå, sort/hvit
Engelsk Vedder mad. / kappetegn.madagaskar

Reidun Pettersen
1690 Herføl
Tlf. 69 37 88 67 - Mobil 958 10 325
e-post: thorstpe@online.no
Angora hvit - Angoraprodukter

Bodil Udstuen/Odd Einar Lundervold
7601 Levanger, e-mail: oddelund@online.no
Tlf. 911 90 945 / 416 08 580.
Rex: castor, blå og dalmatiner sort.
Dvergvedder, viltgrå

Samuel Egeland
Sviland, 4308 Sandnes
Tlf. 51 67 20 01
Fransk Vedder - Dvergvedder
Øremerkede m/stambokblad

Fine TRØNDER-kaniner
Henv. til: Mildrid Konstad
5745 Aurland
Tlf. 971 46 376
Alle selges med stamtavle

Brynhild Bremer Viken
Tødås, 7863 Overhalla
e-post: rokkenbb@online.no
Tlf. 74 28 16 32 - mob. 413 02 600
Rex i castor og blå - Angora

Bjørn Solheim
4170 Sjernarøy
Tlf. 51 71 05 69
Angora, voksne/unger i flere farger
Rex - Tan

Erik Arntzen
2720 Grindvoll
Tlf. 61 32 39 74, mob. 901 28 261
E-mail: erik.arntzen@equivalence.net
Fransk Vedder - Alaska - Liten Wiener hvit

Erna og Harry Giller
3812 Akkerhaugen - Tlf. 35 95 75 03
New Zealand Red
Angora - Dvergvedder
Hermelin hvit rødøyet

Anne Mette Letnes/Gullik Klepaker
Hem, 3280 Tjodalyng
Tlf. 33 19 32 68
Hollender - Engelsk Shecke
Høy til lave priser

Ingrid og Dagfinn Johansen
Åsly,
3175 Ramnes
Tlf. 33 39 62 95
Wiener hvit (stor)

Oddmund Veka
Høyviksbygda, 6985 Atløy
Tlf. 57 73 14 08 - 946 43 429
Alaska - Thyringer
Dvergvedder

Bjørn Egeland
Frøyervn. 46, 4328 Sandnes
Tlf. 51 63 13 11, 51 62 17 48, 970 66 450
e-post: poppy@colorprint.no
Zobel, blå - Dvergvedder viltgrå

OPPDRETTERRANNONSER:

Ottar Pettersen

Hestnesv. 28, 4370 Egersund
Tlf. 51 49 50 37
e-post: ottarp@tiscali.no
Blå Wiener - Wiener hvit

Monica Moen / Eli Mette Ørsal

6650 Surnadal. e-mail: eli_mette@hotmail.com
Tlf: 71660141 / 71662031 / 41571278 / 90566224
Belgisk Kjempe, Fransk Vedder, Rex,
Angora, Belgisk Hare, Hermelin I flere farger

Marianne Nilsen Myki

Tønstad gård, 2340 Løten
Tlf. 62 59 35 98 / 926 37 194
e-post: mnangora@start.no
Angora til ullprod.+Ull/produkter - Klipping

Ingvar Holmen

4380 Hauge i Dalane
Tlf. 51 47 74 98 - 51 47 97 67
Stor Sølv - Blå Wiener
Wiener hvit

Beate Stormo

Hastemsund, 4812 Kongshavn
Tlf. 37 08 87 04
Dvergvedder
i flere farger

Ullmottak Angora

henv.: ULL 10 MATUM
Anne-Katrine Jensen
Hansgarden, 6638 Osmarka
Tlf. 71290380 / 90156039 - Faks. 71294190

Sverre Grandetrø

Klemmetsmoekra 47, 7300 Orkanger
Tlf. 72 48 13 63. e-p: sverre.ork@sensewave.com
Beveren blå - Dvergvedder viltgrå
Hermelin hvit rødøyet

Njell Kulbrandstad

Postboks 57, 7231 Lundamo
Tlf. 72 85 47 63
Trønder
Thyringer

Roger Høyland

Peder Krohns vei 17, 4352 Kleppe
Tlf. 51 42 78 03 - mob. 907 63 767
E-post: rohoey@frisurf.no
Rex i castor og chinchilla

Emma Nordberg

Salangsv., 9360 Bardu. Tlf. 77185160 / 41462056
e-mail: emma_nordberg@hotmail.com
Dvergvedder
i gul/svart japanertegning

Silje/Sølvi Lysfjord

Beverv. 2, 1914 Y. Enebakk. Tlf. 64 92 51 31
mobil 971 73 190, e-post: slysfjord@yahoo.com
Dvergvedder: hvit blåøyet, white i svart, + fuchs
i blå/kap. <http://www.geocities.com/slysfjord/kaninoppdrett.html>

Olav Dalva

Nålestien 3A, 4020 Stavanger
Tlf. 51 88 05 84
E-post: olav@melings.no
Hermelin brun zobel og russertegnet

Nystugård Kaninoppdrett

Ingunn Morseth - 7387 Singsås
Tlf. 72 43 52 80 / 979 87 611
Fransk Vedder - Rex - Dvergvedder
alle rasene i flere fargevarianter

Meinert Helland

5939 Sletta
Tlf. 56 37 33 50
e-post: meinert@tiscali.no
Blå Wiener, Stor Havana, Thyringer

Ragnar Hansen

Vognmannsgt. 7, 4500 Mandal
Tlf. 38 26 28 73
Hermelin blå/brun zobel
Hermelin white i svart og blå

Turid S. Mjåtveit

Storesåtan 7, 5258 Blomsterdalen
Tlf. 55 99 11 96
Dvergvedder og Hermelin
i flere farger

Til minne om Helene Johansen

Vi mottok, 13. januar, den sjokkerende meldingen om at Helene Johansen fra Dalen, som var medlem i Midt-Telemark Kal. og Tutti Frutti Hoppeklubb har gått bort i en alder av 14 år. 23. mai ville hun fylt 15, og hun gledet seg sammen med familien sin til å stå til konfirmasjon 11. mai i Eidsborg Stavkyrkje. Helene hadde hatt flere anfall som trolig kunne være epilepsi, og døde natt til i dag i forbindelse med et kraftig anfall. Det er ufattelig å miste en så ung venn og lovende kaninhopper. Hun gledet seg til å delta på NM i Sarpsborg med sin beste kanin Elvebakken's Champion Nils. - Helene hadde stor appetitt på livet, og var alltid like entusiastisk når det var snakk om kaninhopping og kaninhold. For Helene var det interessen for hest og kaniner som stod i sentrum. Hun deltok på sitt første kaninhoppestevne i forbindelse med Dyr-sku'n i Seljord i regi av Askeladden kaninhoppegruppe. Allerede i november '99 gjorde hun seg bemerket i Tønsberg under kaninhopping på utstilling i messehall B. Her var Bjørn Vidar Rasmussen dommer, og allerede da spådde han henne en lysende fremtid innen sporten. Dette begrunnet han med fin kaninføring og sunn innstilling til sporten. Allerede da kunne han se at Helene var mest opptatt av kaninens ve og vel og mindre fokusert på egne prestasjoner. Helene satset seriøst på kaninhopping, men betraktet aldri kaninene som "pokal-maskiner". Hun gledet seg like mye over andres gode prestasjoner som over sine egne. Helene deltok på sitt første NM med «Nils» i Tønsberg i november '01, og kom her på 2. plass i rett bane og 6. plass i lengde. På sommerleiren i 2002 vant hun og "Nils" NKHF's vandrepokal sammenlagt i grenene høyde, lengde, rett-

og krocket bane. På NM i rett bane '02 på Jæren, ble Helene nr 5 med «Nils» i hard konkurranse med 34 andre. Innimellom disse høydepunktene deltok hun på mange stevner, til tross for mye reising; i Tønsberg, og også på Jelsnescup i Sarpsborg, 1814- cup på Eidsvoll og i Arendal. Helene var populær og godt likt av både voksne, barn og ungdommer. Hun hadde et stort hjerte, og tok alt som ble sagt og gjort i beste mening. Helene bidro til å skape gode relasjoner rundt seg, og satte farge på de sammenhenger hun var til stede i. Helene vil bli sterkt savnet i kaninhppemiljøet, men først og fremst går tankene våre til foreldrene Ove og Gunn og lillesøster Susanne samt storesøsknene Bjørnar og Laila som har mistet sin uerstattelige Helene.

Vi sender med dette varme tanker til Helenes familie og venner i Telemark og takker for at vi fikk anledning til å bli kjent med Helene og oppleve hennes smittende humør og entusiasme.

- Hun var et forbilde for andre hoppere.

*På vegne av gode
kaninhoppevenner og NKHF
- Torild Rosenvinge*



Kjære Helene!

Det kjennes tomt og trist at du ikkje er blandt oss nå.

- Den gode latteren og smilet ditt smitta oss alle så.
- Tenker på alt det du sa
- levande engasjert i det meste. - Så ung, levande og glad.
- Du gav oss kunn det beste.

Me sit her triste igjen.

- Ei frostnatt tok deg bort.
- Sorga er tung min venn.

- Du var ei sol som skein så kort.

Me gløymer aldri deg. - Du har sett så djupe spor. - Varme tankar går til familien, dei har mista det kjæraste på jord.

*På vegne av Midt Telemark kaninavlslag
- Sigrun Nordskog*

D. Johansen Husdyrutstyr tilbyr:

B. Børresen: Husdyrliv	kr 357,00
Åke Johansson: Kaniner for alla	kr 157,50
Åke Johansson: Min første kanin	kr 42,00
Åke Johansson: «Pelsen»	kr 94,50
Monika Wegler: Min kanin	kr 157,50
Monika Wegler: Kaniner	kr 136,50
Monika Wegler: Dvergkaniner.	kr 136,50
F. Wanning: Boken om Vedderkaniner.	kr 115,50
Erling Balle: Angorakaniner	kr 199,50
Olsson/Rebert: Fargeavl (Angora+andre)	kr 94,50
AB-skålen (leveres i flere farger)	kr 33,60
Stjerneskålen, stor, 1 liter	kr 25,20
Stjerneskålen, liten, 1/2 liter (flere farger)	kr 21,00
Jokerskålen (flere farger)	kr 21,00
Vippeskålen	kr 29,40
Drikkenippel, med T-kryss	kr 12,60
Drikkeskål-automat, Rodari	kr 33,60
Flaskeholder med feste og skål	kr 16,80
Drikkeflasker, 3 dl, 6 dl	fra kr 26,25 til kr 29,40
Drikkeflaske, 1 liter	kr 34,65
Plast-utløp for 8 mm slange	kr 5,25
Utløp med krane	kr 39,90
Vannslange, 8 mm, svart, pr meter	kr 4,20
T-stykke / Kryss / Ende., til 8 mm slange, pr stk	kr 4,20
Vanntank, 5 liter, med utløp	kr 114,45
Vanntank, 6 liter, med løst utløp	kr 84,00
Høyhekk	kr 33,60
Skipperbur.	fra kr 136,50
Kaninbur	str. fra 60 til 116 cm, fra kr 288,75 til 682,50
Spray-flaske mot midd/uttøy	kr 68,25
Burlås	kr 4,20
Sytang for netting, manuell	kr 168,00
Syringer for netting, pr kg	kr 78,75
Tang for klipping av klør	fra kr 68,25 til kr 76,65
Avbiter-tang (meget bra)	kr 183,75

NB: I tillegg 24% MVA, ikke bøker. Mye utstyr til fjørfe/fugler. Vi sender katalog. Stort utvalg i netting -5% ved kjøp kr 5000. Alle bestillinger blir sendt i oppkrav. Kjøp under kr 100,- + kr 25,- i gebyr. Ved kjøp varer kr 1.500,-, gis 10% rabatt.

Bestilling: D. Johansen Husdyrutstyr, Åsly, 3175 Ramnes
Ingrid og Dagfinn Johansen e-mail: ingrjoh2@online.no
Tlf.: 33 39 62 95. Mobil: 901 91 911. Fax: 33 39 65 30

Månedens junior-oppdretter: Karen Marie Gunnerud fra Eidsvoll

Hallo - og velkommen!

Jeg heter Karen Marie Gunnerud, og driver Syrinhagens kaninstall - vel, jeg driver en del av kaninstallen, den er nemlig delt i tre.... de to andre delene drives av Nina C. L. Våge og Janna Klokkerengen. I min del er det bare Dvergvedder (hos Nina og Janna finnes både Hermelin og Dverghare). Vi avler opp kaniner både til hopping og til utstilling. Innen hoppingen har vi kaniner i alle klassene, fra lett til veteran. Mange gode utstillingskaniner har vi også, og har faktisk fått 95,5 poeng, noe vi er veldig stolte av!!!

Kaniner er de perfekte kjæledyr. Jeg har selv hatt kaniner så lenge jeg kan huske, og tror ikke jeg skal slutte med det første. De fleste er veldig kjæle, men det finnes selvfølgelig unntak. Selv liker jeg best de kaniner som har litt fart, som ikke løper av redsel, men fordi de har det gøy. Samtidig er det viktig at kaninen ikke er ukontrollert, den må kunne godta å stå stille. Om kaninene ikke klarer å stå stille, kan du ikke ha et sosialt forhold til den, som med en annen. De fleste kaniner roer seg ned med alderen, og jo mer man kjæler med den, jo bedre, selvfølgelig.

For tiden har jeg 13 kaniner, men det er ikke alle som er like aktive i hoppingen. Åtte av kaninene er jenter, og jeg prøver å ha et kull på hver av dem hvert år (unntatt Gold Point, som er for gammel). Da får de automatisk en pause fra hopping, og de får drive med noe annet. Min erfaring er at de ofte blir mer konsentrerte og rolige på hoppebanen etterpå.

Mange tror kaniner bare sitter i buret, og - «spiser, sover og driter». Jeg kan skrive under på at kaniner har veldig sterke personligheter. Ingen av mine kaniner oppfører seg likt, spiser alt med lik lyst, eller

er like kjæle. Dette gir dem et eget preg og gjør at man gjerne finner favoritter ved det forskjellige. Hvis jeg skal på oppvisning der andre får prøve å hoppe, tar jeg med Hjerteknuser'n og Lucky



(to kaniner med passe fart), men som er lette å kontrollere. Om folk ønsker å kjæle med en kanin, får de hilsen på Trixie, Plapre eller Solan...

I avlen prøver jeg å få frem kaniner med stor spenst, godt lynne og en god del fart. Likevel prøver jeg ikke å få frem et bestemt utseende. Det kuleste er å ha litt forskjellige kroppsbygninger, farger og tegninger. Noen ganger bruker jeg mine egne hanner, og andre ganger låner jeg andres. Når jeg ser etter kanin til å låne på forskjellige hunnkaniner, er det første punktet at den har en annen farge enn hunnkaninen, om hele kullet er i en farge blir det ofte litt "kjedeligere" enn om det er varierte farger. Hvilken gren den er i har ikke så mye å si, bare den ikke er helt uerfaren. Men at den er god i hoppingen gjør selvfølgelig ikke noe.

Vel, dette var litt innledning om meg og kaninene (har også egen hjemmeside):

www.syrinhagen.2ya.com

- så kult om dere går inn å titter litt der!

Hvordan har du tilrettelagt kaninburene hjemme?

Jeg har dem i et eget hus, der det pleide å gå høner da jeg var yngre, der er det inn-



lagt varme, og det er ikke lenger enn ca 50 meter å gå for å hente vann. Der har jeg tolv selvbygde bur, inspirert av Leif Laaches kaninstall. Alle kaninbur har størrelse på minst 70x80 cm, jeg har også en bingje, på 70x230, der kaninene går mens de har unger, i tillegg har jeg løpegårder der kaninene løper om sommeren.

Hva fører du kaninene dine med?

Jeg fører kaninene mine med før fra Felleskjøpet, pluss at jeg noen ganger gir dem fuglefrø for å bedre pelsen, og masse annet, som salatrester, brødrester, epler, gulrøtter osv....

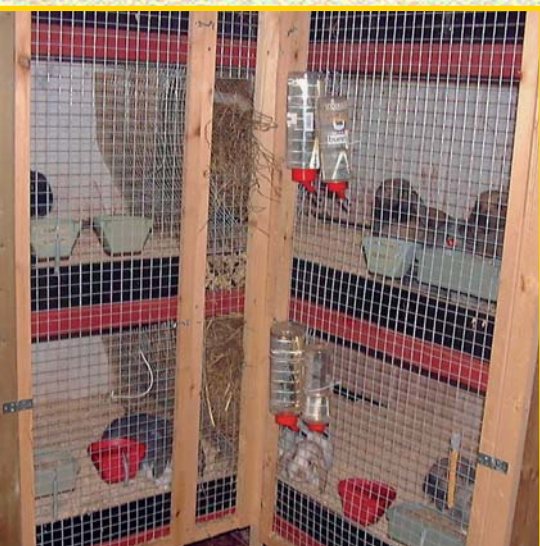

Hva fikk deg til å starte med kaninhopping?

Det har alltid vært kaniner her hjemme, og jeg har vært glad i å holde på med dem. Jeg fikk min første renrasede kanin da jeg var syv år, og etter det begynte jeg smått med avl. Høsten 2000 døde den beste avlshua mi, og jeg var på leting etter en ny. Jeg kjøpte en viltgrå lita jente, og med henne fikk jeg en del info om utstilling og hopping. Jeg stilte ut en stund før jeg begynte å hoppe, og syntes hele tiden det så gøy ut. Det varte ikke lenge før jeg ble en aktiv hopper...

Hvor ofte trener du kaninene dine?

Jeg trener de hver dag, men hver kanin får hoppetrening ca. en gang i uken. I tillegg går jeg en del tur med dem, og lar de løpe løst ute i hagen litt hver dag.

Har du en yndlingskanin?

Akkurat nå kan jeg ikke si at jeg har en spesiell yndling. Alle er kjempeherlige, og jeg hadde ikke solgt noen av dem for alt i verden. Jeg har kaniner som er gode i litt av hvert, og de er yndlingene mine på forskjellige punkter.

Hva er din beste prestasjon på hoppebanen?

Må vel kunne si at det var å vinne NM med Gold Point? Det var kjempekult! Etter at det i forrige vinter ble konstantert at hun ikke ser på det ene øyet, og at hun gradvis mister synet på det andre, er det veldig gøy at hun fortsetter å gjøre det så bra som hun gjør. Det var også veldig gøy da Lilli hoppet 86,5 ca på Jæren i sommer.



Husker du din dårligste prestasjon?

Jeg vet ikke jeg, kaninene har «dårlige dager», men ser ikke på det som dårlige prestasjoner allikevel. På NM/LU på Helle-rud 2001, skjedde det flaueste av alt; Jeg trakk på båndet til kaninen jeg startet med, og ødela hele løpet...

Noen opplevelser fra konkurranser det er hyggelig å tenke tilbake på?

Så og si alle konkurranser er hyggelige, og jeg har mye jeg ser med glede tilbake på. I sommer arrangerte klubben vår det største stevnet som noen gang har vært, her hjemme hos meg, det var kjempegøy. Da kom folk fra hele Norge, og vi hadde en flott helg.

Har du opplevd noe komisk i løpet av din tid som hopper?

He-he, når du driver med hopping skjer det mye komisk, men det som har vært mest komisk, var nok den gangen i Orkdal, da Solan begynte å parre på sidestyk- ket på vanngraven.

Er det noe du gleder deg til?

Jeg gleder meg alltid til konkurranser, men akkurat nå gleder jeg meg kanskje aller mest til NM og LU i februar, da tror jeg (er ikke sikker) at flere av kaninene mine skal starte i Høyde, og jeg skal stille ut en del flotte kaniner, hvis de ikke blir for store til da...

Hender det at du gruer deg til noe angående hopping eller kaninhold?

Jeg gruer meg veldig sjelden til noe innen

hopping. Men det hender selvfølgelig at jeg har noen nerver nå og da...

Har du stilt ut dine kaniner?

Jeg stiller ut kaniner hele tiden. Det er kjempe-gøy, og noe alle hoppere bør ha prøvd. Det meste jeg har fått på utstilling er 94,5 men jeg har aldri mottatt noe annet enn deltagerpremier, noe som er veldig fint at avlsforeningene deler ut til de yngste, uansett resultat!

Vet ikke hva det blir til fremover, da jeg føler at hoppekaniner får trekk for sin kraftige kroppsform. Dessuten ser vi jo det er «gnisninger» mellom hopperne og de som driver med utstilling, så det er kanskje like godt at det blir to forbund?

Har du noen tips å gi andre som holder på med hopping?

Det eneste jeg vil si at alle kaniner kan bli gode med tålmodighet! Hvis den enten er veldig vilter, eller alt for rolig, kommer det seg etter hvert! Alle kaniner fortjener sin sjanse!

hilsen fra Syrinhagen og Karen Marie



Forenings-adresser:

med medlemsantallet 31. desember 2002

Askim og omegn Kaninavisforening 42

Form.: Ludvig Østbye, Granholtv. 13, 1831 Askim, tlf. 69 88 13 17.
Nestl.: Johnny Lyshaug, Tyin, 1827 Hobøl, tlf. 69 92 05 25.
Skr.: Jan Holm, Karlsrudv. 11, 1816 Skiptvet, tlf. 69 80 94 19.
Kass.: Bengt Jørgenrud, boks 64, 1804 Spydeberg, tlf. 69 83 86 00.
Møte 1. tirsdag i måneder med «R-»,
Røde-Kors-huset, Vollenev. 2, Askim, kl 19.00.

Aurskog/Holand Kaninavisforening 7

Leder: Sten Burås, 1970 Hennes, tlf. 63 85 82 33.
Skr.: Kjell Arne Grøtli, Bogstadfeltet, 1930 Aurskog.
Kass.: Bengt Karlsen, Haugtun, 1960 Løken, tlf. 63 85 74 78.
Skiftlig møteinnkalling.

Bergen og omland Kaninavislag 50

Leder: Tore Landmark, Steintråbakken 7, 5238 Rådal, tlf. 55 13 67 08
Nestl.: Marius Reigstad, Oppetveiten 79, 5262 Arnatveit, tlf. 55 24 02 77
Skr.: John Fismen, Bøneset 16, 5314 Kjerrgården, tlf. 56 14 78 54
Kass.: Johnny Kirkebjerkeland, Osvn. 76, 5227 Nesstun, tlf. 55 10 25 89
Møter: 2. tirsdag i mnd., Nordnes Bydelshus, kl 19 (ikke mai-aug.)
Hjemmeside: home.no.net/kaniner

Drammen og omegn Kaninavisforening 46

Leder: Eivind Narverud, Drammensv. 227, 3050 Mjøndalen, tlf. 32 87 28 82.
Nestleder: Thormod Sæue, Kirkestien 28, 3400 Lier, tlf. 32 84 61 35.
Skr.: Anne Christine Arnestad, Grobråtenv. 87, 1385 Asker, tlf. 66 78 07 26 / 971 80 995.
Kass.: Bårdlinge Rabben, Gommerud, 3320 Vestfossen, tlf. 32758331.
Drammen hoppeklubb: Ingvild H. Arnestad, Grobråtenv. 87, 1385 Asker, tlf. 66 78 07 26. Mail: drammen_hoppeklubb@hotmail.com
Hjemmeside: www.geocities.com/drammen_hoppeklubb
Møter: 2. mandag i mnd., Ytterkollen Grendehus, kl 19.

Eidsvoll og omegn Kaninavisforening 64

Leder: Eldar Vestvold, Rognv. 9B, 2022 Gredrum, tlf. 63 99 11 18, mobil 957 50 529
Skr.: Roar Strand, Tunneltoppen 19, 2080 Eidsvoll, tlf. 980 12 020.
Kass.: Elin Hals, Torvmrv. 26, 4070 Randaberg, tlf. 95147751, 51419998
Møter: 3. tirsdag i mnd. (ikke juni og juli). Postgiro: 0530 4347688

Fredrikstad Kaninavisforening 28

Leder: Svein Egil Olsen, Ødegårdsv. 29, 1676 Kråkerøy tlf. 69 34 42 84.
Kass.: Inger Harridsleff, Asmaløy, 1684 Vesterøy, tlf. 69377573
Skr.: Gunner Bertelsen, Rødsdalen 22, 1621 Gressvik, tlf. 69 32 70 80 Møteinnkalling i medlemskriv.

Glåmdalen Kaninavisforening 18

Leder: Hilde Haakenstad, Harstadseter, 2233 Vestmarka, tlf. 62830218
Hoppeleder: Oda Amundsen, V.Solør. 15, 2213 Kongsvinger
Kasserer: Dag Arne Granvold, Fjellstad, 2220 Åbogen, tlf. 62 83 01 88
Skr.: Anja Granli, Tanumv. 20, 2100 Skarnes, tlf. 62 96 72 76.

Grønland Kaninavislag 27

Leder: Hilde Bø Sølvi, Wesselsgate 9, 3725 Skien, tlf. 990 34 216
Nestleder: Terje Engh, Leirgt. 10, 3946 Porsgrunn, tlf. 35 55 10 84.
Skr.: Svein Clausen, Gl. Bjørntvedt v. 84, 3735 Skien, tlf. 35 59 88 50.
Kass.: Svein Bratsberg, Bergehøimv. 7, 3714 Skien, tlf. 35 52 38 59.

Halden og omegn Kaninavisforening 19

Leder/Skr.: Aasmund Jensen, Solerød. 35, 1784 Halden, tlf. 69 18 53 07.
Kass.: Kent Stenersen, Ulvåsvæi 4b, 1785 Halden, tlf. 69 17 57 80.
Møte 2. mandag i mnd, i Felleskjøpets lokale. Alle skriv sendes sekr.

Haugaland Kaninavislag 35

Leder: Arvid Langelandshus, Hinderliv., 5550 Sveio, tlf. 53 74 05 59.
Nestl.: Haldis Lie, Guriv. 1, 5516 Haugesund, tlf. 52 71 83 33.
Skr.: Gunleif Karlsen, Eidsnesv. 65, 5455 Halsnøy, tlf. 53 47 62 84.
Kass.: Nils Helland, Moldmyrv. 28, 5412 Stord, tlf. 53 41 72 81.
Juniorleder: Elisabeth Nordeide, Sveioegt. 48, 5514 Haugesund, tlf. 52 73 64 10.
Møter kunngjøres i lagets programfolder og i skriv til medlemmene.

Indre Østland Kaninavislag 36

Leder: Jan Haugen, Skogvanglykka, 2656 Follebu, tlf. 909 96 069.
Nestleder: Erik Arntzen, 2720 Grindvoll, tlf. 61 32 39 74.
Skr.: Tor Arve Kristoffersen, T.Terrasse 16, 2819 Gjøvik, tlf. 61 17 85 82.
Kass.: Rolf Kåre Flatmo, Rute 532, 2870 Dokka, tlf. 61 11 90 14.
Kontonr.: 20102276222.
Møter: Skriftlig møteinnkalling. Post sendes sekretæren.

Jøren Kaninavislag 45

Form.: Arild Gundersen, Skarsfjell 10, 4340 Bryne, tlf. 51 48 87 59.
E-post: arild-gundersen@c2i.net
Skr.: Svein Ødegård, Tjemslandshagen 8, 4360 Varhaug, tlf. 959 30 906 / 51 43 89 15. E-mail: sveinodegard@c2i.net
Kass.: Odd Harald Hauge, Kåsenv. 15, 4340 Bryne, tlf. 901 93 547
Møte: 1900-huset, Bryne, kl. 19.00, 1. mandag i mnd.
Postadr.: Postboks 438, 4349 Bryne. E-post: sveinodegard@c2i.net

Kragerø og omegn Kaninavislag 8

Leder: Arve Bjørnsvik, 3790 Helle, tlf. 35 98 81 07.
Nestl.: Arne Eriksen, Østli, 3790 Helle
Skr.: Jan Kristoffersen, Granliv. 27, 3790 Helle.
Kass.: Thor Erik Isaksen, Farsjø, 3766 Sannidal
All post til laget sendes sekretæren.

Larvik og Sandefjord Kaninavislag 23

Leder: Anne Mette Letnes, Hem, 3280 Tjodalyn, tlf. 33 19 32 68.
Nestl.: Gullik Klepaker, Hem, 3280 Tjodalyn, tlf. 33 19 32 68.
Kass.: Arne Andersen, Anemonev. 2, 3268 Larvik, tlf. 33 18 31 98.
Skr.: Rolf Ludvigsen, Østbyv., 3280 Tjodalyn, tlf. 33 12 45 97.
Møter: Skriftlig møteinnkalling.

Midt-Tølemark Kaninavislag 20

Leder: Brit Nordskog, 3890 Vinje, tlf. 35 07 15 22.
Nestl.: Harry Giller, 3812 Akkerhaugen, tlf. 35 95 75 03.
Skr.: Torunn Oddsden, Postboks 33, 3886 Dalen, tlf. 35 07 70 44.
Kass.: Erna Giller, 3812 Akkerhaugen, tlf. 35 95 75 03.

Moss og omegn Kaninavisforening 16

Leder: Bjarne Berntzen, Solev. 12, 1540 Vestby, tlf. 64 95 11 58.
Skr.: Thore Løken, Tverrv. 7, 1525 Moss, tlf. 69 26 76 78.
Kass.: Oddvar Paulshus, 1593 Svinndal, tlf. 69 28 98 49.
Møte 2. tirsdag i måneden, Øreåshallen Rygge, kl 19.00, ikke juni, juli og august.

Mysen og omegn Kaninavislag 20

Leder: Arild Henriksen, Fredli, 1940 Bjørkelangen, tlf. 419 33 257.
Nestl.: Rune Igleitjær, Planteskolev. 7, 1850 Mysen, tlf. 69 89 56 76, mob: 402 43 379.
Skr.: Jan M. Torp, Siltuv. 52, 1814 Askim, tlf. 69 81 51 07.
Kass.: Willy Sørby, Småbruv., 1825 Moss, tlf. 69 89 23 31.
Møter: Skriftlig innkalling.

Møre og Romsdal Kaninavislag 67

Leder: Ingjerd Lien, 6523 Frei, tlf. 71 52 34 45, mob. 913 41 201.
Nestl.: Kåre L. Tvedt, 6455 Kortgarden, tlf. 71 24 23 60.
Skr.: Anne Lise Tvedt, 6455 Kortgarden, tlf. 71 24 23 60.
Kass.: Bjarne Øygard, 62 65 Vatne, tlf. 70 21 38 00.
Møre og Romsdal KaninHoppefor.: Kristin Øygard, tlf. 70 21 38 00.
Skriftlig møteinnkalling

Nord-Trøndelag Kaninavisforening 78

Leder: Knut Nyeng, Utøy, 7670 Inderøy, tlf. 74 15 57 64
Nestl.: Per Egil Hagen, Vesterheim, 7624 Ekne, tlf. 74 01 55 96
Skr.: Snorre Jacobsen, Bringebarv., 7600 Levanger, tlf. 74 08 09 92 / 906 43 876
Kass.: Anne Duvsethe, Lein, 7710 Sparbu, tlf. 74 14 39 71
Medlemsmøter kunngjøres ved rundskriv.

Oslo og Akershus Kaninavisforening 26

Leder: Lindhardt Kristiansen, Nordliv. 181, 1475 Finstadjordet, tlf. 67 90 44 58.
Nestl.: Geir Hovde, Santraåsen 11, 3280 Tjodalyn, tlf. 33 11 26 23, mob. 909 71 551.
Skr.: Trond Pettersen, Hellavå 54, 2013 Skjetten, tlf. 63 84 33 03 / 934 18 002, epost: trond.ovvind.pettersen@viken.no
Kass.: Pål-E. Iversen, boks 34, 1990 Sørum, tlf. 63 82 91 41, mob. 950 85 174. e-post: paal-eirik.iversen@online.no
Skriftlig møteinnkalling.

Ringerike og omegn Kaninavlsforening 39

Leder: Bjørg Neste, Fjellv. 1, 3518 Hønefoss, tlf. 32 11 01 32.
Nestl.: Trond Martinsen, Jellstadv. 3340 Åmot, tlf. 32 78 06 14.
Skr.: Siv Roveltstad, Bassengv. 6, 3518 Hønefoss, tlf. 32 11 08 37.
Kass.: Per Robertsen, boks 1028, Flattum, 3503 Hønefoss, tlf. 32 13 12 07, 32 12 35 45, 905 53 852.

Rogaland Kaninavlsforening 52

Leder: Olav Dalva, Nålestien 3A, 4020 Stavanger, tlf. 51 88 05 84.
Nestl.: Reidar Tjøstheim, Postv. 125, 4317 Sandnes, tlf. 51 62 02 90.
Skr.: Arild Netland, Grønnliv. 12, 4020 Stavanger, tlf. 51 88 14 14.
Kass.: Magnor Ølberg, Joadalen 7, 4050 Sola, tlf. 51 65 19 82.
Giro nr.: 3204.07.02406
Møter: 2. torsdag i mnd., Jättå Bydelshus, Heddav., Forus

Ryfylke Kaninavlsforening 5

Sandnes og omegn Kaninavlsforening 21

Leder: Magne Bråstein, Vindhagen 9, 4306 Sandnes, tlf. 51 62 47 41 / 416 89 540
Nestl.: Svein Magne Josdal, Tjeltav. 240, 4054 Tjelta, tlf. 945 77 797
Skr.: Inger Lise Josdal, Tjeltav. 240, 4054 Tjelta, tlf. 51 65 45 28
Kass.: Per Sviland, Lyngnesv. 23, 4308 Sandnes, tlf. 51 67 21 13.
Gironr.: 5344.05.02772

Sarpsborg Kaninavlsforening 74

Leder: Kent Rune Eriksen, Finnstadv. 100, 1708 Sarpsborg, tlf. 69 14 89 08 / 916 05 757.
Nestl.: Jon Arneberg, Hanserabben 11, 1738 Borgenhaugen, tlf. 69 13 65 22.
Skr.: Bente Edvardsen, P. Holmsens vei 38, 1613 Fredrikstad, tlf. 69 30 93 95.
Kass.: Irene+Arne Nilsen, Klavestadåsen 2, 1747 Skjoberg, tlf. 69 16 46 17. Gironr.: 1090.18.59715
All post sendes leder. Møter: 1. onsdag i mnd. (ikke juli/avg.)
Gl.St.Olav v.g.skole, kl 18. Hopping: hver onsdag Tilfluktsrom Kulås
Hopppearnsvarlig: Roar Johansen, Bekkefare 8, 1738 Borgenhaugen, tlf. 69 16 59 57

Sogn og Fjordane Kaninavlsforening 40

Ledar: Oddmund Veka, Høyviksbygda, 6985 Atløy, tlf. 57 73 14 08, mob. 413 10 293.
Nestl./kass.: Eilert Arseth, 6847 Vassenden, tlf. 57 72 75 35, 915 98 237, E-post: arnstein.arseth@c2i.net
Skr.: Ståle Bruvoll, 6776 Kjelsdalen, tlf. 57 86 32 73, mob.971 73 319
e-post: sbruvoll@sensewave.com
hjemmeside: www.sfkanin.com

Sørlandets Kaninavlsforening 46

Leder: Nils Per Igland, Tønnesøl, 4890 Grimstad 37045297
Nestl./sekretær: Jarle Kvam, Brattekleiv, 4818 Færvik, tlf. 37 08 62 23
Kasserer: Monica Christensen, Tollef Omholtvs 2, 4818 Færvik
All post til laget sendes sekretæren. Møte 1. mandag i mnd.
Skriftlig innkalling til møtene i eget medlemsblad.

Troms og omegn Kaninavlsforening 10

Trøndelagen Kaninavlsforening 62

Leder: Sverre Grandtrev, Klemmetsmoekra 47, 7300 Orkanger, tlf. 72 4813 63, mob. 920 69 737. e-mail: asbjgr@online.no
Nestl.: Jan Jønland, Vinteråsv. 3A, 7540 Klæbu, tlf. 72 86 12 37.
Skr.: Mari Gynnild, 7288 Soknedal, tlf. 416 20 747,
e-mail: mari.gynnild@hotmail.com
Kass.: Njell Kulbrandstad, 7231 Lundamo, tlf. 72 85 47 63,
e-mail: njell@world-online.no
Orkdal Kaninhoppelag (organisert opplegg for hoppetrening):
Marit Wuttudal, tlf. 72 48 81 59.

Trondheimsgruppa:

Leder: Erling Killingberg, Vette Visliesv. 2, 7024 Trondheim, tlf. 72 55 54 09.
Skr.: Kine Cecilia Buøy, Otterstad Vestre, 7357 Skaun, tlf. 73 86 96 64 / 482 86 951.
Kass./salg dyr: Arve Lilleøen, Rooseveltsv. 6, 7058 Jakobsli, tlf. 73 91 94 12. Møte 1. onsdag i mnd, Rotvoll Sykehus, kl 19.00.

Tønsberg og omegn Kaninavlsforening 105

Leder: Dagfinn Johansen, Åsly, 3175 Ramnes, tlf. 33 39 62 95.
Nestleder: Bente Opstad, Spovev. 5, 3124 Tønsberg tlf. 33 32 81 40.
Kasserer: Grete Moskvil, Vearlia 1, 3173 Year, tlf. 33 36 55 65
Skr.: Torild Rosenvinge, Øvre Fjellvei 21, 3121 Tønsberg, tlf. 33 40 10 36. e-post: toschol@online.no
Møte 1. tirsdag i mnd., Dommerbua på Jarlsberg Travbane.

F Y L K E S L A G :

Østfold Avslag for Kaniner

Leder: Svein Egil Olsen, Ødegårdsv. 29, 1676 Kråkerøy, tlf. 69 34 42 84.
Nestl.: Leif Opsund, Duengerhøgda 200, 2353 Stavsjø, tlf. 62 35 26 59
Skr.: Aina Stenersen, Ulvåsv. 4B, 1785 Halden, tlf. 69 17 57 80.
Kass: Harald Frorud, Elgveien 13, 1816 Skiptvet, tlf. 69 80 97 79.
Ungdomsl.: Kent Rune Eriksen, Finnstadv. 100, 1708 Sarpsborg, tlf. 69 14 89 08 / 916 05 757.

S P E S I A L - K L U B B E R :

Norsk Angora

Leder/kasserer: Brynhild Bremer Viken, Tødsås, 7863 Overhalla tlf. 74 28 16 32, e-post: rokkenbb@online.no
Nestleder: Thor H. Gillerholtmoen, 2323 Ingeberg, tlf. 992 59 416
Sekretær/red.: Synnøve Skavhaug Løvås, Danielstrøa 6C, 7550 Hommelvik, tlf. 73 97 07 12, e-post: synn-loe@online.no
Styremedlem: Nina Lien, Lilleberg, 2080 Eidsvoll, tlf. 63 96 44 45
Bladet utkommer med 4 nr pr år. Stoff til bladet kan sendes red.
Kontingent kr 150,- pr år. Kun abonnement: kr 250,-
Sendes kass. på gironr.: 0530 0295691. Alle skriv sendes leder.

Alaska-klubben

Leder/sek./red.: Erik Arntzen, 2720 Grindvoll, tlf. 61 32 39 74, mob. 901 28 261. E-post: erik.arntzen@equivalence.net
Kass.: Johnny Lyshaug, Tyin, 1827 Hobøl, tlf. 69 92 05 25.
Styrem.: Oddmund Veka, Høyviksbygda, 6985 Atløy, tlf. 57 73 14 08
Gironr.: 0530 1866110. Kontingent kr 100,- pr år.

Dvergkaninklubben

Norsk Dvergklubb

Leder: John Fismen
Kass.: Johnny Kirkebirkeland
Norsk Tan-klubb

Norges Kaninhoppforening

Leder: Marit S. Wuttudal, Svolværbygda, 7320 Fannrem, tlf. 72 48 81 59
Nestleder: Inger Dietrichs, Solstad Terrasse 43, 1395 Hvalstad, tlf: 66 78 98 06.
Skr.: Turid Lien, Tomb v.g.skole, 1640 Råde, tlf. 415 15 205,
e-post: turidlien@hotmail.com
Registrering hoppekaniner: Anders Tønne, Lein, 7710 Sparbu, tlf. 74 14 39 71.
Hoppstoff: Torild Rosenvinge, Øvre Fjellvei 21, 3121 Tønsberg, tlf. 33 40 10 36. e-post: toschol@online.no
Web.ansvarlig: Ina Halsen, Tamburv. 6, 7290 Støren, tlf. 72 43 18 26, e-mail: gomp.85@hotmail.com
Kontingent: kr. 75,- pr. år. Gironr. 0538 1909753
Hjemmeside: www.norgeskaninhoppforening.vze.com

Medlemslister

Blad nr 1 er utsendt alle medlemmer som er registrert i NKF for 2002, og de som er nyinnmeldt pr 31.01.2003. Blad nr 2 utsendes kun til innmeldte for 2003. Kasserere MÅ melde fra om sine medlemmer SNAREST! Spørsmål? - ring 51 63 13 11

B

**BLAD I
POSTABONNEMENT
Returadr.: Petit Grafisk,
Sjøv. 34, 4315 Sandnes**