

# Tidsskrift for KANI NAVL

[www.kanin-nkf.net](http://www.kanin-nkf.net)

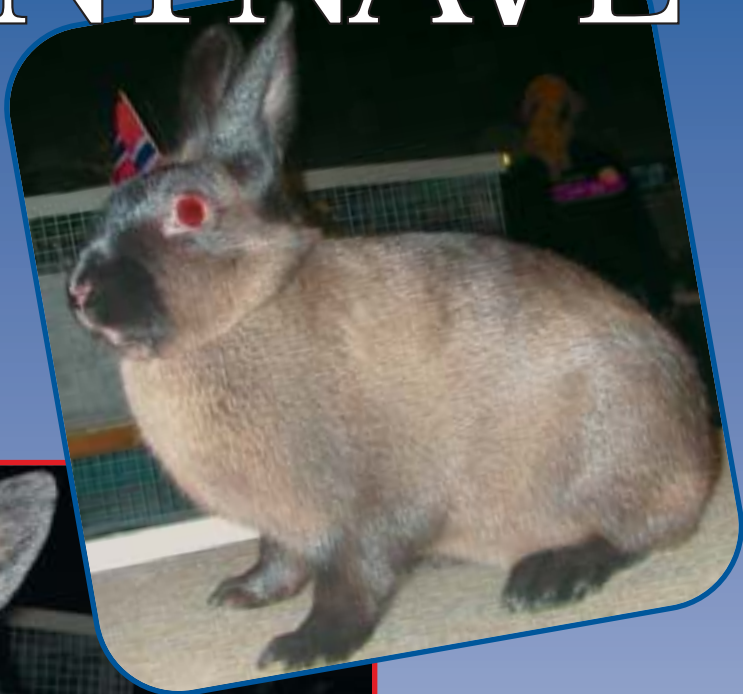

Nr 9 • November 2009

# Tidsskrift for KANINAVL:

**Redaktør:** Bjørn Egeland, tlf.: 51 67 19 00, mobil 970 66 450.  
e-post: redaktor@kanin-nkf.net - postadr.: Frøyerv. 46, 4328 Sandnes

Innleveringsfrister stoff/bilder: innen den 20. i hver mnd.  
Neste blad: nr 10/2009, utsendes ca uke 51 (stoff ønskes snarest).  
Artikler som blir tatt inn, er innsender ansvarlig for dets faglige innhold.

**Kopi/reproduksjon av tekst/bilder fra bladet:** Ta først kontakt med red.

**Foreningenes medlemslister og adresse-endringer, sendes til:**  
e-post: sekreter@kanin-nkf.net eller: Bjørn Egeland, Frøyerv. 46, 4328 Sandnes

**NKFs hjemmeside:** <http://www.kanin-nkf.net>

Webmaster: June Årøe, e-post: webmaster@kanin-nkf.net



## Norges Kaninavlsforbund

Leder: Gullik Klepaker, Syrrist, 3280 Tjodalyng, tlf. 33 19 32 68, e-post: leder@kanin-nkf.net

Nestl.: Johnny Lyshaug, Tyin, 1827 Hobøl, tlf. 69 92 00 59, e-post: nestleder@kanin-nkf.net

Sekretær: Bjørn Egeland, tlf. 51 67 19 00 / 970 66 450

Frøyerv. 46, 4328 Sandnes e-post: sekreter@kanin-nkf.net

Kasserer: Ivar Østli, Nordre Ålsvei 334, 2750 Gran, tlf. 61 33 17 76, mobil 911 82 745

Konto nr.: 5104.05.16763 - e-post: kasserer@kanin-nkf.net

**Salg av utstyr/rekvisita:** Dagfinn Johansen, Åsly, 3175 Ramnes, tlf. 33 39 62 95.

## Kontakter i Norges Kaninavlsforbund

**Stambokfører/bestilling av stamtavler:** Rolf Ludvigsen, Østbyv. 162, 3280 Tjodalyng,  
tlf. 33 12 45 97, 982 31 814. e-post: stambok@kanin-nkf.net

**Datautvalg:** Rolf Ludvigsen, tlf. 33 12 45 97, e-post: datautvalg@kanin-nkf.net

**Importutvalg:** Kari Jørgenrud, tlf. 41 46 61 61, e-post: import@kanin-nkf.net

**PR- og Infoutvalg:** Bjørn Egeland, tlf. 970 66 450, e-post: pr-info@kanin-nkf.net

**Sportsutvalg:** Johnny Lyshaug, tlf. 69 92 00 59, e-post: sportsutvalg@kanin-nkf.net

**Champ.:** Anne Brochs, Skogv. 1, 1820 Spydeberg, tlf. 990 21 565 e-post: champion@kanin-nkf.net

**Standardutvalg:** Svein Clausen, tlf. 35 59 88 50, e-post: standard@kanin-nkf.net

**Ungdomsutvalg:** Anita Vadum Wilmann, tlf. 406 16 045. e-post: awilmann@furst.no

*Dommergruppen* (bestilling av dommere gjøres til leder)

Leder: Thormod Saue, Kirkestien 28, 3400 Lier, tlf. 32 84 61 35. e-post: thsaue@online.no

Sekretær: Svein Clausen, tlf. 35 59 88 50, e-post: standard@kanin-nkf.net

Kasserer: Sigbjørn Thorvaldsen, e-post: sigbjorn.thorvaldsen@lyse.net

Konto: 3250 22 56040 **for betaling dommer-avgift: kr 5,-** pr katalognr.

Bladproduksjon: Petit Grafiske, 4328 Sandnes, tlf. 970 66 450, eller 51 67 19 00 e-post: bjorn.egeland@lyse.net

## Forsidefotos:

***Selvsagt er det bilder fra LUU/NM-09 i Tønsberg, og øverst har vi utstillingens vakreste kanin, altså BiS, Zobel brun hunn, til Elina Jokinen/Tor Gillerholtmoen og så BiM, Liten Sølv hann, til Bjarne Øygard. - Begge meget fine kaniner som fikk sine velfortjente 96 poeng. Totalt ble 7 kaniner tildelt 96 poeng.***

Fotos: Bjørn Egeland

# Tidsskrift for KANINAVL

Nr 9  
November 2009

110. årgang

Forord:  
Bjørn Egeland



## *Og så var LUU/NM-2009 over*

Tønsberg KAF ble stiftet 18. september 1959 og hadde dermed 50 års-jubileum denne høsten. Hva var vel da mer naturlig å markere jubileet med å stå som arrangør av høstens store høydepunkt; Landsutstilling for Ungdyr/NM.

«Tradisjonen tro», må en vel si, la de også denne landsutstilling til messehallen like utenfor Tønsberg sentrum, i helga 6.-8. november. Pent og idyllisk område rundt hallen, og selve hallen passer utmerket for utstillinger av dyr.

Tønsberg-foreningen er ikke som andre kaninavlsforeninger, må en vel få lov til å si. De aller fleste av våre foreninger er manns-dominerte, og så å si nesten alle foreninger blir styrt av hann-kjønn, men i Tønsberg består hele styret av jenter!

- «Og kanskje er vi litt ville», humret de to jentene som tok initiativet til å dra i gang denne LUU/NM; Grete Moskvil og Anita Wilmann. Riktignok har Grete fått noen år «på baken» i styret, og hun var også med å arrangerte LUU i 2001.

Men Anita må vel sies å være nokså fersk i utstillingssammenheng. Anita har vært kaninhoppedommer et par år, og for oss som er med i «styre og stell», så er det meget hyggelig å se det er mulig å være interessert, og på topp plan både innen hopping og avl/utstilling.

Nå vil både Grete og Anita takke for all hjelp de fikk i forbindelse med utstillingen. Line Clausen og Rolf Ludvigsen tok

seg av sekretariatet, dommergruppen var behjelpelig med bestilling/organisering av dommerne, en stor takk til dyktige å flinke tilbærere under bedømmelsen lørdag, samt dere fra naboforeninger og andre som var med å hjalp til ved opp- og nedrigging av bur.

Joda, det ble nok en gang en fin og hyggelig utstilling i Messehall A og lørdag kveld var det god stemning under festmiddagen når 50-års-jubilanten skulle hedres.

- Vi takker alle jentene i Tønsberg for et vel gjennomført arrangement.

## *Medlemstilgangen i NKF*

Når vi ser på de siste års landsutstillinger så har antall deltagere og kaniner (både innen hopping og utstilling) lagt seg på nokså stabilt antall. I år har antall medlemmer lagt litt «under normalt». Tilgang av nye medlemmer er det, men dessverre har vi oppdaget at det er noen som fortsetter å være med, men uten å fornye sin kontingent. Vi skjerpet derfor inn vedr. kontroll av innmeldingene til LUU, som resulterte i at flere måtte innbetale 2009-kontingenten for å få være med.

Våre lokale avlsforeninger tar ansvar for å arrangere LU/NM 2 ganger i året, i samarbeid med NKF, hvor Forbundstinget på forhånd godkjenner arrangørers opplegg av arrangementet, bl.a. skal det være plass for hopping. Som nevnt her flere ganger før, må alle forstå at ingen organisasjoner drives uten kontingent. Skal en være med på arrangementer, må en være medlem.

# LUU/NM 6.-8.11.09 - Tønsberg

foto: Anne B.



## Elina Jokinen/Tor Gillerholtmoen fra Brumunddal hadde meget bra dyr i rasen Zobel og vant med 287,5 poeng

### **928 ungdyr påmeldt til LUU/NM 2009**

Tønsberg og omegn Kaninavlsforening inviterte til 50 års-jubileumsfest, NM for ungdyr og NM i kaninhopping. Til utstillingen i Messehall A stilte 155 medlemmer fra 20 foreninger med 928 ungdyr i klasse B, 144 voksne hanner i klasse C og 4 ullprodukter i klasse K. I kaninhopp konkurranse deltok 42 hoppere med 114 kaniner. Til jubileumsfesten lørdag kveld på Quality Hotell Klubben var det 85 personer som feiret 50-åringen.

Inn i historien til Tønsbergforeningen kan det nå skrives at dette var den 10. landsutstilling som de har tatt ansvar for, og også denne gang var det en trivelig utstilling. Den største utstilling de har avholdt er LU i 1994, hvor det i samme hall var 1536 kaniner i 39 raser fra 204 utstillere. Nå var det 43 raser å se, med flest i Hermelin 110 (ungdyr), Dvergvedder 92, Tan 72, Fransk Vedder 70 og Dverghare 44. Bedømmelsen foregikk inndelt i 3 grupper, og LUU'ens overdommer var Gullik Klepaker, som også på «laget» hadde med 3 danske og 3 svenske dommere.



foto: Elina J.

**De klart vakreste kaniner var å finne i Zobel. Elina Jokinen/Tor Gillerholtmoen hadde avlet fram gode dyr, bra kroppsform, pels, farge og tegning. De stilte med 10 i brun variant, som fikk følgende uttelling: 2 i 96 p, 1 i 95,5 p, 4 i 95 p og 4 i 94,5 p - og hua på bildet ble BiS!**



**Medaljeutdeling, årets 3 beste ungdyrsoppdrettere, f.v.: Kai Tveten bronse Blå Wiener 286,5 p, Tor Gillerholtmoen gull Zobel brun 287,5 p og Johnny Lyshaug sølv Alaska 287 p**

### **7 kaniner ble tildelt 96 poeng**

Ved de to siste års LUU'er har det vært 6 kaniner som er blitt tildelt 96 poeng og som har kjempet om BiS. I år var det 7 kaniner som skulle på BiS-bordet for å få sin plassrangering av dommerne, og det var følgende: Blå Wiener til Kai Tveten, Belgisk Hare til Ivar Haugland, Alaska til Johnny Lyshaug, Liten Havana til Johnny Karlsen, Liten Sølv til Bjarne Øygard og to Zobel til Elina Jokinen/Tor Gillerholtmoen. Ingen skilte seg særlig ut, før en kom til siste Zobel-hua, og da var BiS-seieren ganske klar. BiM gikk til Liten Sølv.

Statistikken viser ellers: 15 dyr fikk 95,5 p, 107 dyr fikk 95 p, 138 dyr fikk 94,5 p og 171 dyr fikk 94 p. Zobel var rasen som fikk beste poengsnitt med 94,7. Wiener, Perle Ekorn og Liten Wiener 94,5 i snitt.

**BiR Fransk Vedder, hu 6 mnd, 95 p (38-9-9) eier: Cato Smørgrav**

foto: Bjørn E.



**Meget gladelig å se så mange Fransk Vedder: 70 dyr fra 6 oppdrettere. Cato Smørgrav har igjen avlet fram de beste. Cato stiller 19 dyr og eier 4 av de 6 franske som får 95 p. Cato får en fin 14.plass med 1,2 i 285 p, samt napp i Vedderklubbens ungdyrspokal.**

**Fint å se at det også satses på chinchilla-farget, hvor det ble stilt 10 dyr. Generelt «sliter som vanlig» de franske med pelskvaliteten. Poengsnittet blir 93,36.**

## Resultater Landsutstilling for Ungdyr/NM '09, Tønsberg

1 Elina Jokinen/Tor Gillerholtsmoen, I.Ø. Zobel brun 287,5	56 Arild Netland, Rogaland, Hermelin viltgrå 283
2 Johnny Lyshaug, Askim, Alaska 287	57 Øystein Osland, Sogn&Fj. Dvergvadder viltgrå 283
3 Kai Tveten, Askim, Blå Wiener 286,5	58 Anne Brochs, Askim, Alaska 283
4 Rolf Ludvigsen, Larvik&Sandefj., Liten Havana 286	59 Sandra Marie Olsen, Sarpsborg, Hvit Land 283
5 Jarluf Lomeland, Jæren, Hermelin hvit rødøyd 286	60 Renzo Fornasari, Rogaland, Tan svart 283
6 Bjarne Øygard, Møre&Romsd., Liten Sølv svart 286	61 Snorre Jacobsen, Nord-Trøndelag, Hollender 283
7 Bjørn Egeland, Rogaland, Perle Ekorn 285,5	62 Per Kløvstad, Nord-Trøndelag, Sachsengold 282,5
8 Anne Lise Tveten, Askim, Liten Wiener blå 285,5	63 Kari Jørgenrud, Askim, Belgisk Kjempe viltg 282,5
9 Espen Klepaker, Larvik&Sand., Belgisk Hare 285,5	64 Geir Vidar Asgrimplass, Dra. Fransk Vedder 282,5
10 Oddvar Antonsen, Sarp., Dverghare hvit r.ø. 285,5	65 AnneCharlotteFremmegård, Askim, Tan brun 282,5
11 Ivar Haugland, Jæren&S., Belgisk Hare 285,5	66 Hilde Krogedal, Jæren&Sand. Angora hvit 282,5
12 Johnny Karlisen, Sarpsborg, Liten Havana 285,5	67 Kari Jørgenrud, Askim, Rex castor 282,5
13 Kjell Randby, Oslo&Akershus, Wiener viltgrå 285	68 Svein Ødegård, Jæren&S., Dverghare viltgrå 282,5
14 Cato Smørgrav, Dram., Fransk Vedder viltgrå 285	69 Jonette Myrbostad, Nord-Trønd. Sachsengold 282
15 Leif Opsund, Indre Østland, Hvit Land 285	70 Raymond Netland, Rogal. Hermelin chinchilla 282
16 Karl Meihack, Rogaland, Hvit Land 285	71 Camilla Rosvold, Nord-Trøndel. Liten Havana 282
17 Anne Charlotte Fremmegård, Askim, Tan svart 285	72 Svein Clausen, Grenland, Liten Sølv blå 282
18 Kari Jørgenrud, Askim, Dvergvadder viltgrå 285	73 Arve Lilleøen, Trøndelagen, Liten Sølv svart 282
19 Anne Mette Klepaker, Larvik, Liten Havana 284,5	74 Silje Catrine Tellefsen, Sarpsb., Dvergvadder 282
20 Nils Per Igland, Sørlandets, Thyringer 284,5	75 Harry W. Nielsen, Askim, Perle Ekorn 282
21 Magnor Ølberg, Rogaland, Tan svart 284,5	76 Hege Askvik Botnen, Bergen, Rex castor 95
22 Arne Nordlie, Askim, Liten Havana 284,5	77 Marianne Wernersen, Sør. Dvergvadder hvit b.ø 95
23 Leif Opsund, Indre Østland, Thyringer 284,5	78 Siw Marion Hauge, Tønsberg, Sachsengold 95
24 Ingjerd Lien, Møre&Roms., Belgisk Kjempe 284,5	79 Barbro Halvorsen, Trøndel., Løvehode jerngrå 95
25 Kari Jørgenrud, Askim, Perle Ekorn 284,5	80 Anine Haavardsholm, Tysk Kjempeshecke 95
26 Arild Netland, Rogaland, Hermelin svart 284,5	81 Siw Kvam, Sørlandets, Blå Wiener 95
27 Johan Viker, Sarpsborg, Tan svart 284	82 Jostein Gulbrandsøy, Bergen, Dvergvadder 95
28 Tore Nilsen, Oslo&A. Liten Tysk Vedder viltgrå 284	83 Raymond Voll, Jær. Fransk Vedder chinchilla 281,5
29 Oddmund Veka, Sogn og Fjordane, Thyringer 284	84 Johan Viker, Sarpsborg, Belgisk Hare 281,5
30 Meinert Helland, Bergen, Isabella 284	85 Ingrid Harmens Berg, Trøndelagen, Alaska 281,5
31 Bente S. Torland, Sør., Angora hvit rødøyd 284	86 Susanne Frantzen, Sarpsborg, Rex castor 281,5
32 Arild Gundersen, Jæren, Belgisk Hare vilttrød 284	87 Hilde Aamodt, Glåmdal, Zobel brun 281,5
33 Sander Nordvik, Jæren&Sandnes, Deilenaar 284	88 Kristin Harmens Berg, Trønd. Fransk Vedder 281,5
34 Ivar Østli, Indre Østl., Belgisk Kjempe viltgrå 284	89 Hilde Haakenstad, Glåmdal, Sachsengold 281,5
35 Vegard Wendelborg, Dram., Hermelin hvit r.ø. 284	90 Siw Kvam, Sørlandets, Zealand Red 281
36 Magne Steinarsrud, Grenl., Liten Sølv svart 283,5	91 Brit Karin Brodersen, Trøndel., Hollender svart 281
37 Terje Engh/Solveig Moritsgård, Dvergvadder 283,5	92 Øystein Osland, Sogn&Fj., Engelsk Shecke 281
38 Kristin Hovde, Larvik&Sandefjord, Tan svart 283,5	93 Vanja J. Nordlie, Askim, Hermelin viltgrå 280,5
39 Helene Vadum Wilmann, Tøns., Dvergvadder 283,5	94 Odd Einar Lundervold, Haugaland, Rex blå 280,5
40 Rolf Olsen, Sarpsborg, Stor Chinchilla 283,5	95 Hilde Aamodt, Glåmdal, Russer brun 280,5
41 Jan Magne Lien, Møre&Romsdal, Tan svart 283,5	96 Maren Åsheim, Sarpsborg, Marburger Ekorn 280,5
42 Terje Engh/Solveig Moritsgård, Hermelin hvit 283,5	97 Arild Netland, Rogaland, Hermelin ottersvart 280,5
43 Tore Hadland, Jæren&Sa., Engelsk Shecke 283,5	98 Heidi N. Jepsen, Bergen, Deilenaar 280
44 Raymond Voll, Jæren, Fransk Vedder viltgrå 283,5	99 Arian Ødegård, Jæren, Dverghare hvit rødøyd 280
45 Torgeir Vestenfor, I.Ø. Fransk Vedder viltgrå 283,5	100 Yngvar Røstad, Sarpsborg, Hvit Land 280
46 Bjørn Petter Åsheim, Sarpsborg, Tan svart 283,5	101 Bente S. Torland, Sørlandets, Angora svart 280
47 Magne Steinarsrud, Grenland, Thyringer 283,5	102 Thor Øivind Larsen, Sogn, Liten Tysk Vedder 280
48 Oddvar Antonsen, Sarp., Dverghare viltgrå 283,5	103 Henrik Erlandsen, Sørlandets, Rex castor 280
49 Kent Rune Eriksen, Sarp., Dverghare viltgrå 283	104 Elin Stangeland, Jæren, Liten Tysk Vedder 280
50 Yngvar Røstad, Sarpsborg, Liten Havana 283	105 Elin Stangeland, Jæren, Liten Tysk Vedder kt 94,5
51 Stein Halvor Haugo, I. Østl., Stor Sølv svart 283	106 Ann Berit Allum Lund, Sarpsborg, Tan svart 94,5
52 Ingrid Øygard, Møre&Romsdal, Hermelin hvit 283	107 Sandra Knutsen, Tønsberg, Dvergvadder 94,5
53 Gullik Klepaker, Larvik&San., Hollender svart 283	108 Lena Hustveit, Haugal., Dvergvadder viltgrå 94,5
54 Marianne Wernersen, Sørlandets, Bourgogne 283	109 Liv Johnsen, Sarpsborg, Hermelin viltgrå 94,5
55 Øystein Tvedt, Møre&Romsdal, Sallander 283	110 Mathias Seim Dale, Tønsberg, Hermelin chin 94,5

### Best i rasen - rasesløyfer:

Belgisk Kjempe: Ingjerd Lien 95,5. Tysk Kjempe-schecke: Anine Haavardsholm 95. Fransk Vedder: Cato Smørgrav 95. Stor Chinchilla: Rolf Olsen 95. Stor Sølv: Stein Halvor Haugo 94,5. Blå Wiener: Kai Tveten 96. New Zealand Red: Siw Kvam 94. Trønder: Odd Einar Svendsen 94. Wiener: Kjell Randby 95. Angora: Bente Torland 95. Satinangora: Hilde Krogedal 92,5. Satin: Nadia Norheim 93,5. Rex: Hege Askvik Botnen 95. Bourgogne: Marianne Wernersen 94,5. Hvit Land: Karl Meihack 95. Belgisk Hare: Ivar Haugland 96. Isabella: Meinert Helland 95. RhinskSchecke: Leif Opsund 92,5. Sallander: Øystein Tvedt 94,5. Thyri-inger: Oddmund Veka 95. White: Anne Lise Tvedt 94. Alaska: Johnny Lyshaug 96. Liten Tysk Schecke: Marit Jørgenrud 93,5. Liten Tysk Vedder: Tore Nilsen 95. Liten Chinchilla: Hallgjerd Seim Paulsen 93. Deile-naar: Sander Nordvik 95. Liten Ekorn: Nadia Norheim 94. Marburger Ekorn: Maren Åsheim 94,5. Perle Ekorn: Bjørn Egeland 95,5. Engelsk Schecke: Tore Hadland 95. Liten Havana: Johnny Karlsen 96. Hollender: Gullik Klepaker 95. Sachsengold: Siw Hauge 95. Liten Sølv: Bjarne Øygard 96. Tan: Jan Magne Lien 95. Liten Wiener: Anne Lise Tveten 95,5. Zobel: Elina Jokinen/Tor Gillerholtmoen 96. Russer: Hilde Aamodt 94. Dvergvedder: Kari Jørgenrud 95,5. Løvehode: Barbro Halvorsen 95. Dvergschecke: Mag-nus Skaug Hansen 93. Hermelin: Jarluf Lomeland 95,5. Dverghare: Oddvar Antonsen 95,5.

### Juniorpremiering:

1. Espen Klepaker, Larvik&Sand., Belgisk Hare 285,5
2. Sander Nordvik, Jæren&Sandnes, Deilenaar 284
3. Kristin Hovde, Larvik&Sandefjord, Tan svart 283,5

### Vandrepokal:

Vinner LUU: E. Jokinen/T. Gillerholtmoen, Zobel 287,5  
Best in show: E. Jokinen/T. Gillerholtmoen, Zobel 96  
Beste Hann: Ivar Haugland, Belgisk Hare 96  
Østfold Avslags v.p. til beste junior:  
Espen Klepaker, Larvik&Sand., Belgisk Hare 285,5

### NKFs Medaljer:

GULL: Elina Jokinen /Tor Gillerholtmoen, Zobel 287,5  
SØLV: Johnny Lyshaug, Askim, Alaska 287  
BRONSE: Kai Tveten, Askim, Blå Wiener 286,5

### Resultatliste Klasse C voksne hanner:

- 1 Hilde Haakenstad, Glåmdal, Engelsk Schecke sv 95
- 2 Susanne Frantzen, Sarpsborg, Rex castor 95
- 3 Ole Marius Aasland, Sarpsborg, Tan svart 95
- 4 Alf Gunnes, Trøndelagen, Tan svart 95
- 5 Matias Lesto Larsen, SognogFjordane, Tan svart 95
- 6 Arild Gundersen, Jæren&Sand., Belgisk Hare 95
- 7 Anne Brochs, Askim, Alaska 95
- 8 Magne Steinarsrud, Grenland, Thyriinger 95
- 9 Harry W. Nielsen, Askim, Perle Ekorn 95
- 10 Bjørn Egeland, Rogaland, Perle Ekorn 95
- 11 Siw Marion Hauge, Tønsberg, Sachsengold 95
- 12 Kari Jørgenrud, Askim, Perle Ekorn 95
- 13 Kari Jørgenrud, Askim, Perle Ekorn 95

- 14 Magne Steinarsrud, Grenland, Thyriinger 95
- 15 Bjørnar Gundersen, Jæren, Dverghare viltgrå 95
- 16 Oddvar Antonsen, Sarpsb., Dverghare viltgrå 95
- 17 Arild Gundersen, Jæren&Sand., Belgisk Hare 95
- 18 Helene Vadum Wilmann, Tønsb., Dvergvedder 95
- 19 Lena Hustveit, Haugaland, Dvergvedder viltgrå 95
- 20 Oddvar Antonsen, Sarp., Dverghare hvit r.ø. 95
- 21 Anne Lise Tvedt, MøreogRom. Hermelin hvit r.ø. 95
- 22 Ole Marius Aasland, Sarpsborg, Satin elf. 95
- 23 T.Eng/Solveig Moritsgård, Grenl. Hermelin hvit 95
- 24 Anne Brochs, Askim, Alaska 94,5
- 25 Magne Steinarsrud, Grenland, Thyriinger 94,5
- 26 Arve Lilleøen, Trøndelagen, Liten Sølv svart 94,5
- 27 Ingjerd Lien, MøreogRomsdal, Stor Chinchilla 94,5
- 28 Camilla Rosvold, Nord-Trønd., Liten Havana 94,5
- 29 Hedda Aurbakken, Glåmdal, Dvergvedder vilt 94,5
- 30 Nils Per Igland, Sørlandets, Thyriinger 94,5

### Vinner Kombi, utstilling/hopping:

1. Helene Vadum Wilmann, Bogenlias Quelquefois

### Resultat Klasse K Ullprodukter:

1. Hilde Krogedal, Jæren&Sandnes, Ullprod. 95
2. Hilde Krogedal, Jæren&Sandnes, Ullprod. 94,5
3. Hilde Krogedal, Jæren&Sandnes, Ullprod. 94
4. Marit Jørgenrud, Askim, Ullprodukter 93,5



foto: Anne B.B.



Er det ikke snart tid for hjemreise? foto: Heidi H

*Bjarne Øygard har i høst stilt ut mange kvalitetsdyr i rasen Liten Sølv. Også på LUU i Tønsberg gikk det godt, og denne 4 måneders hannen fikk 96 poeng (38,5-9-9) og ble på best in show-bordet BiM (beste hann). Bjarne stilte med 9 Liten Sølv og fikk i tillegg til denne i 96 p, 2 i 95 p, 3 i 94,5 p, 2 i 94 og i 93,5 p. Bjarne tok en fin 6.plass med 3 hanner i 286 p.*

*Totalt var det påmeldt 34 dyr i Liten Sølv fra 5 oppdrettere (hvorav 7 dyr var i blå variant, de øvrige i svart variant). Rasens poenggjennomsnitt blir på 93,97.*

### **Askimforeningen stilte med flest dyr**

155 utstillere fra 20 foreninger deltok, og Askim stilte med 128 dyr fra 11 utstillere, så kom Jæren&Sandnes med 121 dyr fra 23 utstillere, Sarpsborg kom med 115 dyr fra 17 utstillere, Trøndelagen med 70 dyr fra 9 utstillere, Rogaland 68 dyr fra 6 utstillere, Indre Østland med 67 dyr fra 5 utstillere, Drammen 59 dyr fra 6 utstillere, Møre og Romsdal 58 dyr fra 10 utstillere og Tønsberg 52 dyr fra 10 utstillere.

Den utstillere som stilte flest dyr var Kari Jørgenrud som hadde med seg 35, Arild/Raymond Netland hadde 28, Anne Lise/Kai Tveten kom med 27, Solveig Moritsgård/Terje Engh 26 og Leif Opsund 26. 54 av utstillerne var juniorer.



foto: Kristien Ø.

**BiR Blå Wiener, hu 6 mnd,  
96 p (38,5-9-9,5) eier:  
Kai Tveten**

foto: Bjørn E.



*«Som normalt», kan en vel få lov å si, så var det også ved denne LUU Blå Wiener med på best in show-bordet.*

*Kai Tveten kommer igjen og igjen med dyr av topp kvalitet. Til Tønsberg kom Kai med 11 Blå Wiener, hvor det blir ei hu i 96 og ei i 95,5 p, Kai får videre 5 dyr i 95 p, 2 i 94,5 p og 2 går i 94 p.*



## DOMMERKOMMENTAR

### Gruppe 3: Dvergrasene

Først vil jeg benytte anledningen til å gratulere Tønsberg & Omegn med vel gjennomført jubileum og arrangement. - Takk til overdommer Gullik Klepaker for tilliten og for godt samarbeid. - Takker også øvrige dommere i gruppen: Ove Vanting, Jan Mortensen fra Danmark og Kjell Helge Jåtun. Vi hadde sammen oppgaven å bedømme alle de 253 dvergkaninene i klasse B og 56 kaniner i klasse C. Det var synd at en dommer ble syk, så vi fikk 85 dyr pr mann å bedømme denne dagen. Vi fant dessverre ingen kaniner som endte opp med 96 poeng.

Så til omtale av de 5 rasene vi bedømte:

**Dvergvedder:** Det er en rase som vises i mange fargevarianter, men som alltid er det de viltgrå som dominerer både i kvalitet og kvantitet. Jeg så imidlertid en eneste hvit blåøyd som hadde en nydelig, ikke for lang pels, og god kropp. Gratulerer til Marianne Wernersen med 95 poeng. Det er fortsatt veldig stor variasjon på både vekt og pelslengde. Rasen sliter også med noen individ som har korte ører, men det er heldigvis de som har en vekt ned mot 1,4 kg, som mer minimum. Det forekommer også noen dyr med en veldig tynn pels, selv om de aller fleste får 9 poeng for tetthet. BiR og best på resultatlisten ble Kari Jørgenrud, nr 18, 285 p. I rasen er det 83 dyr som blir bedømt, ett dyr får 95,5 p, 4 får 95 p, 11 får 94,5 p og 15 får 94 p. Rasens poengsnitt blir: 93,2.

**Løvehode:** Gratulerer til Barbro Halvorsen som viste frem ett 4 måneders ungdyr og fikk 95 poeng. Ove Vanting, som var med å ta rasen hjem fra England til Danmark, dømte kaninen og vi var veldig glad for at det finnes dyr som passer så godt til standardens beskrivelse.



foto: Bjørn E.

**Endelig en Løvehode i godkjent farge - 95 p!**

**Dvergschecke:** En rase som har veldig dårlig farge og tegninger. Kroppsformen og fargen må avles bedre. 7 dyr utstilt, ett dyr får 93 p (4 dyr blir satt i 00 p).

**Hermelin:** Jarluf Lomeland fikk BiR og 5. beste plassering med hvit rødøyd. Disse er gjennomarbeidet og holder høy kvalitet. Ørestilling og hodefasjon kan forbedres. Noen kaniner har også en tendens til å overpresentere seg. Av andre fargevarianter vil jeg trekke fram svart. De overrasket meg positivt denne gangen.

Poenstatistikken viser 101 dyr som blir bedømt, hvor 2 fikk 95,5 p, 6 dyr får 95 p, 16 dyr får 94,5 p og 19 får 94 p.

Rasens gjennomsnitt poengsum: 93,46.

**Dverghare:** I hvit rødøyd og viltgrå var de best hos Oddvar Antonsen. Jeg tror det er viktig å passe på vekten og ørelengden i videre avl. Utviklingen har heldigvis gått i retning av mer harmoniske dyr som kan oppføre seg og presenterer seg for dommeren uten for mye «styr». Pelsen har passe lengde og fargene er gode. Kroppsformen, spesielt bakparten, må forbedres. 42 dyr bedømmes, ett dyr får 95,5 p, 4 får 95 p, 4 får 94,5 p, 7 får 94 p og 14 får 93,5 p. Rasens snittsum blir 93,64 poeng.

*Svein Clausen*

## DOMMERKOMMENTAR

### Gruppe 2: Små raser

Innledningsvis vil jeg først få takke Gullik Klepaker for tilliten ved å få være gruppedommer ved årets Landsutstilling for ungdom. En takk til mine meddommere, Erik Rasmussen, Affe Hedlund, Sturle Skeidsvoll og Roar Strand, for en sakelig og god tone dagen igjennom og som virkelig sto på for å få bedømt alle dyrene, da vi fikk et dommerforfall i siste liten. Takk til overdommer Gullik Klepaker som styrte det hele på en god og ryddig måte.

Liten Chinchilla: Kun en utstiller med 6 dyr denne gang. Her diskuterte vi ørelengden på et par av dyrene, da vi mener at de begynner å bli i korteste laget i forhold til harmoni og kroppstørrelse.

Rasens poengsnitt blir: 92,08.

Deilenaar: 3 utstillere med til sammen 8 dyr. En rase i fremgang hva kvaliteten angår. Her satt dyr med en fantastisk god farge, både over og under, og som i tillegg hadde en suveren mellom- og bunnfarge. Litt arbeid gjenstår på presentasjon og kroppsform. 2 dyr i 95 p og 3 dyr i 94 p. Rasens poengsnitt blir: 93,94.

Liten Ekorn: Ett dyr, som får 94 poeng og en bra representant for rasen.

Marburger Ekorn: En utstiller med 5 dyr på det jevne, der presentasjon og kroppsform kan forbedres. Poengsnitt blir 92,9.

Perle Ekorn: 3 utstillere med til sammen 22 bedømte dyr. Rasen holder totalt sett en høy kvalitet, særlig på pelskvalitet. Ser ut for denne gang at de dyr med god kropp manglet noe på fargen. Særlig mellomfarge og de dyr med god farge hadde noe svakere kropper med smale og svake forpartier. - Nevnes bør Bjørn Egeland som hadde funnet utstillingsformen på sine 11 dyr med en meget imponerende stripe med ett i 95,5 p, seks i 95 p, og fire i 94,5 poeng. Rasens poengsnitt: 94,92.



*Sander Nordvik ble nr 33 + 2 i jr-klasse. Stilte 4 Deilenaar, som gikk meget bra; 2,1 i 284 p.*

Engelsk Schecke: 19 dyr fordelt på fire utstillere (7 av dyra var i den blå variant). En rase som "pynter" veldig opp på en utstilling. Ujevn kvalitet, men som vanlig har disse dyrene en veldig flott presentasjon og herlig utstråling. Mener også at kroppene har blitt noe bedre, med litt mer "kjøtt" på forpartiet. En skal merke



*BiR Perle Ekorn, hann 6 mnd, 95,5 p (38-9-9,5) til Bjørn Egeland, som blir nr 7; 1,2 i 285,5 p.*

*Den vakre rasen Sachsengold har fått med nye oppdrettere på «laget». Da kan det bety at det kan skje en «nivåheving» for rasen?*

*Siw Hauge stilte kun to dyr og fikk meget bra uttelling på disse to: 94,5 og 95 poeng - og tok BiR-sløyfa med 5 måneders hua på bildet.*

*Jonette Mybostad fikk også en i 95 p.*



foto: Bjørn E.

seg at enkelte dyr har litt tynne pels, noe som en bør tenke på ved utvelgelse av avlsdyr til våren. Hva tegningene angår, så sliter mange med hodetegningen med uregelmessig øyenring og med kinnflekker som er meget tett på øyenringen. Kroppstegningene varierer også en del, men her fant vi også noen dyr med akseptabel tegning og med lite hvite hår i seg. Tore Hadland best med 2,1 i 283,5 p.

Rasens poengsnitt blir: 92,68.

Liten Havana: 6 utstillere med til sammen 35 dyr. Kvaliteten er jevt over meget bra, med gode kropper, pelskvalitet og farge. De aller fleste sitter også flott på bena sine. Rolf Ludvigsen stiller 5 dyr og blir best, - topp dyr og fin 4.-plass 286 p. Rasens poengsnitt blir: 94,41.

Hollender: 24 dyr fra 5 utstillere. Hyggelig med så mange dyr, en rase som også pynter opp mellom bur rekkene. De aller fleste var i den svarte variant. Rasen sliter med å presentere seg på dommerbordet. Mange dyr trykker seg ned istedenfor å løfte hodet og sitte på bena sine. Det bidrar også til at kroppen blir litt "kantete".

Synes det er fremgang å spore hva tegningene angår. Spesielt hodetegningene er bra på mange. Gullik Klepaker best i rasen, stilte med 4 dyr og får 0,3 i 283 p. Rasens poengsnitt blir: 93,19.

Sachsengold: 16 dyr fordelt på 5 utstillere. Her kan kroppene forbedres, de aller fleste har svake forpartier. Fargen har blitt bedre på mange, med en fin dyp rødoransje farge uten noen form for soting på verken kropp eller ører. Per Kløvstad blir best i rasen, stilte 4 dyr og får 282,5 p. Rasens poengsnitt blir: 93,72.

Liten Sølv: 5 utstillere med til sammen 31 dyr, der de fleste var i svart variant, og noen i blå. Her syntes jeg det har vært en klar nivåheving, særlig da på fargen på de svarte. Flere med en glansfull jevn dekkfarge og med en ganske ren bunnfarge med lite hvite hår i seg. Litt variasjon i kroppsformen, men det satt noen der med den rette kompakte og harmoniske Lille Sølv kroppen. Nevnes her bør Bjarne Øygard som stilte ut en meget fin og jevn stripe, og med en flott hann i 96 poeng som toppet det hele.

**Her har de beste kaniner stilt seg pent opp for fotografering, sammen med sine oppdrettere (som ser noe alvorlige ut). Tor Gillerholtmoen hadde til LUU'en «timet in» en virkelig topp form på sin kjære rase Zobel. Elina Jokinen/Tor Gillerholtmoen ble presentert som «Månedens oppdrettere» i TK nr 4/2008.**

**Samtidig utfordrer TK «silver-kongen» Bjarne Øygard til et oppdretterportrett! - i hans stall er det også gode Hermelin**



Tan: 72 dyr fordelt på 9 utstillere. Den tredje største rasen på utstillingen. Den sorte varianten dominerer med hele 67 og 5 i brun. Rasen virker å være stabil, uten å være helt i toppsjiktet. Til det mangler det for mye på kroppsformen. Alt for mange har både smale og svake forpartier, så her er det helt klart en jobb å gjøre.

Tantegningen, da særlig kroppstegningen kan ønskes kraftigere med lengre stikkelhår som går noe lengre opp, da særlig på bakpartiet. Hva tanfargen på buken angår, så har den blitt kraftig forbedret. Vi kan se flere med en helt fantastisk jevn rødbrun farge som strekker seg helt ut på halen. Anne Charlotte Fremmegård blir beste utstillere i Tan i år også, med 4 svarte i 95 og 5 i 94,5 p, og nr 17 med 1,2 i 285 p. Med de brune blir det 282,5 p. BiR-sløyfa tar Jan Magne Lien. Rasens poengsnitt: 93,94. Liten Wiener: 15 dyr utstilt av Anne Lise Tveten, som holder høy og jevn kvalitet. Flott rasepreg og med gode kompakte kropper. Fint å registrere at flere begynner å få den "riktige" wienerpelsen som

vi ønsker. Ett dyr i 95,5 p, 6 dyr i 95 p og 2 i 94,5 p. Rasens poengsnitt blir: 94,54. Zobel: 2 utstillere og 14 dyr (13 i den brune varianten, en i blå). Her finner vi den suverene vinner av Landsutstillingen, Tor Gillerholtmoen/Elina Jokinen som kunne fremvise en helt fantastisk stripe i brunt av ypperste kaliber. Gratulerer så mye med en meget fortjent seier. Presentasjon, kropp, pelskvalitet og farge/tegning av meget høy kvalitet. Særlig imponert ble jeg over samspillet mellom farge/tegning. Med andre ord; dyra var i den absolutte toppformen. Det skjønner man når man oppnår disse poengsummene: 2 dyr i 96 p, ett i 95,5 p, 4 i 95 p og 2 i 94,5. Rasen oppnår beste poengsnitt: 94,71. Russer: En utstillere med 9 dyr av noe ujevn kvalitet. Mangler fortsatt en del på kroppene med særlig svake forpartier. Kroppens farge/tegning er generelt for bleke og med for svake avgrensninger. Rasepreg og presentasjon synes å ha blitt bedre. Rasens poengsnitt blir: 92,11.

*Med hilsen Thormod Saue*

Jæren og Sandnes KAL inviterer alle medlemmer i NKF til åpen:  
**Fylkesutstilling for Rogaland i Hognestadhallen**

**22.-24. januar 2010. Åpen i klassene:**

L (voksne/ungdyr) - E (fam.grupper) - K (produkter)

Best in show og Best i motsatt kjønn uttas.

Det konkurreres om Fylkespokalene kun for medlemmer i de 3 Rogalandslaga

**Innmelding på lister, helst excel, til Geir Nordvik, e-post:  
genor@statoilhydro.com eller Skeistien 3, 4306 Sandnes.**

**Innmeldingen må være i hende innen 11. januar 2010.**

**Innmeldingsavgift kr 55 pr ktl.nr. + kr 10 kl E**

betales til kontonr 33252114462 innen 09.01.10.

Innlevering av dyrene fredag fra kl. 18 til 20.

Premieutdeling søndag kl. 15. Dyrene tas ut av bura etter premieutdeling. Vi fører med høy og vann. Husk opphengbare vannskåler, skal ikke henges på dørene.

Ved spørsmål, kontakt Geir 902 13 658 / Svein 959 30 906  
Hjertelig velkommen! Hilsen Jæren og Sandnes KAL.

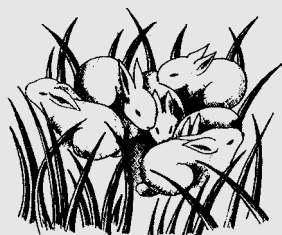

Nord-Trøndelag Kaninavlforening innbyr til:

**Vinterutstilling 29.-31. januar  
Skatval Samfunnshus (Stjørdal)**

**Åpen i klassene: L - M - G**

**INNMELDING på skjema/liste og sendes:**

Per Kløvstad, Gamle Kongevei 26B, 7600 Levanger, eller  
helst på excel-skjema på e-post: kloevst@online.no  
Alle innmeldinger SKAL være ihende senest 17. januar 2010.

**Innmeldingsavgift kr 60** innbetales til konto: 4420.30.52933

Innlevering av dyr fredag 29.01.10 fra klokken 18 til 21

Utstillingen inngår i Midt-norsk lagkonkurranse.

Vi fører med høy og vann - husk opphengbare vannskåler!

***Alle ønskes hjertelig velkommen til Skatval***

Overnatting: Rica Hell, tlf. 74844800, Quality Airport Værnes, tlf. 74804500

## Klasse C voksne hanner

I kl C var det påmeldt 144 voksne dyr (inkludert 6 kombihuer). Antall kaniner passet glimrende for at to dommere kunne dømme disse helt selvstending og til denne jobben var satt opp Johnny Lyshaug og Svein Lundgren (som dessverre ble syk). Johnny greide selvsagt ikke å bedømme alle 144, så en del dyr måtte fordeles ut til dommere som dømte ungdyr. Men i klasse C var det påmeldt dyr i 27 forskjellige raser. 23 kaniner ble tildelt 95 poeng, 24 fikk 94,5 poeng og 28 fikk 94 poeng. Vinner ble en Engelsk Schecke hann på 26 mndr. - altså 95 p (19-9-5). Fornøyd eier var Hilde Haakenstad (t.h.)



foto: Bjørn E.



**Leder Grete Moskvil og fylkesordfører i Vestfold, Per-Eivind Johansen, åpner LUU-2009. Godt utvalg av premier var det - og alle fikk! Stort rødvingsglass var en fin deltagerpremie! T.h.: Hoppekaninen til Martine Persson, som har navnet Lisbodol Ella II. Det er ei Hermelin-hu zobel blå på 14 mndr., som fikk 10.- plass i kombi-hoppingen og i bedømmelsen ble det 92 poeng (18,5-9-8).**



## Junior-premiering

Ved begge landsutstillinger er det kommet inn i «faste former» at de 3 beste juniorutstillere premieres. Vandrepokal er også satt opp til beste junior. - På LUU i Tønsberg var det «ny mann» som fikk sitt navn inn i pokalen, nemlig Espen Klepaker. Han stilte med 8 kaniner i sin nye rase, Belgisk Hare, og det gikk riktig så godt: Ett dyr i 95,5 poeng og 3 dyr i 95 poeng. Med stamme i 285,5 poeng ble det en fin 9.plass og vinner av jr-klassen.

*Espen Klepaker med juniorpokaler, her sammen med nr 3 i jr-klassen, Kristin Hovde, som har Tan og fikk 4 Tan i 94,5 poeng*



*Anita Vadum Wilmann  
- nå også som ballongselger*



**Populært innslag  
når Nina Lien  
klippet Angora**



# Styremøte i NKF, fredag 6. november 2009, Tønsberg

Sted: Messehall A, Tønsberg, start klokken 18.30  
Til stede: Gullik Klepaker, Johnny Lyshaug, Rolf Ludvigsen, Anne Lise Tvedt, Odd Einar Lunder-vold, Geir Nordvik, Bjørn Egeland og Ivar Østli.

**Sak 21/2009 - Protokoll fra styremøte, 21.02.2009**  
Merknader til sakene: Ingen merknader.

## **Sak 22/2009 - Post og annet:**

Siden det nå er gått en stund siden vi har hatt styremøte, så er her gjort et forsøk på å liste opp diverse innkommet elektronisk post/mailer (alle er besvart):

Mottatt PDF-fil, to sider av det tyske fagtidsskrift Kaninchenzeitung, som har en liten omtale av vårt norske Forbund, samt av oppdretteren Pål-Eirik Iversen.

Mottatt 6.02.09 fra Åke Johansson, vedr. standardkomiteen.

Nordisk Standardkomite sender brev 14.02.09 til Sveriges KAF om at møte er avholdt under dansk LU, og at vedtak som er gjort settes i verk fra 01.10.09.

Mottatt 23.02.09 fra LU-09 arrangøren, melding om at de vurderer å søke om LU-2011.

Mottatt 26.02.09 fra NKHF ved Anica Johannes-sen, en del mailer gått fram og tilbake, vedr. tilret-telegging og gjennomførelse av hopping under LUU og LU.

Mottatt 26.02.09 fra Pål-Eirik Iversen, med kommentarer om NKFs hjemmeside (han savnet bl.a. resultatlistene og katalogen fra LU lagt ut på NKFs hjemmeside for nedlasting).

Alle medlemmer oppfordres å sende inn bilder og stoff, både til NKFs hjemmeside og TK.

Mottatt 05.03.09 fra Sarpsborg KAF ved Gunner Bertelsen, vedr. utestående innmeldingsavgifter på deres utstillinger. Svar gitt - og et notat om dette belyst i TK.

Mottatt noen mailer vedr. "Grasrotandelen". Her er det slik at de lokale foreninger som må søke selv og de må da være registrert i Brønnøysund i Frivillighetsregisteret (f.eks. så har Jæren&Sandnes lagt inn registrering og kommet inn på denne lista "Grasrotklubber" og mottar dermed tippemidler).

Mottatt 14.03.09 vedr. annonsepriser i TK og spørsmål om gratisannonser for foreninger.

08.04.09: Referat fra Forbundsstinget lagt ut på NKFs hjemmeside.

17.04.09: Regnskap med balanse utsendt fra kasserer til alle i NKFs styre.

17.04.09: Brev tilsendt norsk importør av danske kaniner, med orientering om avslag på importstøtte, grunnet at personen pr dato ikke var registrert som medlem innen NKF.

10.05.09: Leder i NKF sendt melding til alle i

NKFs styre, om at det for tiden er rolig og ikke er behov for noe styremøte.

13.06.09: Mottatt fra Standardutvalget referat fra Standardkomitemøte på dansk LU i februar, med endringer som trer i kraft fra 01.10.09. Alt ble omgående lagt ut på NKFs hjemmeside, og dette ble det orientert om i TK.

Mottatt og sendt diverse mailer, 24.-28.06.09, vedr. "ulovlig import" fra Sverige av hoppe-kaniner til en kaninstall i Klepp. NKHF ved Anica, anmeldte forholdet inn til Mattilsynet.

19.07.09: Orientering fra Sportsutvalget ved Johnny Lyshaug, om at de har behov for å få innvilget kr 6601 til innkjøp av medaljer og diverse. Ingen innsigelser på dette.

Mottatt 21.07.09: Fra Norsk Kanin, som ønsker påmelding til produsentkurs innen 01.08.09, fra personer med interesse for kjøttproduksjon, kurspris kr 2000. Ingen agenda eller program for kurset fremkom. Meldingen utsendt pr mail til alle våre foreninger og en del medlemmer.

27.07.09: Melding fra Johnny Lyshaug som mener vi gjerne skulle vært tilstede med en "observatør" på dette nevnte produsentkurs. Ukjent om kurset i det hele tatt ble avviklet.

Mottatt 13.08.09: fra Nord-Trøndelag og et medlem i Narvik, ønsker å danne hoppeklubb i Narvik-området, og tilslutte seg inn under Nord-Trøndelag.

Mottatt og sendt diverse mailer, 25.-28.08.09, vedr. NKHFs underkjennelse av hoppe-konkurransklasse på et stevne arrangert av Jæren&Sandnes på Varhaug. Flertallet i styret i NKHF står fast på at underkjennelsen er korrekt. NKFs styre tar dette til etterretning.

02.09.09: Mottatt fra Johnny Lyshaug noen synspunkter vedr. utviklingen og dårlig samarbeid i den nordiske standardkomiteen. Saken tas opp på f.k. styremøte: SAK 24/09.

Mottatt og sendt diverse mailer, 08.-10.09.09, vedr. NKHFs underkjennelse av pinner og cert til hoppere/personer, som har deltatt på stevner uten å ha betalt kontingent for 2009. NKHF har fulgt lovverket, vedr. underkjennelser, og har spurt NKF om det er korrekt (mer diskusjon omkring dette, tas som SAK 27/09).

Mottatt og sendt diverse mailer, 10.-17.09.09, vedr. Norsk Angoras medlemsavgifter og innmelding av medlemmer inn til NKF.

15.09.09: Mottatt orientering fra norsk standardkomite, vedr. brev sendt til Sverige.

**Sak 23/2009: Utvalgene – eventuelle rapporter: Datautvalg:** Rolf Ludvigsen (leder), Geir Nordvik og Line Clausen.



Jobba med problemer med Microsoft, vedr. Excell innmelding. Laget utskrift for elevkort.

Lagt inn standardendringer, og diverse oppdateringer. Arrangører må sende inn dataprogrammet straks etter utstilling er avholdt.

Registreringsbedømmelser må innordnes tidsmessig i forhold til utstillinger dyra skal delta på, og påmeldte dyr til registreringsbedømmelser må det utfylles avstamning.

**Importutvalg:** Kari Jørgenrud (leder), Ivar Østli og Gullik Klepaker.

Importutvalget har behandlet søknad om import av kaniner fra Danmark. Innstilte på avslag, da søkeren pr dato ikke var registrert som medlem.

Importutvalget la fram et forslag til regler for tildeling av importstøtte.

Retningslinjer godkjent og er nå som følger:

#### **Økonomisk støtte**

#### **ved import av kjemperaser og store raser**

1) Etter søknad gis det importstøtte til medlemmer innen NKF, for å stimulere til avl av raser og/eller fargevarianter innen kjemperaser og store raser med liten utbredelse.

2) Det utbetales maksimum støtte for 2 kaniner pr. medlem/pr. rase og/eller fargevariant. Importstøtte utbetales med kr 500,00 pr. kanin.

3) Søknad om importstøtte, vedlagt Mattilsynets godkjente importtillatelse, samt søkers begrunnelse for import, skal oversendes Importutvalget for forhåndsgodkjennelse av importstøtten, minimum 1 måned før import.

4) All import skal utføres i henhold til Mattilsynets gjeldende regler for import, dvs.: godkjent import-søknad, kvittering på kjøp og veterinærattest med utførselstillatelse skal oversendes Importutvalget før utbetaling av forhåndsgodkjent importstøtte.

**PR- og Infoutvalg:** Bjørn Egeland (leder), Anne Lise Tvedt, Odd Einar Lundervold, Annette Floen og June Årøe. - Bjørn har klargjort og satt opp alt til NKFs stand i Messehallen. Bjørn og Odd Einar er opptatt både lørdag og søndag. Anne Lise tar ansvar for å bemanne standen.

Annet: Velkomstpakke til nye medlemmer med info og TK utsendes månedlig.

**Sportsutvalg:** Johnny Lyshaug (leder), Anne Brochs (champions),

Anne Mette Klepaker (pokaler) og Svein Clausen Det er gjort innkjøp av medaljer til kommende landsutstillinger.

Jobber også med et forslag til konkurranse mellom foreningene på landsutstillinger.

**Standardutvalg:** For NKFs styre, Svein Clausen. (Thormod Saue og Gullik Klepaker er Dommergruppas representanter).

Standardutvalget har gått gjennom diverse rettelser, 16 nye sider er opptrykt.

Utvalget har planer om Standardseminar under LU/NM i Moss, hvor alle interesserte kan møte opp og være med.

**Ungdomsutvalg:** Anita Vadum Wilmann (leder) Odd Einar Lundervold.

Planlegges ungdomsseminar under LU/NM, Moss.

**NB:** Med hensyn til ungdommer som skal være med på arrangementer, må arrangører påse at deltagere følger reglementet med å ha betalt sin medlemskontingent.

Alle skal oppgi medlemsnr ved påmelding/deltagelse (ved tvil: kontakt NKFs sekretær).

#### **Sak 24/2009 – Nordisk Kaninstandard og det nordiske samarbeid:**

Gullik gjennomgikk det norske standardutvalgets oppfattelse av saken vedr. at svensk standardkomite ikke kunne møte med en eneste representant ved siste standardkomitemøte. Dette er meget beklagelig. Korrespondanse i ettertid har heller ikke vært vellykket. - NKF (samt Danmark og Finland) "har døra åpen", og håper på et fortsatt og fremtidig godt samarbeid med Sverige.

#### **Sak 25/2009 – Innkomne brev for behandling:**

Div. brev og saker gjennomgått (blir besvart av sekretær).

#### **Sak 26/2009 – Regnskap:**

Kasserer la fram regnskap, pr 31.10.2009.

Foreløpig overskudd er kr 36.302 (men med en del utgifter i høst og sannsynligvis en liten svikt i medlemstilgangen, kan det se ut for at regnskapet går i balanse).

#### **Sak 27/2009 – Medlemsstatistikk:**

Sekretær la fram "barometer" over foreningene. Vi ligger noe under (med ca 15 medlemmer) i forhold til samme tidspunkt som i fjor.

NB: Alle arrangører, foreningsstyrer, hoppegrupper, må påse at alle deltagere er registrert som medlemmer innen NKF. Vi må sørge for å ha det slik at dette blir, og skal være likt for alle. Vi kan ikke ha noen som "unngår" å betale sin årlige kontingent.

#### **Sak 28/2009 – Styremøteplan for NKFs styre:**

Styret er av den oppfatning at det viktig å være i kontakt med miljøet og medlemmer, og har de siste år lagt "januarmøtet" i forbindelse med utstillinger. Denne gang blir det lagt til Bergen.

Neste styremøte blir: 9. og 10. januar 2010

#### **Sak 29/2009 – Eventuelt:**

Gjennomgått planlegging omkring av markering- en av 50-års jubileet til Tønsberg KAF, i forbindelse med festen lørdag kveld.

*Tønsberg, 6. november 2009, B. E. sekr. refrent*

# Nytt fra Norsk Angora



Nok en landsutstilling er over. To oppdrettere stilte ut angorakaniner, og sølvskje for de beste hvite ble tildelt Bente Torland med 284 poeng. Beste farga dyr gikk også til Bente Torland med svart angora på 280 poeng. I Satinangora ble to dyr utstilt, der den beste fikk 92,5 poeng. Kjekt for undertegnede å vise rasen og håper de vil bli bedre etter en klipp eller to.

I produktklassen var det to utstillere, og 1. og 2. plass gikk til Hilde Krogedal med 95 poeng og 94,5 poeng og sølvskje fra NA. Det er vel første gang NAs sølvskjeer

er utdelt under selve premieutdelingen. Jeg vil rette en stor takk til Nina, Bente, Tove og Guro som var med å klippet, spant, strikket, osv., på standen til Norsk Angora. Flott at dere møter opp slik at vi får vist frem salgsprodukter og NA-hefter, pins, knapper og annet.

LU/NM-2010 er 25.-28. februar i Moss. Da ønsker vi enda flere kaniner, og like mye produkter som på LU-09 der det var 17. Jeg oppfordrer alle til å bli med å sette ny utstillingsrekord i Moss i produktklassen!

*hilsen Hilde K. (foto: Anne L.T./Anne B.B./Hilde K.)*



Satinangora



**Sammensetningsmessig og helheten, hadde red. mest sans for dette (ble rangert til 3.-plass og fikk 94 p)**

### Vinnerproduktet



Om 3 måneder er det landsutstilling igjen og NA's leder håper på mye bedre deltagelse i produktklassen enn hva det var nå på LUU. Kun to medlemmer deltok med produkter. Ved LUU har det ikke akkurat vært noe tradisjon med produktklasse, men hva med LU: Ved LU-2004 var det 12 produkter, LU-2005 4, LU-2006 7, LU-2007 var det 11, LU-2008 10 og LU-2009 17 produkter

Produktet som ble rangert til 2.-plass. Disse produktene er i aller høyeste grad også med på å pynte opp våre utstillinger og gir publikum et inntrykk av mangfoldet i vår kanin hobby



# «En oppdretters dagbok»

Gjesteskribent: Geir Nordvik

## Tur til LUU i Tønsberg

Da er LUU-2009 blitt historie og en hektisk, men kjekk helg er over.

Jeg reiser til LU og LUU såfremt jeg har anledning - det er både sosialt og spennende. Denne gangen hadde jeg tid, så da var det bare å melde på dyr og begynne å telle ned dagene.

LUU-turen denne gangen startet for min del med en lett irritasjon tidlig fredags morgen. Etter at jeg hadde pakket ned de 6 kaninene jeg skulle ha med meg, fant jeg ut at jeg ville sjekke at ørenumrene på kaninene i kassene, stemte med de som jeg hadde meldt på. Det stemte ikke . . . ! Den ene hunnen jeg trodde jeg hadde meldt på sto ikke på lista. I stedet hadde jeg meldt på en annen, og det var ikke noe toppdyr akkurat. - Vel, ingenting å gjøre med det. Etter en kort vurdering ble det til at jeg tok med den som jeg faktisk hadde meldt på og så var det bare å glemme irritasjonen.

Arild Gundersen, Jonny Hadland og Svein Ødegård, bruker å sette opp buss fra distriktet her til Landsutstillingene. Det gjorde de også i år og denne gangen ble jeg med i bussen. Vi var 17 stykker i minibusen – trangt var det, men det er jo sosialt, så timene går fort.

Det var en flott utstilling jentene i Tønsberg fikk laget. All honnør til "de to ville" – Grete Moskvil og Anita Wilmann! Anita hadde vært flittig gjest på min mobiltelefon i ukene og dagene før LUU, så jeg var



*Fint vær hadde vi på turen og da er det hyggelig med innlagte stopper når vi sitter trangt*

i grunnen klar over at hun var ute i god tid med alle nødvendige forberedelser, men at hun ikke hadde oversikt over alle detaljer hele tiden...

Selv så var jeg med på styremøte i NKF på fredagskvelden. Det var et hyggelig møte, selv om stolen min knakk sammen og jeg ble liggende på gulvet noen sekunder. På dette møtet ble det nevnt at det ikke var noen søker til LUU i 2010. Så etter møtet snakket jeg litt med noen styremedlemmer i Jæren og Sandnes om dette. Vi luftet idéen om å søke å stå som arrangør, men fant ut at vi fikk "tenke litt på saken" til neste dag. Rett før middagen på lørdag kveld tok vi et nytt ekstraordinært styremøte og da bestemte vi oss for å søke om LUU i løpet av middagen.

Det betyr IKKE at LUU 2010 er "kuppet". Dersom noen andre i kanin-norge har lyst til å arrangere, så må dere bare søke. Vi kommer i alle fall. Det er jo veldig gøy å reise på tur. Men hvis ingen andre søker så arrangerer vi gjerne LUU neste år.

På lørdag var det bedømmelse og jeg fikk

være med som dommerelev sammen med Per Egil Hagen og Kjell Carnbrand. Kjell er en erfaren dommer og en erfaren oppdretter av Belgisk Hare. Belgisk Hare er en spesiell kanin på mange måter, men Kjell er en utmerket pedagog og forklarte og beskrev på en fremragende måte hvordan en Belgisk Hare skal se ut og hvordan den ikke skal se ut. Takk Kjell! Så gjenstår det å se om vi dommerelever klarer å omsette det vi lærte til praktisk poenggiving.

Vi dommerelever dømte også noen dyr og denne gangen var det valgt ut en del spesielle tegninger og farger, som f.eks. Rhinsk Schecke og kappetegnning.

Mine tre barn stilte ut to Rex og fire Deilenaar. Den beste Rex'en fikk 94 p. På Deilenaar ble tellende poengsum 284 p (95p+95p+94). På denne tiden av året er det et greit resultat synes jeg.

På søndag hadde dommergruppen en mini-dommerkonferanse. Noen delpoeng ble bedømt pr. dyr og etterpå gikk vi igjennom alle dyrene samlet. De danske LUU-dommerne var også med på dette. For de fleste rasene var det plukket ut 2-3 dyr der typisk noen var gode, mens andre ikke var så gode. Det var en veldig lærerik konferanse. Utrolig intensiv og effektiv læring. For oss dommerelever gjelder det å trene, trene og trene. Det er ikke mulig å lese seg til forskjellen på en god og dårlig farge. Det må man lære seg ved å dra hånda igjennom pels etter pels etter pels mens man blåser og ser. - Så er det vel ikke til å nekte for at jeg var rimelig trøtt i hodet etter helgens hendelser og da premieutdelingen var ferdig og jeg satt i bussen så var det godt å få hvile ut...

Men tiden går fort – snart er det LU i Moss – da ses vi!

Hilsen *Geir*

**Bergen og omland Kaninavlslag inviterer til åpen  
Vinterutstilling, Ridehallen, Stend  
i klasse L, 8.-10. januar 2010**

**Innmelding på liste innen 27.12.09 til: Marius Reigstad,  
Opetveiten 81, 5262 Arnatveit, e-mail: [mareig@online.no](mailto:mareig@online.no)  
Innm.avgift: kr 50 pr kanin. Bet. til konto: 3625.87.09378**

**Kaninhopping:**

**Lørdag: Kl. 10.00 KL, KM, KV, KE, HIE, HE, SMÅ**

**Søndag: Kl. 10.00 RL, RM, RV, RE, LIE, LE**

Avgift: kr 20,- pr start, betales ved fremmøte. Enkel premiering. Påmelding innen 4. januar til: [helenefo1910@hotmail.com](mailto:helenefo1910@hotmail.com) Overnatting og frakt til/fra togstasjon kan ordnes om vi får beskjed i god tid. Bur blir satt opp til kaniner som deltar begge dager. Husk hoppebøker! Vi fører med høy og vann - husk opphengbare vannskåler.

Innlevering kaniner: fredag 8. jan. kl 20-21

**Velkommen til utstilling på Stend**



## Utstillinger - 2009/2010:

**04.-06. desember: Askim**  
annonse i TK nr 8

**11.-13. desember: Rogaland**  
annonse i TK nr 8

**12. desember: Sørlandets**  
annonse i TK nr 8

**8.-10. jan.: Bergen**  
annonse i dette TK

**22.-24. jan.: Jæren&Sandn. (fylkes.)**  
annonse i dette TK

**22.-24. jan.: Grenland**  
annonse i dette TK

**22.-24. jan.: Oslo&Akershus (fylkes.)**  
annonse kommer i neste TK

**29.-31. jan.: Nord-Trøndelag**  
annonse i dette TK

**25.-28. febr.: LU/NM-2010**  
Askim og Sarpsborg i Mossehallen

**26.-28. mars: Sørlandets**

*Husk å hold innmeldingsfristene!*

Arrangører skal sette inn kr 5 pr på-  
meldt dyr til dommergruppens konto  
3250 22 56040 når utstilling er ferdig!

### Utstillinger å besøke i andre land:

Bundes-Kaninchenschau: 12.-13. desember, i Karlsruhe Messehallen.

EuropaExpo: 28.-30. januar 2010, Spesialutstilling i Holland for Hermelin og Dverghare  
- se webside: [www.kde-europa.nl](http://www.kde-europa.nl)

Svensk LU: 19.-21. februar, Nykøping / Dansk LU: 19.-21. februar, Viborg

### Utgivelsesplan for Tidsskriftet

Blad nr 10 utgis i uke 51  
innlevering av stoff innen 20. november.

Blad nr 1/2010 utgis i uke 6  
innlevering av stoff innen 20. januar

Blad nr 2 utgis i uke 12  
innlevering av stoff innen 20. februar.

Blad nr 3 utgis i uke 16  
innlevering av stoff innen 20. mars.

### Til ALLE medlemmer, foreningsstyrer, arrangører:

Kasserere har en viktig jobb med å følge opp personer som skal være med på arrangementer MÅ ha innbetalt kontingent! Kasserer må sørge for når det er betalt, å omgående melde dette inn til e-post: [sekreter@kanin-nkf.net](mailto:sekreter@kanin-nkf.net)

Vi har nå sett oss nødt til å sjekke bedre i deltagerlister (gjelder særlig i hopping), om hvem som er gyldig medlem eller ikke. Gyldig/registrert medlem, betyr at en har betalt, eller har fonyet sitt medlemskap med å betale for et nytt år. Dessverre viser det seg at noen bare fortsetter å være med uten å betale for nytt år. Nå vil det kreves at

det oppgis medlemsnr og det nummer står bak på adresselappen på dette blad. For dere som er fam.medlem og ikke vet hvilket nr dere har, kan få det av NKF's sekr. Kasserere må sørge for at tilsendt faktura fra NKF betales ved oppgitt forfall. Når utstilling er ferdig skal en straks innbetale til dommergruppens kasserer kr 5 pr påmeldt ktl.nr (en må også betale for de dyr som ikke møter til bedømmelse). Kasserer vil få tilsendt faktura fra NKF's kasserer for bruk av utstillingsprogrammet: kr 4 pr ktl.nr. Forbundstinget 2010 avholdes 26.02. Saker som skal behandles innsendes 2 mnd før.

# «Dverg-nytt»



- Pokaler og sløyfer utdelt på LUU:

Nok en LUU er over og sløyfer fra DK var med å pyntet opp på kaninbura søndag. Svein er primus motor for utregning og tildeling på bura. Vi hadde denne gang egne juniorsløyfer. For at vi skal holde oversikt så må «J» stå i katalogen (tror ikke vi har glemt noen). Takk til arrangør for at vi fikk lov å bruke noen minutter av premieutdelinga til å dele ut våre vandrepokaler. Beste dvergkaniner ble ikke uventet gjenoppstartende Jarluf Lomeland med Hermelin hvit rødøyet, og som starter comeback'et med 5.-plass.

Jarluf er tidligere leder av DK - vi ønsker ham velkommen tilbake og regner med å se ham i teten også på fremtidige utstillinger. - At Barbro fikk en Løvehode i 95 poeng er ikke hverdagskost. Gratulerer så mye. Håper det kommer flere på dommerbodet i fremtiden.

## Vandrepokaler Dvergkaninklubben LUU2009:

Dvergvedder: Solveig Moritsgård/TerjeEngh 283,5

Hermelin: Jarluf Lomeland, hvit rødøyet 286

Dverghare: Svein Ødegård, viltgrå 282,5

Kombi: Helene V. Wilmann, Bogenlias Quelquefois

Best i rasen/variantsløyfer:

Dvergvedder:

BiR / BiV: Marianne Wernersen hvit bø 95

Kappetegnet brun: Kristin Hamnes Berg 91

Brun: Magnus Tønne 92,5

Blå: Linnea Tverraaen 94

Viltgrå: Helene Wilmann 95

Svart: Ellen Elise Steinsvik 92,5

Viltbrun: Jorunn Egner 92

**BiV: Hermelin blå zobel, hann 5 mnd, 94 p (19-9-9)**

**eier: Bjarne Øygard**

foto: Kristin Ø.



Viltblå: Silje C. Tellefsen 92

Otter svart: Silje C. Tellefsen 93

Hvit rødøyet: Magnus Tønne 93,5

BiM: Terje Engh/Solveig Moritsgård viltgrå 94,5

Løvehode: BiR, Barbro Halvorsen jerngrå 95

Dvergshecke: Ingen kvalifisert

Hermelin:

BiR / BiV: Jarluf Lomeland, rødøyet 95,5

BiM: Jarluf Lomeland, rødøyet 95,5

Zobel blå: Bjarne Øygard 94 (den over på bildet)

Hvit blåøyet: Barbro Halvorsen 92

Tan svart: Kåre L Tvedt 93,5

Viltgrå: Arild Netland 94,5

Chinchilla: Mathias Seim Dale 94,5

Svart: Arild Netland 95

Otter svart: Arild Netland 94

White zobel brun: Raymond Netland 94

Dverghare:

BiR / BiV: Svein Ødegård, viltgrå 94,5

BiM / BiV: Sina Ødegård svart 94

Hvit rødøyet: Arian Ødegård 93,5

Otter svart: Jone Martin Skaara 93,5

- for Dvergkaninlubbens styre, Hilde K.

<http://www.djohansenuhusdyrutstyr.no>

Angorakaniner (Erling Balle) .....	kr 230,50
Kaninhopping (2. utgave) .....	kr 241,00
Kaninhold (Birger Ukkelberg) .....	kr 362,00
Kaniner (John Unsgård) .....	kr 362,00
Dvergkaniner (Cappelens forlag) .....	kr 158,00
Min første kanin (Liljensøe forlag) .....	kr 275,00
Kaniner (Wegler) .....	kr 158,00
REX-kaniner (dansk) .....	kr 193,00
Kaninplakater 1 og 2 .....	kr 152,00
Stjerneskaalen, stor, 1 liter .....	kr 38,00
Stjerneskaalen, liten, 1/2 liter (grå og grønn) .....	kr 30,00
Jokerskaalen (rød og grå) .....	kr 30,00
Vippeskaalen (hvit, rød og blå) .....	kr 42,50
AB-skaalen (leveres i flere farger) .....	kr 48,50
Drikkenippel, med T-kryss (Rodari) .....	kr 18,50
Flaskeholder med feste og skål .....	kr 24,50
Drikkeflasker, 0,7 / 105 .....	kr 33,50
Drikkeflaske, 0,3 liter .....	kr 38,00
Drikkeflaske, 0,6 liter .....	kr 43,50
Drikkeflaske, 1 liter .....	kr 55,00
Høyhekk .....	kr 48,50
Burlås / fjørlås .....	kr 6,00
Sytang (for ringer) .....	kr 243,00
Ringer for sytang 1 kg .....	kr 114,00
Sytang (for flatclips) .....	kr 241,00
Clips for sytang 1 kg .....	kr 103,00
Avbitertang til netting, meget god .....	kr 266,00
Forskjellige bånd og seler .....	kr 58,00
Tang for klipping klør, kraftig, liten type .....	kr 99,00
Tang for klipping klør, kraftig, stor type .....	kr 114,00
Reisekasse i tre med 4 rom liten rase .....	kr 532,00
Reisekasse i tre med 4 rom stor rase .....	kr 607,00
Atlas reisebur, nr 10 åpning foran .....	kr 213,00
Atlas reisebur, nr 10 åpning topp og foran .....	kr 300,00

**ALLE priser er inkludert moms**

ALLE priser er inkludert moms. Ved kjøp varer over kr 1.500,- gis 10% rabatt.  
Stort utvalg i netting -5% ved kjøp kr 4000. Se også vår hjemmeside:

[www.djohansenuhusdyrutstyr.no](http://www.djohansenuhusdyrutstyr.no)

Bestilling: D. Johansen Husdyrutstyr, Tinghaugv. 100, 3175 Ramnes

Tlf.: 33 39 62 95. Mobil: 901 91 911. Fax: 33 39 65 30

e-post: [ingrjoh2@online.no](mailto:ingrjoh2@online.no)



# ÅRETS UTSTILLER 2009

Ja nå er LUU/NM avviklet. Flott arrangert av Tønsberg og omegn Kaninavlsforening. Mange poeng ble fordelt i konkurransen «Årets Utstillere». Lederparet, Solveig Moritsgård/Terje Engh tok ikke poeng denne gang, og noen av de som ligger bak hadde sjansen til å ta igjen noe av

forspranget. Vinner+BiS av LUU, Elina Jokinen/Tor Gillerholthmoen tok hele 50 p, undertegnede tok 30 p, men det er langt frem til de suverene lederne. I skrivende stund er det 6 utstillinger igjen og mange poeng å fordele. Listen ser nå slik ut:

*Johnny Lyshaug, Sportsutvalget*

1. Solveig Moritsgård/T. Engh	192 p.	11. Roar Strand.	62 p.
2. Johnny Lyshaug.	139 p.	12. Elina Jokinen/Tor Gillerholthmoen.	50 p.
3. Johan Viker.	117 p.	13. Bente S Torland.	49 p.
4. Arild Gundersen.	97 p.	14. Tore Askeland.	42 p.
5. Kai Tveten.	89 p.	15. Bjørn Egeland.	42 p.
6. Sverre Grandetrø.	87 p.	16. Anne Lise Tveten.	41 p.
7. Bjarne Øygard.	82 p.	17. Malin Lystvedt Berntsen.	40 p.
8. Oddvar Antonsen.	78 p.	18. Hilde Krogedal.	36 p.
9. Alf Gunnes.	77 p.	19. Kari Jørgenrud.	30 p.
10. Geir Hamre.	66 p.	20. Meinert Helland.	29 p.

**Messehall A Tønsberg, søndag kveld, det meste er ryddet, det er tid for pizza. Arrangør takker alle medhjelpere!**



foto: Martine Persson

Neste store arrangement er LU/NM-2010 25.-28.02., som foreningene Sarpsborg og Askim arrangerer sammen i Mossehallen. LUU/NM-2010 til neste høst vil mest sannsynlig bli arrangert av Drammen KAF i

«Flying Team-hallen» som stod ferdig nå i 2009 og ligger i Vikersund.

LU/NM-2011 vil kanskje «havne» i Rogaland igjen? - Men det bestemmer dere foreninger på Forbundstinget i februar!

*Innbydelse til kaninutstilling*

# Rugtvedt Skole

(E18 like ved Brevik Bru)

**22. – 24. januar 2010**

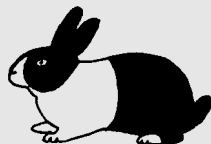

Grenland Kaninavlslag

Utstillingen er åpen for alle i klasse L (A og B)

Innmelding på lister innen 8. januar til: Line Clausen, Gamle

Bjørntvedtvei 84, 3734 SKIEN. Epost: Lin-la2@online.no

Innmeldingsavgift: kr 55,- pr kanin betales ved innlevering av dyr fredag, fra kl. 19-21. Vi fører med høy og vann, husk vannkopper. Premieutdeling søndag kl. 14 - *Velkommen*

## Har du en kanin som er Champion? - Tildelt 3x95 poeng . . .

hvorfor ikke melde den inn og få den registrert som Norsk Champion og få tilsendt Championatdiplom, kr 50 - og med Championatsløyfe, kr 35 i tillegg. - Ta kontakt med Anne Brochs for ev. spørsmål, tlf. 990 21 565, e-post: champion@nkf.net

## Skal du ha Julehilsen i TK - kontakt redaktør omgående

### OPPDRETTERRANNONSER:

**Kanintoppen's Kaninstall**, Marianne Wernersen  
4824 Bjorbekk. Tlf. 95819073

[www.kanintoppens.com](http://www.kanintoppens.com)

[kanintoppen@epost.no](mailto:kanintoppen@epost.no)

Dvergvedder hvit blåøyd og Bourgogne

**Snorre Jacobsen og Jonette Myrbostad**

Tlf. mobil 906 43 876 / 976 63 684

[www.jo-nettemor.piczo.com](http://www.jo-nettemor.piczo.com)

Rex blå+hvit r.ø. - Deilenaar - Hollender svart  
Sachsengold - Hermelin i zobel (blå + brun)

**Kallehagen kaninoppdrett - TRØNDER**

v/ Odd Einar Svendsen, 5560 Nedstrand

Tlf. 52 77 84 56. Mobil 918 89 585

e-post: [oe-sven@online.no](mailto:oe-sven@online.no)

<http://www.kallehagen.no>

**Odd Einar Lundervold**

Aurdal, 5576 Øvre Vats

Tlf. 911 90 945

e-post: [oddelund@online.no](mailto:oddelund@online.no)

REX: Blå, Dalmatiner

Hollendertunet kaninavl Elin Mariboe Hovde  
Snarumsv., 3370 Vikersund. Tlf. 905 91 433

e-post: [kaniner@hollendertunet.no](mailto:kaniner@hollendertunet.no)

Hjemmeside: [www.hollendertunet.no](http://www.hollendertunet.no)

HOLLENDER i jern-/viltgrå, mad., gul, svart

**Heidi Østlie**

2640 Vinstra - Tlf. 61 29 15 36

BELGISK KJEMPE i hvit, blå, svart og chinchilla - FRANSK VEDDER i hvit blåøyet, isabella, chinchilla og blå

Solvangbakken kaninoppdrett/Kerstin Carlsson

Solvangbakken 18, 3647 Hvitvingfoss

Tlf. 32768671 e-post: [katieberenson@hotmail.com](mailto:katieberenson@hotmail.com)

hjemmeside: <http://piczo.com/solvangbakkens>

TAN i sort og LØVEHODE

**Svein Ødegård**

Tjemslandshagen 8, 4360 Varhaug.

Tlf. 959 30 906

e-post: [sveinodegard@lyse.net](mailto:sveinodegard@lyse.net)

DVERGHARE viltgrå og hvit rødøyet

**Ingrid og Dagfinn Johansen**

Åsly, 3175 Rammes  
Tlf. 33 39 62 95  
BELGISK KJEMPE  
WIENER hvit (stor)

**Geir Nordvik**

Skeistien 3, 4306 Sandnes  
Tlf. mobil: 902 13 658  
E-post: genor@statoilhydro.com  
DEILENAAR

**Bente Skjævestad Torland**

Håbestad, 4885 Grimstad  
Tlf. 37 04 83 42 / 915 63 172  
e-post: skjato@online.no  
ANGORA hvit ogarget + Angoraprodukter

**Johnny Kirkebirkeland**

Osveien 76  
5227 Nesttun  
Tlf. 55 10 25 89  
LITEN SØLV

**Erna og Harry Giller**

3812 Akkerhaugen  
Tlf. 35 95 75 03  
ANGORA - HVIT LAND  
TAN - DVERGVEDDER

**Anne Mette og Gullik Klepaker**

Syrrist, 3280 Tjodalving. Tlf. 33 19 32 68  
e-post: amklepaker@hotmail.com  
HOLLENDER - PERLE EKORN  
LITEN HAVANA

**Thor Øivind Larsen**

6740 Selje e-post: tola72@online.no  
Tlf. 57 85 64 46, mob. 412 00 596  
LITEN TYSK VEDDER - TAN  
DVERGVEDDER

**Siri Lind Johannessen**

Tangen Gård, 3234 Sandefjord  
Mobil: 91830065 / 97172974. E-post:  
siri.lind@villsaugarden.no Hjemmeside:  
http://www.villsaugarden.no TRØNDER

**Ingvar Holmen**

4380 Hauge i Dalane  
Tlf. 51 47 74 98 - 51 47 97 67  
STOR SØLV, svart+vilgtrå  
WIENER hvit

**Kongsdelene Kaninoppdrett:** Løvehode,

Hermelin fuchs og Dvergvadder løvehode.  
Mary Nesfeldt, Sønjuveien, 3330 Skotselv  
e-post: nesfeldt@online.no  
Hjemmes.: <http://home.online.no/~nesfeldt>

**Malin og Thorbjørn Berntsen**

Jarenav. 30A, 1340 Skui. Tlf. 67 13 56 33  
e-post: tobbebe@online.no  
Oppdretter av "filmstjernen" Cleopatra,  
samt andre "stjerner" i TAN i svart

**Liv Tangen og Leif Opsund**

Duengerhøgda 200, 2353 Stavsjø  
Tlf. 62 35 26 59 - mob. 997 99 141  
HVIT LAND - RHINSK SCHECKE  
THYRINGER - HERMELIN hvit rødøyd

**Hattefjeld Angora**

Anette og Kjell B. Frøyland, 1792 Tistedal  
Tlf. 69 19 62 29 - mob. 928 33 210  
e-post: kjell@hattefjeldangora.no  
ANGORA i flere farger

**Bjørn Egeland**

Hana, 4328 Sandnes  
Tlf. 970 66 450, 51 67 19 00  
e-post: bjorn.egeland@lyse.net  
PERLE EKORN

**Bjørntvedt's Kaninoppdrett**

3855 Treungen. Tlf. 35045264 / 90744667  
[www.bjorntvedtskaninoppdrett.piczo.com](http://www.bjorntvedtskaninoppdrett.piczo.com)  
STOR SØLV, BELGISK HARE,  
DVERGVEDDER og DVERGHARE

**Granveiens kaninoppdrett** - Bente Berge

Granv. 5B, 5067 Bergen. Tlf. 984 88 781  
e-post: bentes.kaniner@gmail.com  
hjemmeside: [www.berge-danielsen.no](http://www.berge-danielsen.no)  
HERMELIN i hvit blåøyd



# N M

## Kaninhopping

### 7.-8.11.2009



Linddalens  
Eurydome "Navn"  
med Carine Rodal Moe

**Pallen, Rett Veteran**  
**1: Linn Andresen og Gråtass**  
**2: Mari Velta og Turbo in the Wind**  
**3: Anne Duvsete og Bredes Special Emotin**



Hopping, Lengde elite, 52 ekvipasjer påmeldt

- 1 Thea Mei Yu, EKG's Grand Ch Jean Paul 180 cm
- 2 Maria Ramsbacher, Pandoras Suspiria of Iota 180
- 3 Helene Osland, Diamonds I Love Love 180 cm
- 4 Helene Osland, Amores Ch Promicuous
- 5 Silje Andersen, Ch Fredrikstads Lille Bananasplitt
- 6 Stine Grong Ruud, Æ av Økdalen
- 7 Selma Tandberg, Granlibakkens Ch Sarkasme
- 8 Linda Bakke, Skogbakkens Ch Weber
- 9 Martine Persson, BogenliaElena the Magic Moment
- 10 Stine Grong Ruud, Økdalens Bondeknevl

Hopping, Rett elite, 48 ekvipasjer påmeldt

- 1 Thea Mei Yu, Skogbakkens Gt Ch Rummy
- 2 Carine Rodal Moe, Linddalens Eurydome
- 3 Thea Mei Yu, EKG's Grand Ch Jean Paul
- 4 Linn Andresen, Dalholens Sleepy av Linea
- 5 Christine Overøie, Diamonds Tuff av Onyx
- 5 Selma Tandberg, Støytens Gt Ch Memory of Herina
- 6 Helene Wilmann, Linddalens Ch Sommernatt
- 7 Mari H. Velta, Solbakkenlias Blue Speedy Boy
- 8 Hilde Torp, Bredes S Ch Special Wish

Hopping, Rett veteran, 17 ekvipasjer påmeldt

- 9 Carine Rodal Moe, Gt Ch Frisella Eskaroll Batavia
- 10 Hedda Aurbakken, Solbakkenlias Liko
- 11 Selma Tandberg, Grand Ch Prins Trampe I
- 12 Thea Mei Yu, Diamonds Grand Ch Unlimited Talent
- 13 Selma Tandberg, Vangtoppen GtCh Bonne Qualité
- 14 Linnea Tveraen, Linddalens Elara

Hopping, Slalom middels åpen Kombi, 17 stk

- 1 Mari H. Velta, Neshagens Ronja
- 2 Helene Wilmann, Bogenlias Quelquefois
- 3 Martine Persson, BogenliaElena the Magic Moment
- 4 Hedda Aurbakken, Neshagens Robin
- 5 Camilla Rosvold, Gullik
- 6 Hallgjerd S Paulsen, The Perfect Element
- 7 Tale Bakken Ulfsby, Låkebergets Master ofPuppets
- 8 Silje Therese Skaara, Zoldo Selva de Cardore
- 9 Sandra Knutsen, VillekullasLittleHarry ofNeshagen
- 10 Martine Persson, Lisbodall Ella II



**Pallen, Kombi:**  
**1: Helene Wilmann og Bogenlias Quelquefois**  
**2: Hedda Aurbakken og Neshagens Robin**  
**3: Camilla Rosvold og Gullik**

**Pallen, Lengde Elite:**  
**1: Thea Mei Yu og EKG's Grand Ch Jean Paul**  
**2: Maria-Louise Ramsbacher og Pandoras Suspiria of Iota**  
**3: Helene Osland og Diamonds I Love Love**



**Pallen, Rett Elite:**  
**1: Thea Mei Yu og Skogbakkens Gt Ch Rummy**  
**2: Carine Rodal Moe og Linddalens Eurydome**  
**3: Thea Mei Yu og EKG's Grand Ch Jean Paul**

fotos:  
 Martine Persson

# Forenings-adresser:

Medlemstallene er pr 19. november 2009  
Totalt: 932 (445 - 291 - 196)

Innsendelse av medlemmer og nye  
adresser: [sekretre@kanin-nkf.net](mailto:sekretre@kanin-nkf.net)

Til kasserere: Vennligst overhold  
betalingsfristene når dere får  
faktura fra NKFs kasserer

Askim og omegn Kaninavlsforening 56  
Leder: Johnny Lyshaug, Tyin, 1827 Hobøl, tlf. 69 92 00 59.  
e-post: [jlyshaug@online.no](mailto:jlyshaug@online.no)  
N.leder: Anne Brochs, Skogv. 1, 1820 Spydeberg,  
tlf. 69 83 83 13 / 990 21 565 e-post: [annebro@online.no](mailto:annebro@online.no)  
Skr.: Jan Holm, Karlsrudv. 11, 1816 Skiptvet, tlf. 69 80 94 19.  
Kass.: Kjell Jørgenrud, boks 64, 1804 Spydeberg, tlf. 69 83 86 00.  
Møte 1. tirsdag i måneder med «R-i», Røde-Kors-huset, Vollenev. 2,  
Askim, kl 19.00, med hopping fra kl 17-19 og 14 dager etter kl 17-20.  
Askim Hoppekubb: Linn Andresen, tlf. 481 54 564  
Hjemmeside: [www.askimkaf.com](http://www.askimkaf.com) e-post: [askimkaf@askimkaf.com](mailto:askimkaf@askimkaf.com)

Aurskog/Høland Kaninavlsforening 13  
Leder: Sten Burås, 1970 Hemnes, tlf. 63 85 82 33.  
Skr.: Nina Nordby Norgaard, Konglev. 19, 1963 Fossfer, tlf. 40326132  
Kass.: Bengt Karlsen, Haugtun, 1960 Løken, tlf. 63 85 74 78.  
e-post: [karlsenbengt@yahoo.no](mailto:karlsenbengt@yahoo.no)

Bergen og omland Kaninavlslag 49  
Leder: Johnny Kirkebirkeland, Osvn. 76, 5227 Nesttun,  
tlf. 55 10 25 89  
Nestl.: Marius Reigstad, Oppetveiten 81, 5262 Arnatveit,  
tlf. 952 21 031  
Skr.: John Fismen, Bøneset 16, 5314 Kjerringen, tlf. 56 14 78 54  
e-post: [john.fismen@c2i.net](mailto:john.fismen@c2i.net)  
Kass.: Meinert Helland, Helland, 5939 Sletta, tlf. 56 37 33 50  
e-post: [mein-hel@online.no](mailto:mein-hel@online.no)  
Bergen og omegn Kaninhoppere: Annette Floen, tlf. 924 20 607  
Hjemmeside: [http://www.geocities.com/kanin\\_bergen](http://www.geocities.com/kanin_bergen)

Drammen og omegn Kaninavlsforening 41  
Leder: Cato Smørgav, Smørgav, 3320 Vestfossen, tlf. 986 59 635,  
e-post: [leder@drammenkaf.com](mailto:leder@drammenkaf.com)  
Nestl.: Vegard Wendelborg, Ringv. 21, 3300 Hokksund,  
mobil: 922 05 479, e-post: [nestleder@drammenkaf.com](mailto:nestleder@drammenkaf.com)  
Kass.: Anica Johannessen, Industriv. 32, 3360 Geithus,  
tlf. 402 42 501, e-post: [kasserer@drammenkaf.com](mailto:kasserer@drammenkaf.com)  
Skr.: Thormod Saue, Kirkestien 28, 3400 Lier, tlf. 32 84 61 35.  
mobil: 900 90 472, e-post: [sekretar@drammenkaf.com](mailto:sekretar@drammenkaf.com)  
Modum og omegn Kaninhoppere: Anica Johannessen, tlf. 402 42 501  
[www.drammenkaf.com](http://www.drammenkaf.com) hopping: [www.drammenkaf.com/mokh](http://www.drammenkaf.com/mokh)

Eidsvoll og omegn Kaninavlsforening 40  
Leder: Eldar Vestvold, Rognv. 9B, 2022 Gjerdrum,  
tlf. 63 99 11 18, mobil 957 50 529  
Sekretær: June Kristin Årøe, Sætre v. 5, 2054 Mogreina,  
tlf. 924 99 637. E-post: [june@ka9n.no](mailto:june@ka9n.no)  
Kass.: Unni H. Holm, Rustad, 2411 Elverum  
e-post: [jorverby@bbnett.no](mailto:jorverby@bbnett.no) Giro nr.: 0530 4347688  
Eidsvoll og omegn hoppegruppe: Anne Venger, tlf. 63 95 50 91

Glåmdal Kaninavlsforening 30  
Leder: Hilde Haakenstad, Solbakkenlia, 2100 Skarnes.  
Tlf: 48173859, mail: [hilde\\_haakenstad@hotmail.com](mailto:hilde_haakenstad@hotmail.com) (post til leder)  
Nestleder: Hilde Aamodt, Tovsethbråten, 2113 Disena.  
Tlf: 95881559, mail: [toaamodt@bnett.no](mailto:toaamodt@bnett.no)  
Kasserer: Line Dagestad, Pramhus, 2220 Åbogren.  
Tlf: 90587557, mail: [linedagestad702@hotmail.com](mailto:linedagestad702@hotmail.com)  
Sekretær: Hedda Aurbakken

Grenland Kaninavlslag 18  
Leder: Terje Engh, Leirgt. 10, 3946 Porsgrunn, tlf. 415 08 588.  
Nestl.: Solveig Moritsgård  
Skr.: Svein Clausen, Gl. Bjørntvedt v. 84, 3734 Skien, tlf. 35 59 88 50  
e-post: [svein.clausen@online.no](mailto:svein.clausen@online.no)  
Kass.: Line Clausen, Gl. Bjørntvedt v. 84, 3734 Skien, tlf. 35 59 88 50

Haugaland Kaninavlslag 43  
Leder: Odd Einar Lundervold, Aurdal, 5576 Øvre Vats,  
tlf. 911 90 945, e-post: [oddelund@online.no](mailto:oddelund@online.no)  
Nestl.: Odd Einar Svendsen, 5560 Nedstrand, tlf. 918 89 585  
e-post: [oe-sven@online.no](mailto:oe-sven@online.no)  
Kass.: Torbjørn Frøland, Gamleveien 1, 5563 Førdesfjorden,  
tlf. 52 77 30 07, e-post: [torbjorn.froland@tide.no](mailto:torbjorn.froland@tide.no)  
Sekretær: Camilla Ramsnes, tlf.: 976 97 975  
Hoppekontakt:  
Hj.side: <http://www.haugakal.net> / E-post: [post@haugakal.net](mailto:post@haugakal.net)

Indre Østland Kaninavlslag 30  
Leder: Ivar Østli, Nordre Ålsvei 334, 2750 Gran,  
tlf. 61 33 17 76, mobil 911 82 745  
Nestl.: Tor Gillerholtmoen, Ellevsøeterv. 385, 2380 Brumunddal,  
tlf. 62 35 20 23, mobil 476 58 021  
Skr.: Tor Arve Kristoffersen, Torke Terrasse 16, 2819 Gjøvik,  
tlf. 61 17 85 82.  
Kass.: Randi Odden, Raa Søndre, 2335 Stange, tlf. 932 27 951.  
e-post: [randi.myhrvold.oddn@geno.no](mailto:randi.myhrvold.oddn@geno.no)  
Kontonr.: 2010 22 76222.  
Hjemmeside: <http://www.indreostlandkal.com/>

Jæren og Sandnes Kaninavlslag 101  
Leder: Geir Nordvik, Skeistien 3, 4306 Sandnes, tlf. 902 13 658,  
e-post: [genor@statoilhydro.com](mailto:genor@statoilhydro.com)  
Skr./nestl.: Svein Ødegård, Tjemslandshagen 8, 4360 Varhaug,  
tlf. 959 30 906 / 51 43 89 15. E-mail: [sveinoddegard@lyse.net](mailto:sveinoddegard@lyse.net)  
Kass.: Ingrid Høien, Rolighet 7, 4353 Klepp st.  
Møte: 1900-huset, Bryne, kl. 19.00, 1. mandag i mnd.  
Hjemmeside: [www.josk.no](http://www.josk.no)  
Stavanger Kaninhoppere: Benedicte Overøie, tlf. mobil 452 19 789.  
e-post: [stavangerkaninhoppere@hotmail.com](mailto:stavangerkaninhoppere@hotmail.com)

Larvik og Sandefjord Kaninavlslag 20  
Leder: Anne Mette Klepaker, Syrrist, 3280 Tjodalyn, tlf. 976 76 120  
e-post: [amklepaker@hotmail.com](mailto:amklepaker@hotmail.com)  
Nestl.: Gullik Klepaker, Syrrist, 3280 Tjodalyn, tlf. 33 19 32 68.  
Kass.: Arne Andersen, Anemonev. 2, 3268 Larvik, tlf. 33 18 31 98.  
Skr.: Rolf Ludvigsen, Østbyv. 162, 3280 Tjodalyn, tlf. 33 12 45 97.

Midt-Telemark Kaninavlslag 5  
Leder: Torunn S. Oddsens, Storr. 220, 3880 Dalen, tlf. 35 07 70 44.  
Nestl.: Odd Aksel O. Nannerud, Storr. 220, 3880 Dalen, tlf. 350770 44  
mob. 980 51 908 e-post: [odd\\_aksel@hotmail.com](mailto:odd_aksel@hotmail.com)  
Kass.: Hans Petter Clason, 3841 Flatdal, tlf. 35 05 23 50  
Skr.: Torunn S. Oddsens, Storr. 220, 3880 Dalen, tlf. 35 07 70 44.  
Tutti-Fruitti hoppekubb: Torunn S. Oddsens, tlf. 35 07 70 44.

Møre og Romsdal Kaninavlslag 56  
Leder: Kåre Leonard Tvedt, 6455 Kortgarden,  
tlf. 406 11 865 e-post: [gjal486@online.no](mailto:gjal486@online.no)  
Nestleder: Rita Hoem, 6638 Osmarka,  
tlf. 971 09 140 e-post: [r.hoem@svorka.net](mailto:r.hoem@svorka.net)  
Kasserer: Hallgeir Ringstad, 6457 Bolsøya,  
tlf. 941 47 280 e-post: [elvring@online.no](mailto:elvring@online.no)  
Sekretær: Anne Lise Tvedt, 6455 Kortgarden,  
tlf. 902 02 219 e-post: [annli@online.no](mailto:annli@online.no)  
hjemmeside: [www.morekal.com](http://www.morekal.com)

Nord-Trøndelag Kaninavlsforening 87  
Leder Per Kløvstad, Gamle Kongevei 26B, 7600 Levanger  
[kloevst@online.no](mailto:kloevst@online.no)  
Nestleder: Ulf Thorsen, Røstad Nordre, 7120 Leksvik  
[ulf.thorsen@cncnprodukter.no](mailto:ulf.thorsen@cncnprodukter.no)  
Sekretær: Rolf Nielsen, Heisand, 7120 Leksvik  
Kasserer: Camilla L. Rosvold, 7120 Leksvik [ar-rosvo@online.no](mailto:ar-rosvo@online.no)  
Hjemmeside: [www.freewebbs.com/nordtrondelagkaf](http://www.freewebbs.com/nordtrondelagkaf)  
Frosta og omegn Kaninhoppekubb: Anne Duvsethe, tlf. 74143971

Oslo og Akershus Kaninavlsforening 53  
Leder: Trond Pettersen, Hellav. 54, 2013 Skjetten, tlf.: 63 84 33 00  
Mob.: 934 18 002 e-post: trond.ovyind.petersen@hafslund.no  
Nestl.: Geir Hovde, Santråsen 11, 3280 Tjodalyng,  
tlf. 33 11 26 23, mob. 909 71 551.  
Sekretær: Birgit Syversen, Rolf Presthus vei 20, 1415 Oppegård,  
tlf. 916 64 459 e-post: birsyve@online.no  
Kass.: Pål-Eirik Iversen, boks 34, 1923 Sørum, tlf. 63 82 91 41,  
mob. 950 85 174. e-post: paal@aurskog-regnskapskontor.no  
- konto-nr.: 1271 30 73146  
Hopping: Birgit Syversen, Rolf Presthus vei 20, 1415 Oppegård,  
tlf. 916 64 459 e-post: birsyve@online.no

Rogaland Kaninavlsforening 20  
Leder: Bjørn Egeland, Frøyerv. 46, 4328 Sandnes,  
tlf. 970 66 450, 51 67 19 00. e-post: bjorn.egeland@lyse.net  
Nestl.: Arvid Torjussen, Skeiehaugen 14, 4085 Hundvåg,  
tlf. 911 40 553 e-post: arvid.torjussen@lyse.net  
Skr.: Arild Netland, Grønneiv. 12, 4020 Stavanger, tlf. 916 39 782  
e-post: anetland@statoilhydro.com  
Kass.: Magnor Ølberg, Joadalen 7, 4050 Sola, tlf. 51 65 19 82.  
e-post: magnor.olberg@lyse.net bet. kontingent til: 3204.07.02406  
NB: Desembermøtet avholdes mandag 7.12., Statoil, Forus, kl 19.00  
Årsmøtet avholdes mandag 8. februar 2010.  
ring 916 39 782 eller 970 66 450 hvis du ikke finner oss.

Sarpsborg Kaninavlsforening 101  
Leder: Kent Rune Eriksen, Halvorenge 5, 1747 Skjeberg,  
tlf. 916 05 757 / 69 12 15 44, e-post: kentrune@online.no  
Nestl.: Bjørn Petter Åsheim, 1739 Borgenhaugen, tlf. 69 16 50 69.  
Skr.: Silje K. Olsen, Kristian Evensens vei 20, 1712 Grålum,  
tlf. 976 76 013. e-post: sko1986@yahoo.no  
Kass.: Gunner Bertelsen, Revyv. 6a, 1718 Greåker. Tlf. 69 14 38 99.  
Gironr.: 1090.18.59715  
All st. sendes leder. Møter: 1. onsdag i mnd. (ikke juli/aug.)  
GI.St.Olav v.g.skole, kl 18. Hopping: hver tirsdag, tilfluktsrom Kulås  
Sarpsborg Hoppgruppe: Silje K. Olsen, tlf. 976 76 013  
Tombhopperne: Silje Cathrine Tellefsen, tlf. 473 08 995  
Hjemmeside: <http://www.sarpsborgkaf.com>

Sogn og Fjordane Kaninavlsforening 23  
Leder: Øystein Osland, Ekornlia 11, 6800 Førde,  
tlf. 416 86 449 e-post: oyosla@start.no  
Nestleiar: Oddmund Veka, Høyviksbygda, 6985 Atløy, tlf. 57 73 14 08  
e-post: oddm-ve@online.no  
Kass.: Thor Øivind Larsen, 6740 Selje,  
tlf. 57 85 64 46, mobil: 412 00 596 e-post: tola72@online.no  
Skr.: Ingrid Hestvik Grimelid, Kvammen, 6983 Kvammen  
Hjemmeside: [www.sfkanin.com](http://www.sfkanin.com)  
Selje Kaninoppkøbb: Thor Øivind Larsen, tlf. 57 85 64 46

Sørlandets Kaninavlsforening 27  
Leder: Arne Sigbjørn Bjørntvedt, Høgefoss, 3855 Treungen,  
tlf. 469 35 957 e-post: arne-bjornrtvedt@hotmail.com  
Nestleder: Tonje Alise Moen Bjørntvedt, Høgefoss, 3855 Treungen,  
tlf. 907 44 667 e-post: tonje\_alise@hotmail.com  
Kasserer: Tore Askeland, 4823 Nedenes, tlf. 37 09 67 75  
Sekretær: Marianne Wernersen, 4824 Bjorbekk,  
tlf. 958 19 073 e-post: kanintoppen@hotmail.com  
møter: 1 tirsdagen i hver mnd i Idrettens hus, Stoa, kl 19.00

Trøndelagen Kaninavlsforening 46  
Leder: Barbro Halvorsen, Roadstua Bostad, 7560 Vikhammer  
e-post: barbro.halvorsen@gmail.com tlf. 934 94 564  
Nestleder: Erling Killingberg, Vete Visliesv. 2, 7024 Trondheim  
tlf. 72 55 54 09.  
Kasserer: Sverre Grandetra, e-post: asbjgr@online.no  
Utstillingskasserer: Anne Marie Aarmo, Vassfjellet, 7228 Kvål  
e-post: annemarie@aarmo.com tlf. 930 37 062  
Sekretær: Kristin Berg, Hauka, 7288 Soknedal  
e-post: rbfkrode\_fan@yahoo.no tlf. 481 14 973  
Gauldal hoppklub: gauldalhk@hotmail.com  
Besøk vår hjemmeside på: <http://www.trondelagen.moo.no>

Tønsberg og omegn Kaninavlsforening 58  
Leder/kasserer: Grete Moskvil, Kjernåsv. 3B, 3142 Vestskog  
e-post: gmoskvil@online.no tlf. 33 34 54 21 / 905 99 902  
Nestleder: Pernille Moskvil, Liavn. 31B, 3173 Vear  
e-post: paiky87@hotmail.com Tlf 414 62 972  
Skr.: Anita Vadum Wilmann, Bogenv. 81, 3160 Stokke,  
tlf. 33 33 62 74 / 406 16 045. e-post: awilmann@furst.no  
Hoppedeier: Linda Olsen Bakke, Hvål, 3160 Stokke  
e-post: lindabakke91@hotmail.com Tlf. 468 85 058  
Møte 1. tirsdag i mnd., Dommerbua på Jarlsberg Travbane.

#### FYLKESLAG:

Østfold Avslag for Kaniner  
Leder: Harald Frøer, Stovr. 35B, 1736 Skiptvet, tlf. 69 80 97 79.  
Nestl.: Bjørn Petter Åsheim, Furuv. 3, 1819 Borgenhaugen,  
tlf. 69 16 50 69.  
Kass: Gunner Bertelsen, Revyv. 6a, 1718 Greåker. Tlf. 69 14 38 99.

#### SPESIAL-KLUBBER:

Norsk Angora 13  
Leder: Hilde Krogedal, Lalandsv. 114, 4353 Klepp,  
tlf. 51 42 32 42, e-post: hilde@kleppnett.no  
Nestleder: Kjersti Syverud, Melby, 2164 Skogbygda,  
tlf. 63 90 64 84 / 906 32 560, e-post: kjersti.syverud@tele2.no  
Kasserer: Betina Sandviken, Rytterbakken, 2450 Rena  
tlf. 62 41 65 16 / 962 33 608, e-post: besandvi@bbnett.no  
Sekretær: Anette Isaksen, Hoel, 2340 Løten,  
tlf. 62 59 29 42, e-post: angora.i.saksen@tele2.no  
Kontingent (for medlemmer tilsluttet NKF): kr 150,-.  
Abonnement på Angoravennen: kr 300,-. Gironr: 0530 0295691  
Alle skriv sendes leder. Hjemmeside: <http://www.norskangora.com>

#### Alaska og Havanna-klubben

Leder: Anne Mette Klepaker, Syrrist, 3280 Tjodalyng, tlf. 976 76 120  
e-post: amklepaker@hotmail.com  
Skr.: Redaktør: Anne Brochs, Skogv. 1, 1820 Spydeberg,  
tlf. 69 83 83 13 / 990 21 565 e-post: annebro@online.no  
Kass.: Rolf Ludvigsen, Østbyv. 162, 3280 Tjodalyng, tlf. 33 12 45 97  
Styrem.: Oddmund Veka, Høyviksbygda, 6985 Atløy, tlf. 57 73 14 08  
Gironr.: 0530 1866110. Kontingent kr 100,- pr år.

#### Dvergkaninklubben

Leder og kasserer: Hilde Krogedal, Lalandsv. 114, 4353 Klepp,  
tlf. 51 42 32 42, e-post: hilde@kleppnett.no  
Nestleder: Annette Floen, e-post: nettemoren@yahoo.no  
tlf. 924 20 607  
Skr.: Svein Ødegård, Tjemslandshagen 8, 4360 Varhaug,  
tlf. 959 30 906 / 51 43 89 15. e-post: sveinodegard@lyse.net  
Styrem.: Arild Netland, Grønneiv. 12, 4020 Stavanger, tlf. 916 39 782  
e-post: anetland@statoilhydro.com  
Kontingent kr 150,- (fam. kr 50) - Betales til konto nr 05303462173  
Hjemmeside: <http://www.dvergkaninklubben.com>

#### Norges Kaninoppførelseforening

Leder: Anica Johannessen, Industrivn. 32, 3360 Geithus,  
tlf. 32 78 22 10 / 402 42 502, e-post: leder@kaninhopping.no  
Nestleder: Annette Floen, Nordeidbrekka 17, 5252 Søreidgrend,  
tlf. 924 20 607, e-post: nestleder@kaninhopping.no  
Sekretær: Annicken Valseth, tlf. 924 57 994,  
e-post: sekretar@kaninhopping.no  
Kasserer: Anne Duvsethe, Lein, 7710 Sparbu, tlf. 74 04 39 71,  
mobil 990 44 998, e-post: kasserer@kaninhopping.no  
Betaling av gårdsnavn og hoppbøker til: konto 0538 19 09753  
Ansv. konk.protokoller og best. konk.bøker: Anica Johannessen  
Hjemmeside: [www.kaninhopping.no](http://www.kaninhopping.no)

### *Annonsepriser:*

1/1-side kr 1200	1/8-side kr 300
1/2-side kr 750	Oppdretterannonse
1/3-side kr 500	innrykk i 10 nr: kr 435
1/4-side kr 400	bjorn.egeland@lyse.net

**B**Avtalenr.:  
3209475**BLAD I  
POSTABONNEMENT**  
Returadr.: Bjørn Egeland,  
Frøyerv. 46  
4328 SANDNES

## Norges Kaninavlsforbund tilbyr:

<b>Merketang Hauptner med 2 siffersatser</b>	<b>kr 1300,00</b>	NB! Alle priser er inkl. mva
<b>Merketang Hauptner ekstra siffersatser</b>	<b>kr 450,00</b>	
<b>Merketusj, 50 g</b>	<b>kr 80,00</b>	
<b>Skjemaer: Stambokblad blokk á 50 ark</b>	<b>kr 31,00</b>	
<b>Burkort for avlshunn, 20 stk</b>	<b>kr 15,00</b>	
<b>Burkort á 20 stk (1,0 og 0,1)</b>	<b>kr 10,00</b>	

Henv.: Ingrid/Dagfinn Johansen, tlf. 33 39 62 95 e-mail: ingrjoh2@online.no

## Nordisk Kaninstandard: kr 375,-

+ ev. frakt-tillegg

**Alle utstillere og  
rasekaninavlere  
bør ha denne bok!  
Et uunværlig  
«verktøy» i ditt  
kaninhold.**

**Bestilles hos:  
Dagfinn Johansen  
Tlf. 33 39 62 95, mobil 90 19 19 11  
e-post: ingrjoh2@online.no**

