

Tidsskrift for KANI NAVL

www.kanin-nkf.net



Nr 6 • August 2009

Tidsskrift for KANINAVL:

Redaktør: Bjørn Egeland, tlf.: 51 67 19 00, mobil 970 66 450.
e-post: redaktor@kanin-nkf.net - postadr.: Frøyerv. 46, 4328 Sandnes

Innleveringsfrister stoff/bilder: innen den 20. i hver mnd.
Neste blad: nr 7/2009, utsendes ca uke 39 (stoff ønskes snarest).
Artikler som blir tatt inn, er innsender ansvarlig for dets faglige innhold.

Kopi/reproduksjon av tekst/bilder fra bladet: Ta først kontakt med red.

Foreningenes medlemslister og adresse-endringer, sendes til:
e-post: sekreter@kanin-nkf.net eller: Bjørn Egeland, Frøyerv. 46, 4328 Sandnes

NKFs hjemmeside: <http://www.kanin-nkf.net>
Webmaster: June Årøe, e-post: webmaster@kanin-nkf.net



Norges Kaninavlsforbund

Leder: Gullik Klepaker, Syrrist, 3280 Tjodalyng, tlf. 33 19 32 68, e-post: leder@kanin-nkf.net

Nestl.: Johnny Lyshaug, Tyin, 1827 Hobøl, tlf. 69 92 00 59, e-post: nestleder@kanin-nkf.net

Sekretær: Bjørn Egeland, tlf. 51 67 19 00 / 970 66 450

Frøyerv. 46, 4328 Sandnes e-post: sekreter@kanin-nkf.net

Kasserer: Ivar Østli, Nordre Ålsvei 334, 2750 Gran, tlf. 61 33 17 76, mobil 911 82 745

Konto nr.: 5104.05.16763 - e-post: kasserer@kanin-nkf.net

Salg av utstyr/rekvisita: Dagfinn Johansen, Åsly, 3175 Ramnes, tlf. 33 39 62 95.

Kontakter i Norges Kaninavlsforbund

Stambokfører/bestilling av stamtavler: Rolf Ludvigsen, Østbyv. 162, 3280 Tjodalyng,
tlf. 33 12 45 97, 982 31 814. e-post: stambok@kanin-nkf.net

Datautvalg: Rolf Ludvigsen, tlf. 33 12 45 97, e-post: datautvalg@kanin-nkf.net

Importutvalg: Kari Jørgenrud, tlf. 41 46 61 61, e-post: import@kanin-nkf.net

PR- og Infoutvalg: Bjørn Egeland, tlf. 970 66 450, e-post: pr-info@kanin-nkf.net

Sportsutvalg: Johnny Lyshaug, tlf. 69 92 00 59, e-post: sportsutvalg@kanin-nkf.net

Champ.: Anne Brochs, Skogv. 1, 1820 Spydeberg, tlf. 990 21 565 e-post: champion@kanin-nkf.net

Standardutvalg: Svein Clausen, tlf. 35 59 88 50, e-post: standard@kanin-nkf.net

Ungdomsutvalg: Anita Vadum Wilmann, tlf. 406 16 045. e-post: awilmann@furst.no

Dommergruppen (bestilling av dommere gjøres til leder)

Leder: Thormod Saue, Kirkestien 28, 3400 Lier, tlf. 32 84 61 35. e-post: thsaue@online.no

Sekretær: Svein Clausen, tlf. 35 59 88 50, e-post: standard@kanin-nkf.net

Kasserer: Sigbjørn Thorvaldsen, e-post: sigbjorn.thorvaldsen@lyse.net

Konto: 0530 3250826 for betaling dom.avgift: kr 5,- pr ktl.nr.

Bladproduksjon: Petit Grafiske, 4328 Sandnes, tlf. 970 66 450, eller 51 67 19 00 e-post: bjorn.egeland@lyse.net

Forsidefotos:

Øverst en Hollender til Elin Mariboe Hovde, den er i en tegningsfarge vi ikke så ofte ser, jerngrå.

Og så har vi en dansk oppdretter, John Jensen, med over 30 års oppdrettererfaring, og flere ganger har John bevist at han har de beste Tan i Danmark (les mer side 23).

Fotos: Hilde H. / Henriette N.

Tidsskrift for KANINAVL

Nr 6
August 2009

110. årgang

Forord:
Bjørn Egeland



Så var sommeren over

Når dette TK kommer frem til postkassen er september, årets første høstmåned, like «rundt hjørne». Landet over har vi opplevd en sommer med «mye vær» - og det vil si vi har fått både det og andre . . . Vi har hatt dager med god sommertemp og sol, men også dager hvor «himmelens sluser» åpnet seg og hvor det hele minnet mer om senhøst enn slutten på juli.

Men uansett, jeg håper dere har fått noen trivelige og forhåpentligvis avslappende sommerdager.

Vel, nå er det ikke slik for alle, skoleungdommen tar seg gjerne en sommerjobb i ferien, og synes det er kjekkere å få tjent seg sine egne penger. I tillegg har de også gjerne en del kaniner og det er ikke alltid like enkelt å finne en ferieavløser i nærområdet som er behjelpelig med å passe dyra. Jeg vil si vi er nokså «låste» vi som driver med kaniner og som oftest er det jo på sommeren det er flest dyr og mest arbeid å gjøre i kaninstallen også. På steder hvor det bor flere medlemmer i nærliggende områder, går det greit har jeg forstått, og selvsagt skal vi være behjelpelige med hverandre. Selv har jeg hatt «jobb» som avløser et par uker.

Ellers har jeg fått inn noen rapporter fra mitt nærrområde, om at oppdretterne har stått på nå i vår- og sommermånedene og mange nye kaninunger er avlet fram. Om hvordan «stoga» er land og strand rundt, vil vi jo se nå etterhvert når høstens ut-

stillinger skal arrangeres. Moro skal det bli hvis vi greier å holde utstillerinteressen oppe på den samme linje som vi hadde i fjor. Selvsagt enda mer hyggelig hvis pila peker oppover.

Nå vet jeg at det er flere oppdrettere som ikke hele tiden setter fokus på å prioritere dette med deltagelse på utstilling. Og det kan selvsagt være helt flott. Men ved å i hvert fall få kaninene bedømt en gang i blant, eller at dyra blir sett på og vurdert med andres øyne, så bør det være en betryggelse for en selv, uansett tatt i betraktning hva en driver med. Ja, også om en driver med blandingskaniner for matauka sin del, eller kaninhopping, så vil det være meget nyttig å sammen se på og diskutere hvilke kvaliteter eller eventuelt de dårlige sider en annen oppdretter oppdager ved et første «øyekast» på dine kaniner.

Blå Beveren - hva med «stoga» der?
Malvin Emblem fra Rådal utenfor Bergen har de siste år vært ensom utstiller innen rasen. Kanskje er han den eneste i landet som avler med Beveren? Og, dette spørsmålet stiller også Malvin selv. Han har prøvd å komme i kontakt med andre som eventuelt skulle sitte på noen dyr, for nå er det virkelig krise. De dyra jeg stilte på LU-09 var gamle dyr, og jeg tok dem kun med for at rasen skulle være representert, sier han. Er det andre som har Beveren? Eller interesse for rasen, eller kan hjelpe med import? - Malvin har tlf. 482 08 138

Øreknuter og ørestilling hos veddere

Dette er andre del av artikkelen «Slipped Crowns», skrevet av Phil Batey, som er opptatt av en korrekt plassering av kronen/øreknutene på toppen av hodet.

Øreknutene kan ha feil plassering på hodet, og det kan forverre seg . . .

- Hva menes med det? Hvorfor skjer det? Hva kan jeg gjøre med det?

Ingenting er vel mer vakkert enn når en vedder sitter der med korrekt hode og ører. Men alt avhenger her om den har velutviklede øreknuter eller krone. Om kronen hadde utviklet seg på en annen måte, hadde ikke vedderne sett ut slik som vi har dem i dag. En vedder skal ha «slappe» hengeører, hvor de sett forfra er formet som en «hestesko-model», og med stor «hump» på toppen av hodet (kronen). Fylldige kinn, som går fra snute og til de treffer innside av ørene.

Men alt dette kommer bare om kronens plassering er riktig. De neste 3 bilder er av Ch Ruskin's Wilson. Dette er en hann som jeg nylig mistet, og i en så tidlig alder som 14 måneder. Men som dere ser, så mener jeg denne er det beste hannehode jeg har oppdrettet til dato og også en av de beste med hensyn til kronens plasse-



På dette bildet kan man se alle elementer til korrekt plassering av kronen. Den har god høyde og vi ser den stiger opp fra pannen. Resultatet er god øreplassering og bæring.

ring. Fra kronen henger ørene korrekt og rett ned.

Uansett, enten en ser den forfra eller fra siden, mener jeg den har en korrekt plassering av kronen. En kan se kronen «reiser seg opp» fra pannen. Kronen på hodets topp er alltid godt synlig, grunnet den er plassert på riktig plass og har god og lang pels. Ørene henger korrekt ned i hestekoform og streifer kinnene slik som de skal.

Vi kan med dette også komme inn på noe annet som en ofte ser på veddere når de skal bedømmes - og det er vurdering av ørene når de er på utstillingsbordet.

For, når kronen har korrekt bredde og plassering, så henger bare ørene rett ned, og de vil ikke ha stive ører. Kaninen vil ikke få så mye «kontroll» på ørene, og de vil ikke greie å dra sine ører fram og tilbake. Ørene er ikke i stand til å bli stive. En slipper å bruke tid med å prøve å få kaninen til å holde ørene korrekt - de bare gjør det!

Så nå har jeg omtalt hvor jeg mener feilen hos vedderne ligger, og kommet inn på: Hva kan vi gjøre med det? Svaret er enkelt: «Om du ikke vil avle det ut, så ikke avle det inn».

Etter studering over siste 4-5 år av mine egne vedderkaniner, har jeg konkludert med: Du kan avle inn «glidd» eller feil plassert krone fra to kaniner som ser ut for å være korrekte, - men du kan ikke

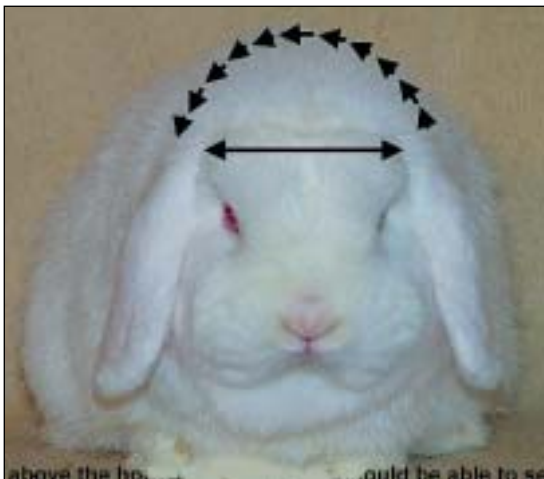

Merk hvordan toppen av buen på kronen fremtrer - og de hengende ørene «flyter til hestesko-mønster».

Like ovenfor den vannrette linje kan man se «åsen» i pannen og at kronen med lang pels fremhever de utviklede øreknuter (kronen).

avle korrekt krone fra kaniner som har «glidde» kroner. Så dette viser for meg: Feil er arvelig og resessiv og når du har problemer inn i din linje, er den eneste vei for å bli kvitt problemet, er å utavle

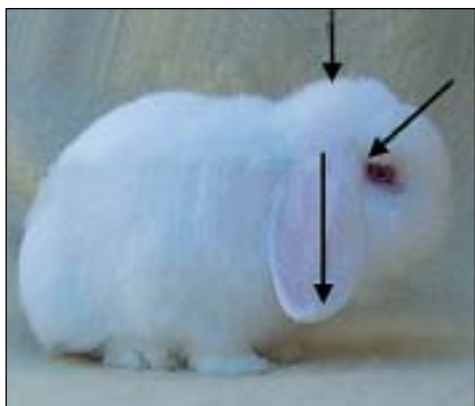

Igjen en ganske perfekt plassering av kronen som er i full utvikling. Øret henger i korrekt stilling og plass, rett nedover bakom øyet. Merk også god høyde på kronen, som er pent plassert på toppen av hodet.

det med en linje som har mindre problem (selvsagt aller helst uten problem), med å bruke kaniner med korrekt krone-plassering. Der er ikke noe vei framover, med å bruke egen stamme med feil - og problemer.

Ofte når vi er hjemme i stallet med våre egne kaniner, og går over å sjekker dem, eller når vi går igjennom for å se om hva en skal beholde og hva som ikke skal beholdes - så mener jeg vi har veldig vanskelig for å ta avstand og å se på problemene ordentlig. Vi er opptatt av handling av våre kaniner hver dag og kan ikke selv se feil øyeblikkelig. Veldig sjelden tar vi avstand og bedømmer våre egne slik de blir, eller håper de blir bedømt på utstillingen. Vi er nødt til å få med oss det hele bilde av hva man egentlig har foran seg.

Når jeg gjør dette, jeg tar hundretals av bilder, fra alle kanter av alle mine kaniner gjennom ulike stadium av alder. Etter å ha gått gjennom kaninene på bordet i stallet, studerer jeg også bildene, for å se om jeg har «misset» på noe. Dette gir meg en mye bedre idé av hva jeg avler fram, og gir meg muligheten med å se likhet i gode punkter og også likhet i dårlige punkter som kommer «lurende» inn i min linje. Jeg kan også bruke bildene som hjelpemiddel når jeg planlegger kommende kull for å se presis hva jeg må se etter, og når tid jeg må se etter dem.

«Minne er gøy sak» - og det er ofte man ikke husker slik hva man tror man gjør. Hvor mange ganger har du ikke sagt, at det siste kullet du har, er bedre enn det forrige? – jeg er sikker på at du ler nå! fordi at dette er sant – vi alle gjør det, men er det siste kullet riktig bedre?

Beholdningen av alle «fotobeviser» tillater

meg å bedømme kaniner mot hvarandre. Å vite hvordan ungene har utviklet seg fram til voksne, så kan jeg sammenligne med dagens kull når de vokser, og vite at de skal utvikle seg helt fint. Det er mye «gjetting» innen avl, men om man bruker linjeavl i tillegg, er man nok inne på en sikrere vei.

Må oppfordre om at vi prøver og eliminere dette problemet, som jeg mener blir verre for hvert år, altså ikke bedre. Håper vi kan plassere vedderens krone, slik at de majestetiske veddere, vi alle elsker og vil oppdrette, ser ut riktig så Majestetiske, med korrekt krone på toppen av hodet.

Oversatt av Elina Jokinen med tillatelse fra Phil Batey



- Og så har redaktøren tatt en titt i sitt fotoarkiv og funnet fram en Dvergvedder og en Fransk Vedder (til høyre). Bildene viser vel tydelig også her det som artikkelforfatter Phil Batey tar opp som et problem: Dårlige øreknuter (svak krone) har en sammenheng med en svak ørestilling. Bildet til venstre, Dvergvedder, kan en se at pannen/«åsen» er ganske lang, før det kommer en antydning til øreknuter og dermed får ørene sitt «utspring» for langt bak mot nakken og ørene fremstår også som stive. Til høyre, Fransk Vedder, den ser jo riktig så majestetisk ut, med øreknutene/kronen plassert på toppen av hodet, da «åsen» i pannen er kort før kronen markerer seg. Ørene henger «slapt» ned og har den «hestesko-form» som vi ønsker.

Til slutt vil jeg anbefale alle Dvergvedder-avlere å lese tema-artikkelen i TK nr 6-2007.

B. E.

Til alle foreninger: Start med kurs!

Benytt dere av kursmulighetene vi har gjennom Natur og Miljø.

Godkjente kurs gir «kroner og øre» inn til klubbkassen!

Nevner følgende aktuelle kurs: Nordisk Kaninstandard, Burbygging, Fargegenetikk, Kaninoppdrett og Utstillingsdataprogrammet.

For mer info, se: www.naturogmiljo.no eller kontakt Bjørn, tlf. 51 67 19 00

Info NM/LUU-09, 6.-8. november i Tønsberg

Hei igjen! - Ja, nå er vel sorteringen av dyr over - eller i alle fall i full gang.

Vi håper jo selvfølgelig at riktig mange vil ta turen til oss, i helga 6.-8. november. Som nevnt i forrige TK har vi ordnet med hotell og annen overnatting. Anbefaler dere å bestille i god tid. Merk at bestilling av hotellrom bør gjøres innen 6. oktober! Vi er godt i gang med planleggingen, men har i skrivende stund litt ferie. Innkjøp og tiggning av premier pågår, likeså annonser eller annen sponsorstøtte. Det viser seg noe vanskelig i disse finanskrisetider, så er det noen der ute som ønsker å støtte oss med en annonse eller lignende, ta kontakt med Grete eller Anita.

I neste TK kommer annonsen, men vil gjøre oppmerksom på at påmeldingslistene for kaninene skal være ihende innen 24. oktober, så de kan jo gjøres ferdig.

- Som nevnt i forrige TK ønsker vi oss eksterne, rutinerte bærere. Noe annet du kan tenke deg å hjelpe til med så er du velkommen til å ta kontakt. Vår forening har jo relativt mange medlemmer, men de fleste er ganske unge og uerfarne, og de som har vært med en stund skal delta på hoppingen.

Når det gjelder hopperne tilbyr vi overnatting i tilknytning til hallen. Vi har tilbud om sengeplass og på gulvmadrass, og det vil være en voksen nattevakt.

Pris på overnatting og bespisning kommer i annonsen i neste TK. Vi har

satt opp følgende reglement, som MÅ overholdes:

- når hallen stenger har ingen adgang til kaninene
- det skal være ro senest kl. 24.00 (dere skal tross alt delta i et NM dagen etter)
- stå opp i tide til å rekke frokost, morgenstell og være tidnok på banen
- ikke bruk av alkohol
- holde orden på overnatningsplassen
- overnatningsstedet må ryddes og tømmes innen kl. 10.00 søndag, da rommene skal brukes til annet formål.

Hvis noen ikke kan innpasse seg etter disse regler, så må de finne annen overnatting. - Ja-ja, dette var litt fra "strengre-Grete", men jeg håper jo at vi får en flott helg allikevel. Spørsmål om utstillingen kan rettes til: Grete Moskvil, tlf. 905 999 02 gmoskvil@online.no eller Anita Wilmann, tlf. 406 16 045 awilmann@furst.no Spørsmål hopping: Linda O. Bakke, tlf. 468 85058 lindabakke91@hotmail.com



Foto: Helene V. W.

6.-8. november skal vi på best mulig måte være klar å arrangere NM/Landsutstilling for ungdom og NM i kaninhopping - G. M.

Nytt fra Norsk Angora



SOMMERSAMLINGEN 2009

Årets sommersamling ble gjennomført 12. - 14. juni på Frya Leir i Ringebu, som ligger om lag midt i Gudbrandsdalen. Ni engasjerte og interesserte medlemmer deltok. I år var det ingen "nybegynnere" med, men det var flere som ikke hadde vært på sommersamling før. Det ble som vanlig gjennomført kurs i spinning, farging og filting. I tillegg lærte vi grunnteknikken i gimping og hakking. Og ellers ble det utveksla mange ideer, erfaringer,

tips om bøker og internet-adresser. Det er flott å være sammen ei hel helg og bare snakke om og jobbe med noe så mangfoldig og spennende som angoraull!

I år farga vi garn med kochenille (tørka kaktuslus) og vi fikk seks forskjellige farger, sjøl om de lyseste fargene ble ganske like. Farging med kochenille gir god lys-ekthet, og det vil også si at fargen skal holde bra. Hele lørdagen gikk med til farging. Det fine med farging er at en kan



Charlotte Bech og Anette Frøyland gimper



Bilde i filt, laga av Anette Isaksen

holde på med andre aktiviteter samtidig, bare en passer temperaturen, så mens vi farga fikk vi også filta og spunnet.

Nålefilting var den filteteknikken vi prøvde ut i år. Med nålefilting kan en lage tredimensjonale figurer, og det ble filta



Plantefarging

både kaniner, lamaer, blomster, hjerter m.m. Nålefilting foregår ved å bruke spesielle nåler, satt fast i et skaft, og tørr ull. Med nålene kan en forme ulla slik en vil. Det er fantastisk hvordan en kan lage både bilder og tredimensjonale figurer av alle slag, vel og merke med litt trening og mye tålmodighet! Nå skal det sies at angoraulla er ikke den beste ulla til nålefilting, så derfor var det flere som brukte saueull. Angoraulla er såpass glatt at det er ikke så lett å få forme den.

I tillegg prøvde vi to gamle håndarbeids-teknikker; gimping og hakking. Vi hadde



Ingunn Buanes spinner

Anne Berit og Anette sjekker det plante-farga garnet, med kochenille, også kalt kaktuslus



gimping på sommersamlinga i fjor også, og i løpet av året var det flere som hadde laget både skjerf og sjal som ble vist fram. Gimping er enkelt å lære, og angoragar-

net egner seg godt. Til gimping brukes ei gimpenål sammen med heklenål.

Til hakking brukes hakkenål, og den som ser ut som ei stor heklenål med krok i begge ender. Hakking er nesten som en kombinasjon mellom strikking og hekling. Grunnteknikken er lett å lære og det finnes en mengde hakkemønstre som gir



Anette gimper



Charlottes nålefilta angora



Sigrid har fått sving på rokken

uendelig mange muligheter. Hakking gir stødige plagg som ikke rakner sjøl om ei maske ryker sund. Det egner seg også til å føre skinn eller stoff med, eller til toving. Se også <http://www.solvor.no>

Ellers var vi heldige med været i år, og vi kunne til og med sitte ute og jobbe. Det var veldig trivelig å være på Frya Leir der alt var godt tilrettelagt. Kokken fikk også ros for deilig mat!

Deltakerne på årets sommersamling foreslo at vi neste år kan legge samlinga til Telespinn, eller i alle fall i nærheten, for da blir det mellom øst og vest. Helga før skoleferien starter passer bra. Det kom

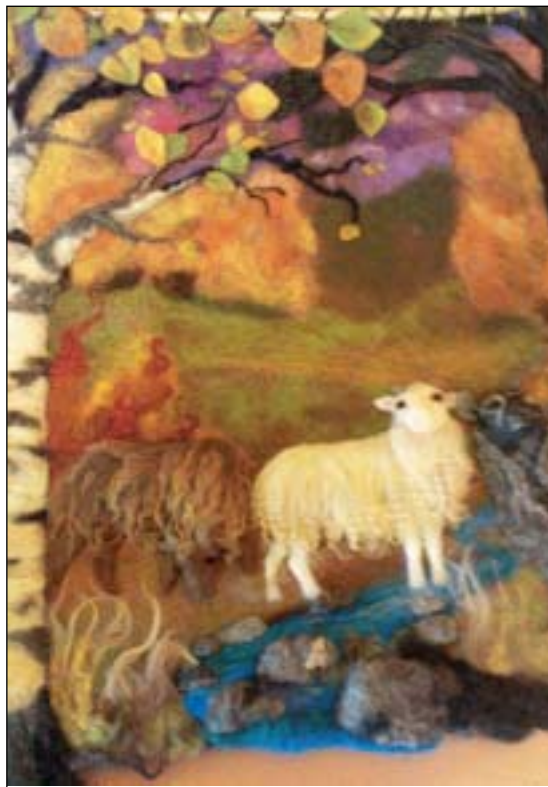

Bilde i filt, delvis nålefilta, av Anette Isaksen

også flere ønsker for tema: Farging med sopp, nålebinding, strikkedesign, hvordan lage oppskrifter, kontstrikk og slaktning (spesielt avlaving og flåing). Så kan dette være ideer og innspill til styret som skal planlegge neste års samling!

Takk for ei fin sommersamling til alle som deltok! - Anne Berit Grasbakken

NY HJEMMESIDE!

Hittil har medlemsbladet Angoravennen vært den viktigste kanalen for kommunikasjon mellom styret og medlemmene i Norsk Angora. Siden bladet kommer ut fire ganger årlig, kan nyhetene fort bli gamle. Derfor valgte styret i Norsk Angora å satse mer på web.

Norsk Angora har hatt egen hjemmeside i mange år. I fjor ga daværende webredaktør klart uttrykk for at hun ville slutte, og styret måtte finne en ny løsning. I nye løsninger ligger det også nye muligheter, og styret tenkte at med mer satsing på nettsted vil kommunikasjonen bli bedre og nyhetene ferskere.

Styret vurderte ulike løsninger og ulike programvare og jobba hardt for å få tak i webredaktør. Det var ikke lett, men det løste seg til slutt. Undertegna sa seg villig til å ta jobben som webredaktør, og valget falt på et program som heter Joomla.

Det koster en del å lage nytt, særlig det første året, men styret fant det forsvarlig. Årlig kostnad tilsvarer om lag utsending av 1,5 nummer av Angoravennen. Så det ble antydning at på sikt kan det være aktuelt å kutte ned på antall bladutgivelser pr år til fordel for drift av hjemmesider.

I mars kom altså Norsk Angora sitt nettsted i ny design, etter mange måneders jobbing. Å lage hjemmeside er å være i utvikling, så en blir aldri ferdig, men vi har i alle fall kommet et godt stykke på vei. Webredaktøren tar gjerne i mot stoff og tips, send til: trsaeth@online.no

Ellers er det mulig å få lagt ut enkle oppdretterannonser, og vi har også satt av plass til: Kjøp og salg.

Nettsidene til Norsk Angora har følgende adresse: www.norskangora.no

Hilsen webredaktør Anne Berit Grasbakken



Sigrid Aske med sin flotte bolerojakke

Til foreninger og medlemmer:

NKFs styre gjør oppmerksom på neste års LUU/NM høsten 2010 - den står uten arrangør og likeså også LU/NM februar 2011. Oppfordringen går her ved ut til foreningene om at interesserte gir NKFs styre en tilbakemelding.

Nordisk Kaninstandard: Referat fra nordisk standardkomitemøte, 14.02.09, er i sin helhet lagt ut på internetsiden: www.kanin-nkf.net

<http://www.djohansenuhusdyrutstyr.no>

Angorakaniner (Erling Balle)	kr 230,50
Kaninhopping (2. utgave)	kr 241,00
Kaninhold (Birger Ukkelberg)	kr 362,00
Kaniner (John Unsgård)	kr 362,00
Dvergkaniner (Cappelens forlag)	kr 158,00
Min første kanin (Liljensøe forlag)	kr 275,00
Kaniner (Wegler)	kr 158,00
REX-kaniner (dansk)	kr 193,00
Kaninplakater 1 og 2	kr 152,00
Stjerneskaalen, stor, 1 liter	kr 38,00
Stjerneskaalen, liten, 1/2 liter (grå og grønn)	kr 30,00
Jokerskaalen (rød og grå)	kr 30,00
Vippeskaalen (hvit, rød og blå)	kr 42,50
AB-skaalen (leveres i flere farger)	kr 48,50
Drikkenippel, med T-kryss (Rodari)	kr 18,50
Flaskeholder med feste og skål	kr 24,50
Drikkeflasker, 0,7 / 105	kr 33,50
Drikkeflaske, 0,3 liter	kr 38,00
Drikkeflaske, 0,6 liter	kr 43,50
Drikkeflaske, 1 liter	kr 55,00
Høyhekk	kr 48,50
Burlås / fjørlås	kr 6,00
Sytang (for ringer)	kr 243,00
Ringer for sytang 1 kg	kr 114,00
Sytang (for flatclips)	kr 241,00
Clips for sytang 1 kg	kr 103,00
Avbitertang til netting, meget god	kr 266,00
Forskjellige bånd og seler	kr 58,00
Tang for klipping klør, kraftig, liten type	kr 99,00
Tang for klipping klør, kraftig, stor type	kr 114,00
Reisekasse i tre med 4 rom liten rase	kr 532,00
Reisekasse i tre med 4 rom stor rase	kr 607,00
Atlas reisebur, nr 10 åpning foran	kr 213,00
Atlas reisebur, nr 10 åpning topp og foran	kr 300,00

ALLE priser er inkludert moms

ALLE priser er inkludert moms. Ved kjøp varer over kr 1.500,- gis 10% rabatt.
Stort utvalg i netting -5% ved kjøp kr 4000. Se også vår hjemmeside:

www.djohansenuhusdyrutstyr.no

Bestilling: D. Johansen Husdyrutstyr, Tinghaugv. 100, 3175 Ramnes

Tlf.: 33 39 62 95. Mobil: 901 91 911. Fax: 33 39 65 30

e-post: ingrjoh2@online.no

Bygging av kaninbur

Hei alle kaninvenner! Jeg sender inn noen bilder av de nye burene jeg bygget i vår. Som dere ser så har jeg bygget dem seksjonsvis, altså 3 bur i hver seksjon. Det finnes jo en mengde med burtyper å lage, så her er det bare bruke fantasien og være smart! Jeg mener det lønner seg ikke å kjøpe alt for kostbare materialer for å lage bur.

Som hovedmateriale har jeg brukt store plater som heter MFB finérplater. Det første jeg gjør er å måle opp på platene de mål jeg skal ha og så skjærer jeg ut veggene og burbunnene. Deretter maler jeg alle platene. Bunnene gir jeg 3 strøk og 2 strøk på veggene. Etter det så begynner jeg å sette det sammen, og jeg monterer opp en bunn av gangen på sideveggene og så setter jeg på bakveggen. Så skrur jeg på alle delene, lister, dørene, osv., og så monterer jeg på 4 store kraftige svinghjul, slik at det er





enkelt å flytte/trille seksjonen rundt i garasjen. Så monterer jeg netting til høyhekk. Jeg setter på et bord i forkant på hvert burrom og som dere ser på bildene tar jeg en tynn aluminiumsplate og stifter fast, da blir ikke kantente ødelagt.

hilsen Anne B.



Utstillinger - 2009/2010:

- | | |
|---|---|
| 5.-6. september: Møre og Romsdal
annonse i TK nr 5 | 20.-22. november: Indre Østland |
| 5.-6. september: Tønsberg
annonse i TK nr 5 | 04.-06. desember: Askim |
| 2.- 4. oktober: Sarpsborg
annonse i dette TK | 11.-13. desember: Rogaland |
| 9.-11. oktober: Sogn og Fjordane
annonse i dette TK | 12. desember: Sørlandets |
| 24. oktober: Sørlandets-klubbkonk. | 2010: |
| 6.- 8. november: LUU/NM, Tønsberg | 22.-24. jan.: Oslo&Akershus (fylkes.) |
| 20.-22. november: Haugaland | 22.-24. jan.: Jæren&Sandn. (fylkes.) |
| | 25.-28. febr.: LU/NM-2010
Askim og Sarpsborg i Mossehallen |

Sogn og Fjordane Kaninavlslag innbyr til

Haustutstilling i Nordfjord ridehall med varmestue 9. - 11. oktober. Open i klassene A og B

Innmelding: på lister, sendes pr post innan 2. oktober til:
Thor Øivind Larsen, 6740 Selje eller på excel-skjema pr mail
innan 5. oktober til: tola72@online.no

Innmeldingsavgift: kr 60 pr kanin settes inn på kontonr:
37001417976 Sogn og Fjordane Kal v/Oddmund Veka
Overnatting: Ta kontakt med Ståle Bruvoll, tlf. 971 73 319
Kaninene leveres fredag 9. oktober fra klokken 18 til 21.



Vi fører med høy og vann - husk opphengbare
vannskåler. Vandrepokal til Best in Show.

Kaninhopping: Annonseres i hoppeforum
Velkommen til Nordfjord og Eid Kommune
Helsing Sogn og Fjordane Kal.

Sarpsborg Kaninavlsforening innbyr til:

åpen Høstutstilling 2. - 4. oktober 2009 Gjørla, Rakkestad

i klassene A, B og C1,1 for junior

Innmelding: Innmeldingslister sendes senest 18.09.09 til:
Kent Rune Eriksen, Halvorenge 5, 1747 Skjeberg,
eller på E-post: kentrune@online.no

Innmeldingsavgift: Kr. 55,- pr. kanin, som betales ved inn-
levering av dyr. Innlevering fredag mellom kl. 18.30 – 21.00.

Vi fører med høy og vann. Husk opphengbare vannskåler.

Premieutdeling søndag kl. 14.00. **Velkommen til Rakkestad!**



ÅRETS UTSTILLER 2009

Dette er siste oversikt før vi tar fatt på høst- og vintersesongen. Denne gang har vi bare lagt til resultater fra Indre Østlands utstilling på Nes, 19.-21. juni. Her vant Roar Strand både kl A og B, samt BIS og samlet sammen hele 29 poeng. Roar kan bli en «joker» i konkurransen. Etter å ha deltatt kun på to utstillinger har han oppnådd hele 50 poeng og er nr 9.

Solveig Moritsgård/Terje Engh leder fortsatt med 14 poeng foran Johan Viker. Meld på til flere utstillinger utover høsten og vinteren - og gjør konkurransen enda mer spennende!

Til utstillingsarrangørene vil vi igjen minne om at det er kun utstillinger som er annonsert i TK som teller med i konkurransen. *Johnny Lyshaug, Sportsutvalget*

Nr 01. Terje Engh/Solveig Moritsgård.	131 p.	Nr 16. Meinert Helland	20 p.
Nr 02. Johan Viker.	117 p.	Nr 17. Ola Uvås	18 p.
Nr 03. Johnny Lyshaug.	103 p.	Nr 18. Sølvi Lysfjord	18 p.
Nr 04. Alf Gunnes.	77 p.	Nr 19. Hilde Krogedal	15 p.
Nr 05. Arild Gundersen.	68 p.	Nr 20. Bjarte Halsne	15 p.
Nr 06. Geir Hamre.	65 p.	Nr 21. Harry W Nielsen	14 p.
Nr 07. Oddvar Antonsen	59 p.	Nr 22. Erling Killingberg	14 p.
Nr 08. Sverre Grandetrø.	57 p.	Nr 23. Kjell Randby	12 p.
Nr 09. Roar Strand	50 p.	Nr 24. Joacim Aleksander Frydenlund	12 p.
Nr 10. Kai Tveten	47 p.	Nr 25. Anne Brochs	12 p.
Nr 11. Tore Askeland	42 p.	Nr 26. Anne Mette Klepaker.	11 p.
Nr 12. Malin Lystvedt Berntsen	40 p.	Nr 27. Kim Roger Henriksen.	9 p.
Nr 13. Kari Jørgenrud	29 p.	Nr 28. Per Kløvstad.	9 p.
Nr 14. Anne Lise Tveten	29 p.	Nr 29. Camilla Løkken Rosvold	8 p.
Nr 15. Bjørn Egeland	21 p.	Nr 30. Johan Halsne.	7 p.

Utgivelsesplan 2009 for Tidsskriftet

Blad nr 7 utgis i uke 39
innlevering av stoff innen 20. august.

Blad nr 9 utgis i uke 47
innlevering av stoff innen 20. oktober.

Blad nr 8 utgis i uke 43
innlevering av stoff innen 20. september.

Blad nr 10 utgis i uke 51
innlevering av stoff innen 20. november.

Utstillinger å besøke i andre land:

Europautstillingen: 20.-22. november, Nitra, Slovakia

Bundes-Kaninchenschau: 12.-13. desember, i Karlsruhe Messehallen.

EuropaExpo: 28.-30. januar 2010, Spesialutstilling i Holland for Hermelin og

Dverghare - se webside: www.kde-europa.nl

Svensk LU: 19.-21. februar, Nykøping

Sommerutstilling på Nes

Indre Østland Kaninavlslag avholdt igjen sin tradisjonelle midtsommerutstilling 19.-21. juni på Nes i Hedmarken, og Glåmdal KAF arrangerte hoppekonkurranser lørdag og søndag (som er et samarbeid vi håper vil fortsette). 177 katalognummer ble bedømt av Johnny Lyshaug (overdommer) og Roar Strand.

Roar Strand gjorde storeslem som vinner av både klasse A med Dverghare hvit rødøyd og klasse B med Marburger Ekorn, samt Best In Show med Dverghare hvit rødøyd i 95,5 poeng. BIM ble Dverghare viltgrå til Oddvar Antonsen i 95,5 poeng. Leif Opsund vant klasse M ungdyrgruppe, med Hvit Land 95 poeng og Anne Brochs klasse D Hu med kull, Alaska 95 poeng. Personlig ble jeg imponert over et kull med 9 forholdsvis jevnstore unger.

Ellers er det "viktigste" som vanlig sosialt samvær med grilling av kaninkjøtt i alle varianter lørdag kveld. Kokken Tor Giller-



Roar Strands Marburger Ekorn hann 95 p.



Alaska-kull på 9 unger - 95 p til Anne Brochs

holtmoen varter alltid opp med noen nye varianter på grillet kaninkjøtt.

Deltagelsen både på det sosiale og antall kaniner øker for hvert år, men vi har god plass så vi håper og tror på enda bedre deltagelse neste år.

Vi takker for ei hyggelig helg. - Ref. Ivar Østli

Best i Rasen: Belgisk Kjempe: Ivar Østli 94,5. Fransk Vedder: Kristin Harmens Berg 93,5. New Zealand Red: Kåre Leonard Tvedt 93. Trønder: Frank Morten Jørgensen 90,5. Hvit Land: Leif Opsund 94. Belgisk Hare: Johan Viker 95. Isabella: Camilla Venger 94. Rhinsk Shecke: Leif Opsund 93,5. Thyrringer: Leif Opsund 94. White: Viktoria Helene Jørgensen 94,5. Alaska: Anne Brochs 95. Svensk Pels: Frank Morten Jørgensen 91,5. Marburger Ekorn: Roar Strand 95. Engelsk Shecke: Hilde Haakenstad 94. Hollender: Elin Mariboe Hovde 94,5. Sachsengold: Hilde Haakenstad 93. Tan: Anne Charlotte Fremmegård 95. Zobel: Hilde Aamodt 95. Russer: Miguel Alexander Norheim 92,5. Dvergvedder: T.Eng/S.Moritsgård 95,59. Hermelin: Grete Moskvil 95. Dverghare: Roar Strand 95,5.

Resultater Klasse A Voksne dyr:

- | | |
|---|-------|
| 1 Roar Strand, Eidsvoll, Dverghare hvit rødøyd | 286 |
| 2 Oddvar Antonsen, Sarpsborg, Dverghare viltgrå | 285,5 |
| 3 Sol.Moritsgård/Terje Engh, Grenl., Dvergvedder vilt 285 | |
| 4 Sol.Moritsgård/Terje Engh, Grenl., Hermelin hvit | 284,5 |
| 5 Anne Charlotte Fremmegård, Askim, Tan svart | 284,5 |
| 6 Johan Viker, Sarpsborg, Belgisk Hare vilttrød | 283 |



Hollenderkull - 93 p til Elin Mariboe Hovde

- 7 Anne Brochs, Askim, Alaska 283
 8 Helene Vadum Wilmann, Tønsberg, Dvergvedder 283
 9 Grete Moskvil, Tønsberg, Hermelin lutino 282,5
 10 Sølvi Lysfjord, OsloogA., Dvergvedder hvit blåøyd 282
 11 Elna Jokinen/T.Gillerholtmoen, I.Østl. Zobel brun 282
 12 Hilde Haakenstad, Glåmdal, Engelsk Schecke 282
 13 Vivian Carter, Eidsvoll, Dvergvedder viltgrå 95
 14 Hilde Aamodt, Glåmdal, Zobel blå 95
 15 Grete Moskvil, Tønsberg, Hermelin viltgrå 281,5
 16 Leif Opsund, Indre Østland, Hvit Land 280,5
 17 Leif Opsund, Indre Østland, Thyringer 280,5
 18 Silje Catrine Tellefsen, Sarp. Dvergvedder viltgrå 94,5
 19 Ingrid Harmens Berg, Trøndelagen, Alaska 94,5
 20 Jorunn Egner, Eidsvoll, Dvergvedder viltgrå 94,5
 21 Ivar Østli, Indre Østland, Belgisk Kjempe viltgrå 94,5
 22 Tonje Alice Bjørntvedt, Sørlandets, Belgisk Hare 94,5
 23 Elin Mariboe Hovde, Drammen, Hollender blå 94,5
 24 Viktoria Helene Jørgensen, Møre&Roms., White 94,5



Silje Tellefsen's Dkch Skogbakkens Strauss



Mari Velta's Solbakkenlias Lucas

Resultaer Klasse B Ungdyr:

- 1 Roar Strand, Eidsvoll, Marburger Ekorn 95
 2 Johan Vikar, Sarpsborg, Hermelin viltgrå 95
 3 Sølvi Lysfjord, OsloogAker, Dvergvedder hvit blåøyd 95
 4 Lykke Isabel Sand Knudsen, Sarp, Hermelin chin 279,5

Resultater Klasse D Hunn med kull:

- 1 Anne Brochs, Askim, Alaska 95
 2 Sol.Moritsgård/Terje Engh, Grenl., Dvergvedder vilt 95
 3 Elin Mariboe Hovde, Drammen, Hollender jerngrå 93

Resultater Klasse M Ungdyrgruppe:

- 1 Leif Opsund, Indre Østland, Hvit Land 95
 2 Lene Iselin Vinjusveen, Glåmd. Dvergvedder svart 94,5
 3 Tonje Alice Bjørntvedt, Sørlandets, Belgisk Hare 93,5

Vi hadde en koselig hoppekonkurranse med fint vær, men fikk også litt regn på oss. Det var påmeldt 24 førere fra 6 fore-

**Vinner lengde elite + ikke elite:
 Kristin Bergs Je av Økdalen,
 gikk over 2 meter i elite og
 190 cm i ikke elite**





**Belgisk Hare hvit rødøyd hann 92 p
til Anita Norheim Fredlund**



**- og her blir Dverghare hvit rødøyd hann til
Roar Strand kåret til Best in Show - 95,5 p.**

**ninger. Disse hadde til sammen 170 starter
fordelt på 87 kaniner.**

Krokett lett (27 starter, 6 pinner)

1. Amalie Haugen - Solbakkenlias Måne (0+0)
2. Jorunn Egner - Neshagens Petrikke (0+0)
3. Elin Kvello Eriksen - Turbo Leo (0+0)
4. Mari Myksvoll - Rønningans Siva av Fuukollen (0+0)
5. Tale Ulfsby - Låkebergets - Master of Puppets (0+0)
6. Amalie Haugen - Solbakkenlias Fredrikke (1+0)

Krokett middels (23 starter, 5 pinner)

1. Tale Ulfsby - Glittertinds Spectacular Capability (0+0)
2. Kristin Berg - Økdalens Deco (0+0)
3. Helene Willmann - Bogenlias Toto (1+0)
4. Hedda Aurbakken - Neshagens Robin (1+0)
5. Silje Tellefsen - Dkch Skogbakkens Strauss (1+1)

Rett vanskelig (16 starter, 4 pinner)

1. Helene Willmann - Lisbodol Sandra Caresse (0+1)
2. Thea Sannerud - Solbakkenlias Gimmito (1+1)
3. Tale Ulfsby - Glittertinds - Spectacular Capability (3+0)
4. Stine Rudseter - Ospeliens Pretty Phoebe (2+1)

Rett elite (16 starter, 1 sert)

1. Mari Myksvoll - Dennis (5+3)
2. Stine Rudseter - Solbakkenlias Abacus (6+3)
3. Hedda Aurbakken - Solbakkenlias Liko (6+4)
4. Helene Willmann - Linddalens Ch Sommer natt (6+5)

Langde ikke elite (18 starter, 5 til elite)

1. Kristin Berg - Je av Økdalen (190 cm)
2. Helene Willmann - Bogenlias Toto (170 cm)
3. Mari Myksvoll - Symremyras Mondschein (160 cm)
4. Camilla Venger - Solliens Piggvi II (160 cm)
5. Mari Velta - Solbakkenlias Blue Speedy Boy (160 cm)

Rett lett (23 starter, 5 pinner)

1. Hedda Aurbakken - Tobøls Blue Beauty (0+0)
2. Hallgjerd Seim Paulsen - Perfect Element (0+0)
3. Amalie Haugen - Solbakkenlias Måne (0+0)

4. Ina Løvlie Gullberg - Bjørnsbakkens Omega (0+0)
5. Amalie Haugen - Solbakkenlias Fredrikke (1+0)

Rett middles (20 starter, 4 pinner)

1. Hedda Aurbakken - Leah (0+0)
2. Hedda Aurbakken - Neshagens Robin (1+0)
3. Kristin Berg - Je av Økdalen (1+0)
4. Silje Tellefsen - Dkch Skogbakkens Strauss (1+0)

Langde elite (13 starter, 1 sert)

1. Kristin Berg - Je av Økdalen (200 cm)
2. Tale Ulfsby - Glittertinds Spectacular Capability (200 cm)
3. Mari Myksvoll - Symremyras Mondschein (180 cm)

Figur middles åpen (12 starter)

1. Hedda Aurbakken - Tobøls Sweet Brownie (0)
2. Kristin Berg - Økdalens Deco (0)
3. Mari Myksvoll - Benonis Abel (0)



Matias, Hallgjerd, Kristin, Sara og Nadia Silvana

LU/NM 2010, 25.-28. februar

- Foreningene Askim og Sarpsborg er arrangører, og ønsker utstillere og hoppere velkommen til Mossehallen

Askim og omegn KAF og Sarpsborg KAF er i rute med forberedelsene til LU/NM 25.-28. februar 2010 og kommer her med en forhåndsorientering:

Både utstilling og hopping er i Mossehallen, som ligger midt i Moss sentrum bare 3 minutter fra E6 med bil og 3 minutter fra ferja mellom Moss og Horten. Denne idrettshallen var en av de første som ble bygget med plass til tre håndballbaner og åpnet i 1970. Hallen ble totalrenovert i 1999, så den er hypermoderne med 600 sitteplasser på tribunen og fantastisk lyanlegg. Gulvflaten er på 52x70 meter, så vi har god plass til utstillingsbur, dommere og hoppebane.

Også andre dyreforeninger og salgsstands vil komme. Vi har regnet med å få innmelding på ca. 1500 kaniner. Håpet er å få utstillere fra hele Norge og mange raser samlet i Moss denne helgen. Ettersom utstillingen ligger så sentralt håper vi også det vil komme mange oppdrettere fra andre land på besøk. Alle er velkommen!

Selve markedsføringsdelen er også godt i gang. Begge foreninger er på ulike arrangement gjennom hele sommeren og reklamerer for det kommende norgesmeesterskapet i nærmiljøet. Mer intensiv markedsføring vil bli i begynnelsen av februar. Som en del av markedsføringen, har vi også satt i gang et prosjekt med å selge pins før utstillingen og håper det på sikt vil bli en like stor suksess i Norge slik som det er i Sverige.

Når det gjelder på overnatting, har vi fått en fin avtale med Quality Hotel & Resort

Sarpsborg, som ligger langs E6. Det tar 20 minutter med bil fra Moss. Dette hotellet vil også bli benyttet til Forbundstinget fredag kveld og festen lørdag kveld. Vi anbefaler å bestille rom tidlig for å få tilbudet vi har forhandlet oss frem til. Telefonnummer til hotellet: 69 10 15 00. Ved bestilling oppgi bestillingskoden: KANIN. Pris pr. pers. pr. døgn i enkeltrom 1050,-
Pris pr. pers. pr. døgn i dobbeltrom 647,-
Pris pr. pers. pr. døgn i trippelrom 480,-
Pris pr. pers. pr. døgn i firesengsrom 400,-
For blant annet hoppere har vi en avtale med hotellet om et rimeligere alternativ. Pris pr. pers. pr. døgn 210 (feltseng i konferansesal).

Disse prisene inkluderer overnatting, frokost, inngang til badeland og gratis utendørs parkering. Hotellet har noe for både liten og stor med innendørs badeland på 1700 kvm, spa-avdeling, 13 meter høy klatrevegg, innendørs skøytebane, innendørs minigolfbane og skytesimulator.

Alle utstillere, hoppere og besøkende ønskes velkommen til LU / NM 2010.

Vi skal gjøre alt vi kan for at dette skal bli en fin og minnerik utstilling.

Kari J.



«En oppdretters dagbok»

Gjesteskribent: Geir Nordvik

På besøk hos «Krølle Bølle»

Ferieturen i år gikk til Bornholm. Sander (min sønn) spiller i skolekorpset og var med på Bornholms årlige korpsfestival i sommer. Jeg og mine to døtre fulgte med på lasset og vi ble alle igjen på Bornholm da korpset reiste hjem igjen til Norge.

Jeg har aldri vært på Bornholm før, men det viste seg å være en sann turistperle. Alt på Bornholm er lite. Selve øya er liten – ca 30 km lang – så absolutt alt befinner

seg "rett i nabolaget". Det er masse små byer med små hus, det er små skoger, små innsjøer, små daler, små fosser, små kystklipper og faktisk også et lite fuglefjell. De små byene er så idyliske og sjarmerende at man nesten lurer på om det er juks alt sammen... Men det er det altså ikke.

På Bornholm er det også kaninavlforening. En rekke av kaninavlnerne på Bornholm er velkjent blant norske kaninfolk siden det hvert år kommer en gjeng fra Bornholm opp til norsk LU/NM. - Disse besøkene setter vi jo veldig stor pris på i Norge.



Steen Løvgreen sin nye stall
- som var luftig og lys.
Fotos: Henriette N.



To herrer i sin beste alder - 6 år gammel Dvergvedder japaner - og en hyggelig Bornholmer

Besøk hos Steen Løvgreen

Jeg besøkte Steen Løvgreen i Rønne – han er like interessert i kaninfarger og genetik som jeg er og vi diskuterte lenge og vel. Man skal vel være over middels interessert for å kunne diskutere widebandgenets innvirkning på rødforsterkning med slik entusiasme ...

Steen har bygget en helt ny stall vegg-i-vegg med verkstedet sitt der han arbeider. Verkstedet ligger forøvrig vegg-i-vegg med hans hus, så Steen har kort vei til alt. I stallen står det stort sett Dvergveddere – for det meste i viltgrått og japaner, men også tan-tegnede. Disse tan-tegnede avler han frem selv med hjelp av rasen Tan – et prosjekt som nok vil ta noen kanin-generasjoner. Jeg likte spesielt godt en av årets unger – en viltgrå Dvergvedder – det var en skikkelig ”rugg” som nok kommer til å få godt betalt etter hvert.

Steen skriver på en kaninbok – slike prosjekter har en tendens til å ta lang tid,

men den dagen boken kommer ut kommer i hvert fall jeg til å kjøpe den.

Besøk hos John Jensen

Jeg besøkte også John Jensen. Han bor også i Rønne og har hatt Tan-kaniner i over 30 år. John er fremdeles like ivrig og ser stadig etter noe å forbedre. John har passet sitt papirarbeide i kaninstallen nøye og kan om nødvendig finne frem stamtavler som går 30 år tilbake i tiden! Han har et enkelt kodesystem med blant annet plusstegn som han bruker når han ”bedømmer” alle ungene han avler frem. Jeg har aldri hatt Tan-kaniner selv, men fikk vite ett og annet om farge under halen og stikkelhår. John ønsker at det ble avsatt flere poeng til tegningens farge hos Tan. Selv har jeg jo Deilenaar som skal ha akkurat den samme røde bukfargen som Tan. Deilenaar er forøvrig fremkommet etter kryssning med bl.a. Tan så det



Dansk mester i Tan-oppdrett: John Jensen

var en meget interessant diskusjon. John sier forøvrig at man behøver 30 bur pr. rase. Skal man gjøre en skikkelig jobb med to raser trenger man altså 60 bur. Videre er John forsiktig når han kjøper nye avlsdyr – han kjøper helst kaniner som er avkom etter en kanin som han selv har solgt. Da har ”det nye blodet” fremdeles 50% av genene fra hans egen linje. Han kjøper ikke inn nye kaniner som har mindre enn 25% av hans ”eget blod”. Etter å ha holdt på i 30 år vet han godt hvordan kaninene hans avler og han vil ikke risikere å ”ødelegge” noe ved å kjøpe inn noe som ikke passer inn. At dette gir resultater, er premielist-ene en bekreftelse på - han har bl.a. vunnet Tanpokalen 8 ganger på dansk LU.

Vi fikk også diskutert kaninenes sittestilling – her ønsket John generelt en lavere presentasjon på dyrene enn det vi ofte ser i dag. Han er redd for at alle rasene etter hvert skal bli sittende slik som Belgisk Hare. Personlig synes jeg vel det er flottest når kaninene ”viser seg frem” og reiser seg skikkelig opp. Imidlertid var vi skjønt enige om at de skal sitte i ro på dommerbordet og ikke være urolige.

John har også diverse australske papegøyer vegg-i-vegg med kaninstallen – dette var virkelig flotte fugler. John er interessert i sommerfugler også og har en ”åker” med brennnesler utenfor hagen der han studerer sommerfugler. I tillegg dyrker han fuchsia av forskjellige sorter. Skikkelig god kaffe har han også....

Nordisk samarbeid

Det ble selvsagt til at både Steen og John også diskuterte det nordiske standard-samarbeidet med meg. Dette er jo noe som opptar kaninfolk for tiden og samarbeidet går jo i det store og hele svært bra



«Liv og røre» nå for tiden i Johns kaninstall

mellom Danmark og Norge, men det er vel en følelse av at vi gjerne skulle hatt Sverige litt mer involvert også. Vi får håpe på et konstruktivt og hensiktsmessig samarbeide fremover der også Sverige er med for fullt.

«Krølle Bølle»

Dette reisebrevet heter: Besøk hos «Krølle Bølle». Hvem er denne «Krølle Bølle» som jeg har besøkt? – Jo, det er Bornholms eget troll. Vi nordmenn tror jo at troll er et særnorsk fenomen, men i Langebjerg på Bornholm bor det altså en troll-familie og gutten i familien heter «Krølle Bølle». Hans blide fjes dukker opp de fleste steder på Bornholm.

Siste kvelden på Bornholm sa min eldste datter Henriette til meg: ”Hit kan vi jo reise en annen sommer også – det er jo så fint her”. Det har hun jammen helt rett!

En ”Bornholmer” er forøvrig egentlig en varmrøkt sild – de smaker aldeles fortrefelig, men det hører med at man må plukke en del sildeben... Langs kysten ligger det silderøkerier på rekke og rad, og den fristende lukten av røkt fisk er aldri langt unna. - Sommerhilsen - *Geir Nordvik*



John Jensen holdt på med å pusse opp sin stall, og i denne «avdelingen» hadde bura fått ny maling og nye dører var satt på plass

Nye Championer:

547: Liten Havana 1,0 818 / P165 95-95-95 eier/oppdr.: Camilla Løkken Rosvold

Har du en kanin som er Champion? - Tildelt 3x95 poeng . . .

hvorfor ikke melde den inn og få den registrert som Norsk Champion og få tilsendt Championatdiplom, kr 50 - og med Championatsløyfe, kr 35 i tillegg. - Ta kontakt med Anne Brochs for ev. spørsmål, tlf. 990 21 565, e-post: champion@nkf.net

Veiledende priser for kaniner av ren rase:

Raseinndeling: 2-3 mnd 4 mnd 5 mnd 6 mnd 7 mnd 8 mnd

Kjemperaser: kr 300 kr 340 kr 400 kr 450 kr 490 kr 530

Store raser og pelsstrukturraser: kr 300 kr 330 kr 390 kr 440 kr 480 kr 500

NB: for Angora gis et tillegg på kr 100 i alle ledd

Mellomstore-, små-, og dvergraser: kr 300 kr 310 kr 360 kr 400 kr 440 kr 480

Raseinndeling: Se Nordisk Kaninstandard. Paringsavgift: kr 200

Poengtillegg: 93 p = kr 100 / 94 p = kr 150 / 95 p = kr 200 / 96 p = kr 250

Halvpoeng justeres opp med kr 25 i tillegg, for eksempel 94.5 p = kr 175

Denne anbefalte prislisten gir medlemmene av Norges Kaninavlsforbund rett til salg etter disse veiledende prisene. Ved utstillinger med provisjonssalg belastes dette selger.

OPPDRETTERRANNONSER:

Kanintoppen's Kaninstall, Marianne Wernersen

4824 Bjorbekk. Tlf. 95819073

www.kanintoppens.com

kanintoppen@epost.no

Dvergvedder hvit blåøyd og Bourgoigne

Odd Einar Lundervold

Aurdal, 5576 Øvre Vats

Tlf. 911 90 945

e-post: oddelund@online.no

REX: Blå, Dalmatiner

Snorre Jacobsen og Jonette Myrbostad

Tlf. mobil 906 43 876 / 976 63 684

www.jo-nettemor.piczo.com

Rex blå+hvit r.ø. - Deilenaar - Hollender svart
Sachsengold - Hermelin i zobel (blå + brun)

Hollendertunet kaninavl Elin Mariboe Hovde

Snarumsv., 3370 Vikersund. Tlf. 905 91 433

e-post: kaniner@hollendertunet.no

Hjemmeside: www.hollendertunet.no

HOLLENDER i jern-/viltgrå, mad., gul, svart

Kallehagen kaninoppdrett - TRØNDER

v/ Odd Einar Svendsen, 5560 Nedstrand

Tlf. 52 77 84 56. Mobil 918 89 585

e-post: oe-sven@online.no

<http://www.kallehagen.no>

Heidi Østlie

2640 Vinstra - Tlf. 61 29 15 36

BELGISK KJEMPE i hvit, blå, svart og chinchilla - FRANSK VEDDER i hvit blåøyet, isabella, chinchilla og blå

Ingrid og Dagfinn Johansen

Åsly, 3175 Rammes
Tlf. 33 39 62 95
BELGISK KJEMPE
WIENER hvit (stor)

Geir Nordvik

Skeistien 3, 4306 Sandnes
Tlf. mobil: 902 13 658
E-post: genor@statoilhydro.com
DEILENAAR

Bente Skjævestad Torland

Håbestad, 4885 Grimstad
Tlf. 37 04 83 42 / 915 63 172
e-post: skjato@online.no
ANGORA hvit ogarget + Angoraprodukter

Johnny Kirkebirkeland

Osveien 76
5227 Nesttun
Tlf. 55 10 25 89
LITEN SØLV

Erna og Harry Giller

3812 Akkerhaugen
Tlf. 35 95 75 03
ANGORA - HVIT LAND
TAN - DVERGVEDDER

Anne Mette og Gullik Klepaker

Syrrist, 3280 Tjodalving. Tlf. 33 19 32 68
e-post: amklepaker@hotmail.com
HOLLENDER - PERLE EKORN
LITEN HAVANA

Thor Øivind Larsen

6740 Selje e-post: tola72@online.no
Tlf. 57 85 64 46, mob. 412 00 596
LITEN TYSK VEDDER - TAN
DVERGVEDDER

Siri Lind Johannessen

Tangen Gård, 3234 Sandefjord
Mobil: 91830065 / 97172974. E-post:
siri.lind@villsaugarden.no Hjemmeside:
http://www.villsaugarden.no TRØNDER

Ingvar Holmen

4380 Hauge i Dalane
Tlf. 51 47 74 98 - 51 47 97 67
STOR SØLV, svart+vilgtgrå
WIENER hvit

Kongsdelene Kaninoppdrett: Løvehode,

Hermelin fuchs og Dvergvadder løvehode.
Mary Nesfeldt, Kongsdelv. 4, 3475 Sætre.
e-post: nesfeldt@online.no
Hjemmes.: <http://home.online.no/~nesfeldt>

Malin og Thorbjørn Berntsen

Jarenav. 30A, 1340 Skui. Tlf. 67 13 56 33
e-post: tobbebe@online.no
Oppdretter av "filmstjernen" Cleopatra,
samt andre "stjerner" i TAN i svart

Liv Tangen og Leif Opsund

Duengerhøgda 200, 2353 Stavsjø
Tlf. 62 35 26 59 - mob. 997 99 141
HVIT LAND - RHINSK SCHECKE
THYRINGER - HERMELIN hvit rødøyd

Hattefjeld Angora

Anette og Kjell B. Frøyland, 1792 Tistedal
Tlf. 69 19 62 29 - mob. 928 33 210
e-post: kjell@hattefjeldangora.no
ANGORA i flere farger

Bjørn Egeland

Hana, 4328 Sandnes
Tlf. 970 66 450, 51 67 19 00
e-post: bjorn.egeland@lyse.net
PERLE EKORN

Bjørntvedt's Kaninoppdrett

3855 Treungen. Tlf. 35045264 / 90744667
www.bjorntvedtskaninoppdrett.piczo.com
STOR SØLV, BELGISK HARE,
DVERGVEDDER og DVERGHARE

Granveiens kaninoppdrett - Bente Berge

Granv. 5B, 5067 Bergen. Tlf. 984 88 781
e-post: bentes.kaniner@gmail.com
hjemmeside: www.berge-danielsen.no
HERMELIN i hvit blåøyd

Sommerhilsen fra Vivian og Mumrik

Torsdag 2. juli målte vi rundt 30 grader i skyggen og kaninene lå "rett ut" i burene sine. Da dro vi to- og firbeinte bort på det lokale tjernet i Sørum for å bade litt. Mumrik, min Dvergvedder, syntes ikke det var særlig skummelt og fikk avkjølt seg med en liten dukkert.

Med hilsen fra Vivian Carter (14 år)



**Forbundstinget 2010 avholdes fredag 26. februar
NB! - Saker som ønskes behandlet
må være innsendt til NKF's styre 2 måneder før.**

**En oppfordring til alle: Send inn stoff og bilder til TK!
Send store bildefiler til: redaktor@kanin-nkf.net**



Kaninhopping på Varhaug

Nye kaninhoppere i Jæren og Sandnes hadde en fin dag på Varhaug, fredag 7. august, hvor vi ser sittende foran fra venstre: Anne Edvardsen, Caroline Wollum, Hanna Lode, Kristin Lode og Birgitte Lie. Stående bak: Caroline Gudmundsen, Silje Skaara, Helene Karlsen, Caroline Tønnessen og Maria Eike. Foto: Hilde Krogedal

Roald Hognestad til minne

Tidligere sekretær og kasserer i Norges Kaninavl forbund, herredsagronom Roald Hognestad, er gått bort. Han ble 77 år gammel. Roald Hognestad var ansatt som kasserer og sekretær i Norges Kaninavl forbund i tiden fra 1970 til 1985. Dette var en tid da medlemstallet i vårt forbund var økende og arbeidsmengden var stor, han hadde jo også ansvaret for rekvisitasalget. Hognestad la ned et betydelig arbeid for

kaninsaken og ble i 1984 hedret med NKF's gullmedalje. Landsrådet var hans hjertebarn og han var i mange år med i styret der. I sitt daglige arbeid var han agronom og jobbet blant annet med areal-disponering i Oppland. I fritiden var han engasjert i 4H, var aktiv i Gran mannskor, hadde oppgaver i lokale idrettslag, velforening og samvirkelag. Fred over Roald Hognestads minne.

Johnny Lyshaug

Forenings-adresser:

Medlemstallene er pr 16. august 2009

Totalt: 844 (417 - 248 - 179)

Innsendelse av medlemmer
og nye adresser:

sekreter@kanin-nkf.net

tlf.: 970 66 450 eller 51 67 19 00

Askim og omegn Kaninavisforening 54

Leder: Johnny Lyshaug, Tyin, 1827 Hobøl, tlf. 69 92 00 59.

e-post: jlyshaug@online.no

N.leder: Anne Brochs, Skogv. 1, 1820 Spydeberg,

tlf. 69 83 83 13 / 990 21 565 e-post: annebro@online.no

Skr.: Jan Holm, Karlsrudv. 11, 1816 Skiptvet, tlf. 69 80 94 19.

Kass.: Kjell Jørgenrud, boks 64, 1804 Spydeberg, tlf. 69 83 86 00.

Møte 1. tirsdag i måneder med «R-», Røde-Kors-huset, Vollenev. 2,

Askim, kl 19.00, med hopping fra kl 17-19 og 14 dager etter kl 17-20.

Askim Hoppelubb: Linn Andresen, tlf. 481 54 564

Hjemmeside: www.askimkaf.com e-post: askimkaf@askimkaf.com

Aurskog/Høland Kaninavisforening 13

Leder: Sten Burås, 1970 Hemnes, tlf. 63 85 82 33.

Skr.: Nina Nordby Norgaard, Konglev. 19, 1963 Fosser, tlf. 40326132

Kass.: Bengt Karlsen, Haugtun, 1960 Løken, tlf. 63 85 74 78.

e-post: karlsenbengt@yahoo.no

Bergen og omland Kaninavislag 46

Leder: Johnny Kirkebirkeland, Osvn. 76, 5227 Nesttun,

tlf. 55 10 25 89

Nestl.: Marius Reigstad, Oppetveiten 81, 5262 Arnatveit,

tlf. 952 21 031

Skr.: John Fismen, Bøneset 16, 5314 Kjærgården, tlf. 56 14 78 54

e-post: john.fismen@c2i.net

Kass.: Meinert Helland, Helland, 5939 Sletta, tlf. 56 37 33 50

e-post: mein-hel@online.no

Bergen og omegn Kaninhoppere: Annette Floen, tlf. 924 20 607

Hjemmeside: http://www.geocities.com/kanin_bergen

Drammen og omegn Kaninavisforening 40

Leder: Cato Smørgrav, Smørgrav, 3320 Vestfossen, tlf. 986 59 635,

e-post: leder@drammenkaf.com

Nestl.: Eivind Narverud, Drammensv. 227, 3050 Mjøndalen,

tlf. 32872882, mobil: 40401885, e-post: nestleder@drammenkaf.com

Kass.: Anica Johannesen, Industriv. 32, 3360 Geithus,

tlf. 402 42 501, e-post: kasserer@drammenkaf.com

Skr.: Thormod Saue, Kirkestien 28, 3400 Lier, tlf. 32 84 61 35.

mobil: 900 90 472, e-post: sekretar@drammenkaf.com

Modum og omegn Kaninhoppere: Anica Johannesen, tlf. 402 42 501

www.drammenkaf.com hopping: www.drammenkaf.com/mokh

Eidsvoll og omegn Kaninavisforening 37

Leder: Eldar Vestvold, Rognv. 9B, 2022 Gjerdrum,

tlf. 63 99 11 18, mobil 957 50 529

Sekretær: June Kristin Årøe, Sætre v. 5, 2054 Mogreina,

tlf. 924 99 637. E-post: june@ka9n.no

Kass.: Unni H. Holm, Rustad, 2411 Elverum

e-post: jorverby@bbnett.no Giro nr.: 0530 4347688

Eidsvoll og omegn hoppegrupper: Anne Venger, tlf. 63 95 50 91

Hjemmeside: <http://home.no/net/ekaf>

Glåmdal Kaninavisforening 24

Leder: Hilde Haakenstad, Solbakkenlia, 2100 Skarnes.

Tlf: 48173859, mail: hilde_haakenstad@hotmail.com (post til leder)

Nestleder: Hilde Aamodt, Tovsethbråten, 2113 Disena.

Tlf: 95881559, mail: toaamodt@bnett.no

Kasserer: Line Dagestad, Pramhus, 2220 Åbøgen.

Tlf: 90587557, mail: linedagestad702@hotmail.com

Sekretær: Hedda Aurbakken

Grenland Kaninavislag 15

Leder: Terje Engh, Leirgt. 10, 3946 Porsgrunn, tlf. 415 08 588.

Nestl.: Even Andreassen, Smiev. 6, 3830 Ulefoss, tlf. 951 72 659.

Skr.: Svein Clausen, Gl. Bjørntvedt v. 84, 3734 Skien, tlf. 35 59 88 50

e-post: svein.clausen@online.no

Kass.: Line Clausen, Gl. Bjørntvedt v. 84, 3734 Skien, tlf. 35 59 88 50

Haugaland Kaninavislag 37

Leder: Odd Einar Lundervold, Aurdal, 5576 Øvre Vats,

tlf. 911 90 945, e-post: oddelund@online.no

Nestl.: Odd Einar Svendsen, 5560 Nedstrand, tlf. 918 89 585

e-post: oe-sven@online.no

Kass.: Torbjørn Frøland, Gamleveien 1, 5563 Førdesfjorden,

tlf. 52 77 30 07, e-post: torbjorn_froland@hotmail.com

Sekretær: Camilla Ramsnes, tlf.: 976 97 975

Hoppelkontakt: Cathrine Jacobsen, tlf. 916 08 087,

e-post: cathrine.jacobsen@live.no

Hj.side: <http://www.haugakal.net> / E-post: post@haugakal.net

Indre Østland Kaninavislag 27

Leder: Ivar Østli, Nordre Ålsvei 334, 2750 Gran,

tlf. 61 13 17 76, mobil 911 82 745

Nestl.: Tor Gillerholtmoen, Ellevsøterv. 385, 2380 Brumunddal,

tlf. 62 35 20 23, mobil 476 58 021

Skr.: Tor Arve Kristoffersen, Torke Terrasse 16, 2819 Gjøvik,

tlf. 61 17 85 82.

Kass.: Randi Odden, Raa Søndre, 2335 Stange, tlf. 932 27 951.

e-post: randi.myhrvold.odden@geno.no

Kontnr.: 2010 22 76222.

Hjemmeside: <http://www.indreostlandkaf.com/>

Jæren og Sandnes Kaninavislag 83

Leder: Geir Nordvik, Skeistien 3, 4306 Sandnes, tlf. 902 13 658,

e-post: genor@statoilhydro.com

Skr./nestl.: Svein Ødegård, Tjemslandshagen 8, 4360 Varhaug,

tlf. 959 30 906 / 51 43 89 15. E-mail: sveinodegard@lyse.net

Kass.: Ingrid Høien, Rolighet 7, 4353 Klepp st.

Møte: 1900-huset, Bryne, kl. 19.00, 1. mandag i mnd.

Stavanger Kaninhoppere: Lene Strøm Dørum, tlf. 975 45 759

e-post: stavangerkaninhoppere@hotmail.com

Larvik og Sandefjord Kaninavislag 19

Leder: Anne Mette Klepaker, Syrrist, 3280 Tjodalyn, tlf. 976 76 120

e-post: amklepaker@hotmail.com

Nestl.: Gullik Klepaker, Syrrist, 3280 Tjodalyn, tlf. 33 19 32 68.

Kass.: Arne Andersen, Anemonev. 2, 3268 Larvik, tlf. 33 18 31 98.

Skr.: Rolf Ludvigsen, Østbyv. 162, 3280 Tjodalyn, tlf. 33 12 45 97.

Midt-Telemark Kaninavislag 5

Leder: Torunn S. Oddsens, Storv. 220, 3880 Dalen, tlf. 35 07 70 44.

Nestl.: Odd Aksel O. Nannerud, Storv. 220, 3880 Dalen, tlf. 350770 44

mob. 980 51 908 e-post: odd_aksel@hotmail.com

Kass.: Hans Petter Clason, 3841 Flatdal, tlf. 35 05 23 50

Skr.: Torunn S. Oddsens, Storv. 220, 3880 Dalen, tlf. 35 07 70 44.

Tutti-Frutti hoppelubb: Torunn S. Oddsens, tlf. 35 07 70 44.

Møre og Romsdal Kaninavislag 50

Leder: Kåre Leonard Tvedt, 6455 Kortgarden,

tlf. 406 11 865 e-post: gjai486@online.no

Nestleder: Rita Hoem, 6638 Osmarka,

tlf. 971 09 140 e-post: r.hoem@svorka.net

Kasserer: Hallgeir Ringstad, 6457 Bolsøya,

tlf. 941 47 280 e-post: elvring@online.no

Sekretær: Anne Lise Tvedt, 6455 Kortgarden,

tlf. 902 02 219 e-post: annli@online.no

Hjemmeside: www.morekal.com

Nord-Trøndelag Kaninavisforening 75

Leder: Snorre Jacobsen, Bringebærvn, 7600 Levanger, tlf. 74080992

Nestleder: Rolf Nilsen, Heisand, 7120 Løksvik, tlf. 74857911

Sekretær: Per Kløvstad, Gamle Kongev. 26b, 7600 Levanger,

tlf. 74 08 99 64 e-post: kloevst@online.no

Kasserer: Tore Juberg, Halsan, 7600 Levanger, tlf. 74 08 96 21

e-post: tjuberg@online.no

Hjemmeside: www.freewebs.com/nordtrondelagkaf

Frosta og omegn Kaninhoppelubb: Anne Duvsethe, tlf. 74143971

Oslo og Akershus Kaninavlsforening 47
Leder: Trond Pettersen, Hellav. 54, 2013 Skjetten, tlf.: 63 84 33 00
Mob.: 934 18 002 e-post: trond.ovyind.pettersen@hafslund.no
Nestl.: Geir Hovde, Santraåsen 11, 3280 Tjodalyng,
tlf. 33 11 26 23, mob. 909 71 551.
Sekretær: Birgit Syversen, Rolf Presthus vei 20, 1415 Oppegård,
tlf. 916 64 459 e-post: birsyve@online.no
Kass.: Pål-Eirik Iversen, boks 34, 1923 Sørum, tlf. 63 82 91 41,
mob. 950 85 174. e-post: paal@aurskog-regnskapskontor.no
- konto-nr.: 1271 30 73146
Hopping: Birgit Syversen, Rolf Presthus vei 20, 1415 Oppegård,
tlf. 916 64 459 e-post: birsyve@online.no
Hjemmeside: <http://home.no.net/oslokaf> - E-post: oslokaf@start.no

Rogaland Kaninalslag 20
Leder: Bjørn Egeland, Frøyerv. 46, 4328 Sandnes,
tlf. 970 66 450, 51 67 19 00. e-post: bjorn.egeland@lyse.net
Nestl.: Arvid Torjussen, Skeiehaugen 14, 4085 Hundvåg,
e-post: arvid.torjussen@lyse.net
Skr.: Arild Netland, Grønntiv. 12, 4020 Stavanger, tlf. 916 39 782
e-post: anetland@statoilhydro.com
Kass.: Magnor Ølberg, Joadalen 7, 4050 Sola, tlf. 51 65 19 82.
e-post: magnor.olberg@lyse.net bet. kontingent til: 3204.07.02406
Møter: 2. mandag i måneden, Statoil, Forus, kl 19.00
(ikke møte juni, juli og august)

Sarpsborg Kaninavlsforening 94
Leder: Kent Rune Eriksen, Halvorenge 5, 1747 Skjeberg,
tlf. 916 05 757 / 69 12 15 44, e-post: kenrunne@online.no
Nestl.: Bjørn Petter Åsheim, 1739 Borgenhaugen, tlf. 69 16 50 69.
Skr.: Silje K. Olsen, Kristian Evensens vei 20, 1712 Grålum,
tlf. 976 76 013. e-post: sko1986@yahoo.no
Kass.: Gunner Bertelsen, Revyv. 6a, 1718 Greåker. Tlf. 69 14 38 99.
Gironr.: 1090.18.59715
All post sendes leder. Møter: 1. onsdag i mnd. (ikke juli/aug.)
GI.St.Olav v.g.skole, kl 18. Hopping: hver tirsdag, tilfluktsrom Kulås
Sarpsborg Hoppegrupper: Silje K. Olsen, tlf. 976 76 013
Tombhopperne: Silje Cathrine Tellefsen, tlf. 473 08 995
Hjemmeside: <http://www.sarpsborgkaf.com>

Sogn og Fjordane Kaninavlslag 22
Leiar: Thor Øyvind Larsen, 6740 Selje,
tlf. 57 85 64 46, mobil: 412 00 596 e-post: tola72@online.no
Nestleiar: Øystein Osland, Ekornlia 11, 6800 Førde,
tlf. 416 86 449 e-post: oysosla@start.no
Kass.: Oddmund Veka, Høyviksbygda, 6985 Atløy, tlf. 57 73 14 08
e-post: oddmveka@start.no
Skr.: Ståle Bruvold, 6776 Kjelsdalen, tlf. 57 86 32 73 / 971 73 319
e-post: nbruvoll@online.no
Hjemmeside: www.sfkanin.com
Selje Kaninhoppeklubb: Thor Øyvind Larsen, tlf. 57 85 64 46

Sørlandets Kaninavlslag 26
Leder: Arne Sigbjørn Bjørntvedt, Høgefoss, 3855 Treungen,
tlf. 469 35 957 e-post: arne-bjornvedt@hotmail.com
Nestleder: Tonje Alise Moen Bjørntvedt, Høgefoss, 3855 Treungen,
tlf. 907 44 667 e-post: tonje_alise@hotmail.com
Kasserer: Tore Askeland, 4823 Nedenes, tlf. 37 09 67 75
Sekretær: Marianne Wernersen, 4824 Bjorbekk,
tlf. 95819073 e-post: soerlandets.kal@hotmail.com
møter: 1 tirsdagen i hver mnd i idrettens hus, Stoa, kl 19.00
hjemmeside: <http://www.soerlandetskal.com>

Trøndelagen Kaninavlsforening 46
Leder: Barbro Halvorsen, Roaldstua Bostad, 7560 Vikhammer
e-post: barbro.halvorsen@gmail.com tlf. 934 94 564
Nestleder: Erling Killingberg, Vette Visliesv. 2, 7024 Trondheim
tlf. 72 55 54 09.
Kasserer: Sverre Grandetrø, e-post: asbjgr@online.no
Utstillingskasserer: Anne Marie Aarmo, Vassfjellet, 7228 Kvål
e-post: annemarie@aarmo.com tlf. 930 37 062
Sekretær: Kristin Berg, Hauka, 7288 Soknedal
e-post: rbkforde_fan@yahoo.no tlf. 481 14 973
Gauldal hoppeklubb: gauldalhk@hotmail.com
Besøk vår hjemmeside på: <http://www.trondelagen.moo.no>

Tønsberg og omegn Kaninavlsforening 54
Leder/kasserer: Grete Moskvil, Kjernåsv. 3B, 3142 Vestskogen
e-post: gmoskvil@online.no tlf. 33 34 54 21 / 905 99 902
Nestleder: Pernille Moskvil, Liavn. 31B, 3173 Vear
e-post: paiky87@hotmail.com Tlf 414 62 972
Skr.: Anita Vadum Wilmann, Bogenv. 81, 3160 Stokke,
tlf. 33 33 62 74 / 406 16 045. e-post: awilmann@furst.no
Hoppeleder: Linda Olsen Bakke, Hvål, 3160 Stokke
e-post: indabakke91@hotmail.com Tlf. 468 85 058
Møte 1. tirsdag i mnd., Dommerbua på Jarlsberg Travbane.

FYLKESLAG:

Østfold Avlslag for Kaniner
Leder: Harald Frøder, Stovr. 35B, 1816 Skiptvet, tlf. 69 80 97 79.
Nestl.: Bjørn Petter Åsheim, Furuv. 3, 1739 Borgenhaugen,
tlf. 69 16 50 69.
Kass: Gunner Bertelsen, Revyv. 6a, 1718 Greåker. Tlf. 69 14 38 99.

SPESIAL-KLUBBER:

Norsk Angora 8
Leder: Hilde Krogedal, Lalandsv. 114, 4353 Klepp,
tlf. 51 42 32 42, e-post: hilde@kleppnett.no
Nestleder: Kjersti Syverud, Melby, 2164 Skogbygda,
tlf. 63 90 64 84 / 906 32 560, e-post: kjersti.syverud@tele2.no
Kasserer: Betina Sandviken, Rytterbakken, 2450 Rena
tlf. 62 41 65 16 / 962 33 608, e-post: besandvi@bbnett.no
Sekretær: Anette Isaksen, Hoel, 2340 Løten,
tlf. 62 59 29 42, e-post: angora.i.saksen@tele2.no
Kontingent (for medlemmer tilsluttet NKF): kr 150,-.
Abonnement på Angoravennen: kr 250,-. Gironr: 0530 0295691
Alle skriv sendes leder. Hjemmeside: <http://www.norskangora.com>

Alaska og Havanna-klubben
Leder: Anne Mette Klepaker, Syrrist, 3280 Tjodalyng, tlf. 976 76 120
e-post: amklepaker@hotmail.com
Skr. / Redaktør: Anne Brochs, Skogv. 1, 1820 Spydeberg,
tlf. 69 83 83 13 / 990 21 565 e-post: annebbro@online.no
Kass.: Rolf Ludvigsen, Østbyv. 162, 3280 Tjodalyng, tlf. 33 12 45 97
Styrem.: Oddmund Veka, Høyviksbygda, 6985 Atløy, tlf. 57 73 14 08
Gironr.: 0530 1866110. Kontingent kr 100,- pr år.

Dvergkaninklubben

Leder og kasserer: Hilde Krogedal, Lalandsv. 114, 4353 Klepp,
tlf. 51 42 32 42, e-post: hilde@kleppnett.no
Nestleder: Annette Floen, e-post: nettemoren@yahoo.no
tlf. 924 20 607
Skr.: Svein Ødegård, Tjemslandshagen 8, 4360 Varhaug,
tlf. 959 30 906 / 51 43 89 15. e-post: sveinoddegard@lyse.net
Styrem.: Arild Netland, Grønntiv. 12, 4020 Stavanger, tlf. 916 39 782
e-post: anetland@statoilhydro.com
Kontingent kr 150,- (fam. kr 50) - Betales til konto nr 05303462173
Hjemmeside: <http://www.dvergkaninklubben.com>

Norges Kaninhoppeforening

Leder: Anica Johannessen, Industrivn. 32, 3360 Geithus,
tlf. 32 78 22 10 / 402 42 502, e-post: leder@kaninhopping.no
Nestleder: Annette Floen, Nordeidbrekka 17, 5252 Søreidgrend,
tlf. 924 20 607, e-post: nestleder@kaninhopping.no
Sekretær: Annicken Valseth, tlf. 924 57 994,
e-post: sekretar@kaninhopping.no
Kasserer: Anne Duvsethe, Lein, 7710 Sparbu, tlf. 74 04 39 71,
mobil 990 44 998, e-post: kasserer@kaninhopping.no
Betaling av gårdsnavn og hoppebøker til: konto 0538 19 09753
Ansvarlig konk.protokoller: Anica Johannessen
Bestilling av hoppebøker: Anita Vadum Wilmann
Hjemmeside: www.kaninhopping.no

Annonsepriser:

1/1-side kr 1200	1/8-side kr 300
1/2-side kr 750	Oppdretterannonse
1/3-side kr 500	innrykk i 10 nr: kr 435
1/4-side kr 400	bjorn.egeland@lyse.net

BAvtalenr.:
3209475**BLAD I
POSTABONNEMENT**
Returadr.: Bjørn Egeland,
Frøyerv. 46
4328 SANDNES

Norges Kaninavlsforbund tilbyr:

Merketang Hauptner med 2 siffersatser	kr 1300,00	NB! Alle priser er inkl. mva
Merketang Hauptner ekstra siffersatser	kr 450,00	
Merketusj, 50 g	kr 80,00	
Skjemaer: Stambokblad blokk á 50 ark	kr 31,00	
Burkort for avlshunn, 20 stk	kr 15,00	
Burkort á 20 stk (1,0 og 0,1)	kr 10,00	

Henv.: Ingrid/Dagfinn Johansen, tlf. 33 39 62 95 e-mail: ingrjoh2@online.no

**Nordisk
Kaninstandard:
kr 375,-
+ ev. frakt-tillegg**

**Alle utstillere og
rasekaninavlere
bør ha denne bok!
Et uunværlig
«verktøy» i ditt
kaninhold.**

**Bestilles hos:
Dagfinn Johansen
Tlf. 33 39 62 95, mobil 90 19 19 11
e-post: ingrjoh2@online.no**

