

Tidsskrift for KANI NAVL



Nr 8 • Oktober 2006

www.kanin-nkf.net

Tidsskrift for KANINAVL:

Redaktør: Bjørn Egeland, tlf.: 51 67 19 00, 51 62 17 48, 970 66 450.
e-post: bjorn.egeland@lyse.net - postadr.: Frøyerv. 46, 4328 Sandnes

Innleveringsfrister: innen den 20. i hver mnd.

Neste blad: nr 9/2006, utsendes ca i uke 46 (stoff ønskes snarest).

Artikler som blir tatt inn, er innsender ansvarlig for dets faglige innhold.

Kopi/reproduksjon av tekst/bilder fra bladet: Ta først kontakt med red.

Foreningenes medlemslister og adresse-endringer, sendes til:

e-post: bjorn.egeland2@lyse.net eller: Bjørn Egeland, Frøyerv. 46, 4328 Sandnes

NKFs hjemmeside: <http://www.kanin-nkf.net>

Webmaster: Bodil Lundervold, e-post: webmaster@kanin-nkf.net



Norges Kaninavlsforbund

Leder: Erik Arntzen, Dronningv. 52, 3531 Krokkleiva, tlf. e-kl 18: 32158853 (priv.), 90128261
e-post: leder@kanin-nkf.net fax 32 16 04 19.

Nestl.: Kent Rune Eriksen, Rolighetsv. 47, 1738 Borgenhaugen, tlf. 916 05 757 nestleder@kanin-nkf.net

Sekretær: Bjørn Egeland, tlf. 51 67 19 00 / 51 62 17 48 / 970 66 450

Frøyerv. 46, 4328 Sandnes e-post: bjorn.egeland@lyse.net

Kasserer: Svein Clausen, Gl.Bjørntvedt vei 84, 3734 Skien, tlf. 35 59 88 50 kasserer@kanin-nkf.net

Konto nr.: 5104.05.16763.

Salg av utstyr/rekvisita: Dagfinn Johansen, Åsly, 3175 Ramnes, tlf. 33 39 62 95.

Kontakter i Norges Kaninavlsforbund

Stambokfører/bestilling av stamtavler: Rolf Ludvigsen, Østbyv. 162, 3280 Tjodalving,
tlf. 33 12 45 97, 982 31 814. e-post: stambok@kanin-nkf.net

Datautvalg: Rolf Ludvigsen, tlf. 33 12 45 97, e-post: stambok@kanin-nkf.net

Hoppeutvalg: Turid Lien, tlf. 415 15 205, e-post: turidlien@hotmail.com

Importutvalg: Kjell Jørgenrud, tlf. 911 41 100, e-post: import@kanin-nkf.net

Organisasjonsutvalg: Kent Rune Eriksen, tlf. 916 05 757, e-post: nestleder@kanin-nkf.net

PR- og Infoutvalg: Bjørn Egeland, tlf. 970 66 450, e-post: bjorn.egeland@lyse.net

Sportsutvalg: Johnny Lyshaug, tlf. 69 92 00 59, e-post: jlyshaug@online.no

Champ.søkn.: Anne Brochs, Skogv. 1, 1820 Spydeberg, tlf. 990 21 565 e-post: annebro@online.no

Standardutvalg: Erik Arntzen, tlf. 901 28 261, e-post: leder@kanin-nkf.net

Økonomiutvalg: Svein Clausen, tlf. 35 59 88 50, e-post: kasserer@kanin-nkf.net

Dommergruppen (bestilling av dommere gjøres til leder)

Leder: Thormod Saue, Kirkestien 28, 3400 Lier, tlf. 32 84 61 35. e-post: thsau@online.no

Sekretær: Marianne Myki, Tønset gård, 2340 Løten, tlf. 62 59 35 98. mhangora@start.no

Kasserer: Tor Arve Kristoffersen, Torke Terrasse 15, 2819 Gjøvik, tlf 61 17 85 82.

e-post: torak@broadpark.no Konto: 0530 3250826 **for betaling dom.avgift: kr 5,-** pr ktl.nr.

Bladproduksjon: Petit Grafisk, 4328 Sandnes, tlf. 51 67 19 00 e-post: bjorn.egeland2@lyse.net

Forsidefoto:

Dette er Hermelin zobel brun. Det er ei hu tilhørende Rita Hoem på Osmarka. Og når dere ser på resultatlistene her i TK, fra utstillingene i Trøndelagen og på Møre, vil dere se at Rita har gjort det svært så godt med sine brunzobler. Det har blitt 96 poeng og 2x95,5 poeng!

Tidsskrift for KANINAVL

Nr 8
Oktober 2006

107. årgang

Forord:
Bjørn Egeland



Høstutstillingene er i gang

Som forsidebildet og den del av TKs innhold forteller oss, så er årets utstillingsesong i gang. Over 500 kaniner har vært på dommerbordet nå i «høståpningen», hvorav TK har fått rapporter fra Trøndelagen og Møre og Romsdals utstillinger. Annonsene om utstillinger forteller oss om de vi har anledning til å være med på fremover, og det er en del å velge i.

Når dette TK mottas i postkassen så er det innmeldingen til LUU som forhåpentligvis er unnagjort for en del av medlemmene. For vel de fleste vil LUU være den første hvor årets avkom skal gjøre sin «opptreden» på dommerbordet for første gang. Det er visstnok flere som føler at kaninene ikke er utstillingsklare enda, og for disse kommer det flere andre utstillinger utover høsten og frem mot nyttår.

Kraftfôret til kaninene

Mange oppdrettere er selvsagt opptatt av dyras «ve og vel». Det betyr god trivsel i kaninstallen - og at dyra spiser, drikker, vokser normalt og ser trivelige ut. Vi leser (og kanskje noen opplever) at kaninene får problemer med mage og avføring og at dette fører til at noen kaniner dør. Når slikt inntreffer er det ikke noe trivelig. Vi setter i første omgang fokus på det dyra har spist og om vi har gitt dem feil fôr, eller kanskje mer korrekt: *Kan det være noe feil med kraftfôret?* - De aller fleste oppdrettere bruker kraftfôr og høy (og selvsagt vann) som hovedfôr, eller en kan

vel si at kraftfôret er kaninens daglige hovedrett. I samtaler med flere oppdrettere viser det seg at forskjellige typer kraftfôr benyttes. De aller fleste bruker kaninpellets, men det er ganske mange som bruker kraftfôr av forskjellige andre typer. Her går det mest i kraftfôr som er produsert til kalv/ku. Grunnen til dette skal være mest for selve prisen sin del. Flere steder i landet er kaninpellets temmelig mye dyrere enn annet kraftfôr. Grunnen skal være at det ikke går så mye av kaninfôr og at det da ikke kan være lagervare på flere utsalgssteder.

Pris på en 40 kgs sekk med kaninpellets skal på flere steder ligge rundt kr 230,-. Selv bruker jeg Felleskjøpets kaninpellets og betaler kr 185,- for en sekk. Nå er det også noen som sier de heller ikke er fornøyd med kvaliteten på kaninpellets. De mener den inneholder for mye grasmjøl og varierer for mye. Av og til kan det virke som om det er en helt annen kaninpellets, i forhold til sekken som ble kjøpt en måned tidligere. Fargen er annerledes og det er mye støv - kaninen bare snuser på fôret og går vekk. Med hensyn til støv, mener jeg det var et problem for noen år tilbake, men har ikke vært det nå. Men uansett, hvis dere har noe å klage på, må sekken tas med tilbake der den ble kjøpt. Eller ring inn en klage, husk da å skrive ned produksjonsnummeret som står på sekken. Det er naturlig å sette spørsmålstegn på kraftfôret, når det ikke fungerer slik som det normalt er i kaninstallen.

Månedens oppdretter: Anne Lise Tvedt, Møre

Vi har denne gang «landet» i Møre og Romsdal fylke, nærmere bestemt på et sted som heter Kortgarden, og som ligger 3 mil utenfor Molde. Her finner vi familien Tvedt som har stor interesse for kaniner. I år har de 15 års jubileum, for det var i 1991 de første kaniner ble innkjøpt. De begynte med en svært så arbeidskrevende rase, nemlig Angora. Mange raser har de vært borti i de 15 årene, for hvert familiemedlem skulle jo ha hver sin egen rase. Anne Lise har sitt «eget jubileum»: 10 år som sekretær i foreningen . . .



Første utstilling var LUU-91 i Oppdal. Anne Lise forteller oss hvordan det hele egentlig startet: - Jo, det hadde seg slik at Kåre og jeg, sammen med barna, tok tur-en til Molde og var innom kaninutstilling som Møre og Romsdal Kaninalslag holdt i Moldehallen i august 1991. Der fikk vi se noen hvite «hundelignende» dyr. Angora selvfølgelig - og jeg ble helt

betatt av disse «ulldottene». Etter hvert så kjøpte jeg meg to Angora, pluss en Hermelin brun zobel av nabojenta Anne Karin Hustad. Slik ble dette oppstarten for oss som kaninoppdrettere og deltagelse på utstillinger.

LUU på Oppdal i 1991 var den absolutt første utstilling vi stilte på og da var det jeg og de to midterste barna som stilte



Kortgarden august 2006, utsikt fra verandaen



LUU-1991 i Oppdal, Anne Lise har kjøpt hare

Belgisk Hare ble min rase, sier Kåre. Flotte elegante dyr. I år gikk det ikke slik som det var tenkt i avlen. Vi har 5 avlsdyr og sitter igjen med 4 avkom født i år. Vi mista mange ungdyr i vår



Belgisk Hare som har fått nytt bur. I sommer bygget vi opp en seksjon med 12 nye utebur i hagen. Jeg tror dyra har bedre av å stå i bur hvor de får friskere luft, enn slik som det blir inne i en kaninstall (se nybura på side 24-25)

dyr. På denne utstillingen falt Kåre "pladask" for Belgisk Hare og vi kjøpte med oss en hjem (på bildet; meg og haren vi kjøpte på Oppdal). Siden det, har Belgisk Hare vært Kåres kaninrase i alle år, selv om han ikke har vært medlem hele tiden. Alle barna våre har hatt sine egne raser og mer eller mindre vært med på forskjellige plan, men eldstemann ble det aldri kaniner på, for han har alltid vært så allergisk at han kan ikke kunne være i nærheten av dem. Øystein ble medlem når han ble litt eldre, og han har i flere år nå

avlet med Sallander - men snart flytter også han ut ...

Mye arbeid med Angora

Som nevnt, startet det med to Angora. På det meste var jeg oppi 16 Angora, og det var mye arbeid. Her må en jo være nøye med rengjøring og pelsstell, slik at ikke ulla blir skitten og at ulla ikke tover og



Blomstene utforbi kaninstallen



Anne Lise har det litt med å satse utradisjonelt, nå skal hun forsøke seg med en ikke helt enkel fargevariant i Hermelin: Gulrød



Over: Bilde tatt fra verandaen, hvor vi kan se den nye burseksjonen med 12 burrom i forgrunnen. Bakerst står den gamle kaninstallen hvor det er 36 enkeltbur.

Til høyre: Øistein med sin rase, Sallander, en rase som de har drevet med siden 1997. I sommer har vi mista en del ungdyr



«klumper» seg. - Angorakaninene klippet jeg selv, selvsagt mye jobb når det var mange som skulle under saksa på en gang. Men jeg klarte ikke noe særlig å lære meg å spinne tråd av ulla. Der måtte jeg ha hjelp av min mor, som var så snill

å spinne en del garn til meg, så det har nok blitt en god del «angoralabber».

- I skikkelig kaldt vær tror jeg en skal lete lenge etter varmere labber, sa Kåre når han hadde vært i vedskogen.



Nytt av året er Hermelin hvit rødøyet

Du har 15 års jubileum som medlem

Ja, som nevnt i innledningen, meldte jeg meg inn i laget høsten 1991. I januar 1992 ble jeg valgt inn i styret og siden har jeg vært der. Først noen år innen forskjellige «småoppgaver», fram til 1996, da jeg ble



Ikke død White, men den ble varm i sommer!



Sallander har det aldri vært den store interessen for her i landet, men hos familien Tvedt har den snart vært der i 10 år. Både Sallander og White er raser hvor det ikke er så enkelt å få blodfornyelse - men det går, noe nytt er å få fatt i. Til høyre: Belgisk Hare koser seg i nytt bur

innvalgt som sekretær og har sittet der sammenhengende fram til nå, forteller Anne Lise. Så Anne Lise har altså 10 års jubileum som sekretær i Møre og Romsdal. Videre sier Anne Lise: Vi samler også på kataloger og har fra alle utstillinger vi har vært på. Men det blir ikke ofte en tar seg tid til å se i de gamle hvis det ikke er noe spesielt en ser etter. Har nå hatt meg noen kvelder der jeg har sett på hvilke raser vi har stilt med - og poengsummene har det vært så som så med. Det har iallfall ikke vært de store poengsummene som har holdt oss gående på utstillingene år etter år. Nei, det er det trivelige miljøet som er rundt det å ha kanin og en kommer alltid i kontakt med trivelige utstillere rundt om.

Mange raser har dere vært innom

Ja, vi har hatt mange forskjellige raser, som: Dvergvedder - og i mange varianter: hvit, madagaskar, svart, viltgrå og blå.

Hermelin, også den i mange i varianter: svart, russertegnet, bourgogne, hvit, brun zobel og blå zobel.

Videre har vi avlet mer eller mindre med følgende raser: Angora, Hollender, Tan, Rex, Belgisk Kjempe, Blå Beveren - og de rasene vi har nå er: Sallander, Belgisk Hare, White og Hermelin, som jeg har i to varianter, bourgogne, og så har jeg nå i

sommer fått noen hvite rødøyde fra Rita Hoem som det skal bli spennende å se hvordan det går med på utstillingene.

Men i år har vi egentlig få dyr og faktisk 4-5 burrom som står tomme. Vi har vært litt uheldige med ungdyra på Sallander og Belgisk Hare. Har mista flere ungdyr, muligens feil føring? Så det har gått «tregt» med å øke besetninga med gode dyr der. I rasen White har det gått mye bedre og vi hadde faktisk ei Hermlin-hu som fikk fram 5 unger - ikke værst.

Så nå i år blir det også da lite slaktedyr, når de store rasene «svikter». Vi bruker en del kaninkjøtt her i huset, forteller Anne Lise. Ungene har heller ikke hatt noe innvending mot kanin til middag. Nei, faktisk så var det ønske fra et par av guttene at kaninkjøtt kunne vi ha på julebordet.

Føring og stell

Vi har prøvd forskjellige typer kraftfôr og fører nå med Favør 30 og kalvepellets. Blander disse sammen med like mye av hver. Og så har de så og si fri tilgang på høy året rundt. Om sommeren bruker vi noe grønt. Ellers får de tørka brød og det vi har igjen av kjøkkenrester. Alle går jo på fast bunn, så det er jo arbeid med å skifte bunnstrø i 48 bur da, men det er jo en del av hobbyen også, sier Anne Lise til slutt i samtale med Bjørn E.

«Ein oppdrettars dagbok»

Gjesteskribent:

Hilde Elin Vestnes

Hei igjen! - alle TK-lesere

Da var høstutstillingen for oss her i Møre og Romsdal vel i havn. Arrangementet hadde vi på Gjermundnes Videregående skole - og det gikk bra, til tross for litt problemer med ryddefolk søndag. Vi hadde 273 påmeldte katalognummer og 24 raser var representert.

Noen av elevene mine fikk en rask runde i lokalet på søndag for å se på de ulike rasene, samt få et innblikk i hvor store noen av kaninene er. Belgisk Kjempe var rasen som falt i smak hos dem, for de hadde enorme ører og var jo så «søte og



Bildet øverst: «Utstillingsgjengen» som var med på arrangementet av høstutstilling på Gjermundnes Videregående skole, i helga 29., 30. september og 1. oktober 2006. Bildet under: Dette er 3 av vedderne til en elev på skolen, som kan hoppe rundt å kose seg i en stor innhengning på ca 2x4 meter.



bamsete» - og en kanin på 8-10 kg er jo det «ideelle kjeledyr». - Men de kjøpte heldigvis ingen Belgisk Kjempe, for så store bur har vi ikke i kaninstallen her på Gjermundnes Videregående skole.

Når det gjelder utstillingsresultatene på «min rase», hvor jeg stilte med 5 Russer, så står jeg vel litt og stamper - 4 dyr fikk 93 poeng (dømt av 3 ulike dommere), mens den siste fikk 93,5 poeng. Siden alle hadde 1 poengs trekk på pelsens kvalitet, er det jo håp om at dyra kan få 94 på LUU - om de går i pels da? Ellers så var poengfordelingen tilnærmet lik på alle dyra, det var bare et og annet halvpoeng som skilte dem. Og dette medfører jo litt kluss når man skal sette sammen avlsdyr, for alle er jevnt ok. Ingen er bedre enn de andre på noe, så stammen min må vel sies å være jevn!? - Forbedringer kan komme på kropp, dyra fikk 18 poeng og 18,5 poeng i kroppsform (av 20). Har hatt noen på 19 poeng der før, men de jeg stilte nå denne helga er ikke ferdig utviklet enda (akkurat 4 mnd gamle), så vi får se. Jeg har skiftet kraftfôr nå etter utstillingshelga, så får se om det kan gi utslaget. Tidligere har jeg brukt Kaninpellets fra Felleskjøpet. Men nå var den siste 40 kgs-sekken jeg kjøpte helt annerledes. Fôret hadde en merkelig farge og selve pelletsen var mindre og kaninene mine likte den ikke. De få som spiste den la heller ikke på seg. Kalle Kaninfôr liker de, men å føre med 5 kgs poser Kalle blir for dyrt til 30 kaniner. Nå har jeg kjøpt kalvepellets for å prøve det - så får vi se om dyra mine kan få lagt på seg litt til LUU. Ellers så er jeg ute etter bedre farge og tegning på bein, for dyra blir for lyse der. Dette har visst vært et problem tidligere også, når flere har drevet med russer. Men farge og tegning på hodet kan jeg være fornøyd med enn så lenge, de fleste dyra mine ligger på 19 poeng der. Og på rase-

preg og presentasjon scorer de fullt, så der er det greit.

Men om russerne våre er jevne så er i alle fall ikke hermelinene det. «Må vel bare le», de fikk 90 p, 92 p, 92,5 p og 93 p. Den på 93 p er ei eldre avlsho som vi ikke har fått registrert før, så fornøyd der, men de andre var vel heller en vits. Den beste hermelin hadde vi meldt på som han, men viste seg å være ei hu - så den ble ikke dømt (kunne kanskje fått 94 poeng, sa en dommer i etterkant). Men døtrene mine fikk juniorsløyfer og var fornøyd likevel, og så får vi se da om det blir noe dreis på hermeliner i bourgogne her med tiden som kommer. Fargen er ikke så verst, men kropp og type må vi gjøre noe med!

Bildene jeg tok i helga ble av noe dårlig kvalitet, mulig det var for mørkt i lokalet, men prøver likevel å sende med et bilde av noen av de i utstillingsgjengen som hjalp til. Det andre bildet som jeg har tatt, er av tre lykkelige veddere som tilhører en av elevene mine - og det er vel ikke så mange kaniner som har det så bra. De tre er mor, datter og far (nå kastret), og de bor i et digert bur med målene 2 x 4 meter eller noe slikt, og full takhøyde. Buret er egentlig bygd for ender.

Og med dette takker vi for oss for denne gang. Snart er det åpen dag her på skolen,



så jeg kommer nok til å lage noe rundt det, som da vil omhandle kaniner, elever og andre smådyr i smådyrstallen vår på Gjermundnes Videregående skole.

Hilsen fra
Hilde Elin

«Landsutstillings-kavalkade»

I TK nr 6/2006 startet vi med denne landsutstillings-kavalkaden og gikk 25 år tilbake, hvor oversikten da viste LU og LUU'er fra 1981 til og med 1990. Her er mer tekst og bilder med «historisk tilbakeblikk», nå har jeg også tatt med hvem som ble Best in Show - Red.

LU-1991, arr.: Rogaland

Atlantic Hotell, 1350 dyr, 33 raser.

1. Line+Stian Bohnhorst, Kragerø, Tan 286
 2. Sigbjørn Thorvaldsen, Jæren, Alaska 286
 3. Tor Olav Haugland, Kragerø, Alaska 286
- BiS.: Line+Stian Bohnhorst, Tan 96

LUU-1991, arr.: Møre&Romsdal og Trøndelagen, Oppdal idrettshall, 552 dyr, 23 raser

1. Jan Erik Tveten, Askim, Hvit Land 285
 2. Aksel Andersen, Moss, Hvit Land 285
 3. Jan O. Kokkerud, N.Romer., Alaska 285
- BiS: Alf Gunnes, Trøndelagen, Alaska 96



LU-1991: Sigbjørn Thorvaldsen, sølv, Svein Bohnhorst, gull og Tor Olav Haugland, bronse



LUU-1991: Alf Gunnes fikk 96 poeng på ei Alaska-hu og som ble Best in Show

LU-1992, arr.: Nedre Romerike

Info Rama, 221 utstillere, 1633 dyr, 35 raser

1. Bjørn Karstensen, Sarp., Hermelin 96
 2. Leif M. Smedbakken, Fredr., Blå Wiener 96
 3. Martin Lima, Jæren, Tan 96
- BiS: Martin Lima, Jæren, Tan 96

LUU-1992: Odd Lindgren vinner med Alaska. Rasen gjorde det meget sterkt på denne utstillingen. Hvit Land var største rase med 187, fulgt av Alaska med 135. En Alaska fikk 96 og 32 fikk 95 poeng



Jan Erik Tveten, vinner av LUU-1991, med Hvit Land, 3 hanner i 96x95x94 poeng



LUU-1992: 4 kaniner fikk 96 poeng, og hvor Marianne Nilsens Angora var én av disse - det holdt nesten til å bli BiS, men i typeshow ble den en klar vinner.

LUU-1992, arr.: Askim, Skiptvet idrettshall, 1023 dyr, 32 raser

1. Odd Lindgren, Fredr., Alaska 286
2. Hans M. Ileby, Fredr., Hvit Land 285
3. Erik Arntzen, Oslo, Alaska 285

BiS: Svein Egil/Jan Gunnar Olsen, Tan 96



LU-1994: Erik Arntzen vinner klart med den gode poengsum 287 - og setter punktum for en meget sterk utstillingsesong - først med å vinne LUU-93 og så LU-94



LUU-1994: «Kaniner på olympisk grunn!» - En fantastisk utstilling i Vikingskipet, som var arena for 1068 ungdommer og 123 voksne hanner, 5. og 6. november 2004



LU-1995: Fra v.: Geir Hamre, bronse, John Reidar Breivik, gull og Jarluf Lomeland, sølv



LUU-1995: Samuel Egeland vinner med Fransk Vedder og tar også Best in Show!

LU-1993, arr.: Sandnes, Figgjohallen, 203 utstillere, 1503 dyr, 40 raser
 1. Thormod Saue, Drammen, Tan 285
 2. Svein Egil+Jan G. Olsen, Fredr., Tan 285
 3. Anne Lise Tveten, Askim, Perle Ekorn 285
 BiS: Kjartan Vestvik, Rogaland, Hvit Land 96

LUU-1993, arr.: Drammen, Solberg sports-hall, 139 utstillere, 996 dyr, 32 raser
 1. Erik Arntzen, Oslo, Alaska 285
 2. Per M. Olsen, Fredr., Stor Sølv 284
 3. Hans M. Ileby, Fredr., Hvit Land 284
 BiS: Hans M. Ileby, Hvit Land 95

LU-1994, arr.: Tønsberg, Messehall A, 204 utstillere, 1536 dyr, 39 raser.
 1. Erik Arntzen, Mjøskanin, Alaska 287
 2. Siri Paulshus, Moss, Hvit Land 285
 3. Per M. Olsen, Fredr., Stor Sølv 285
 BiS: Siri Paulshus, Hvit Land 96

LUU-1994, arr.: Mjøskanin og Oppland Vikingskipet, 171 utstillere, 1191 dyr, 37 raser
 1. Hans M. Ileby, Fredr., Hvit Land 286
 2. Bjarne Berntzen, Moss, Tan 285
 3. John R. Breivik, Møre, Blå Wiener 285
 BiS: John Reidar Breivik, Blå Wiener 96

LU-1995, arr.: Bergen, Turnhallen, 1209 dyr, 35 raser
 1. John R. Breivik, Møre, Blå Wiener 286
 2. Jarluf Lomeland, Sandnes, Hermelin 286
 3. Geir Hamre, Jæren, Hermelin 285
 BiS: Erik A. Pettersen, Fred., Dvergvedder 96

LUU-1995, arr.: Sørlandets, Tromøyhallen, 171 utstillere, 989 dyr, 33 raser
 1. Samuel Egeland, Sa., Fransk Vedder 285
 2. Marianne Nilsen, Drammen, Angora 285
 3. Cato Smørgrav, Drammen, Hvit Land 285
 BiS: Samuel Egeland, Fransk Vedder 96

Norges Kaninavsforbund tilbyr:

Ny Nordisk Kaninstandard 6. utgave, 350 sider	kr 375,00	NB:
Samleperm i plast til «Tidsskrift for Kaninavl»	kr 75,00	ALLE
Merketang Hauptner med 2 siffersatser	kr 1300,00	priser er
Merketang Hauptner ekstra siffersatser	kr 450,00	inklu-
Merketusj, 50 g	kr 80,00	dert
Skjemaer: Stambokblad blokk á 50 ark	kr 31,00	moms!
Burkort for avlshunn, 20 stk	kr 15,00	
Burkort små a 20 stk (1,0 og 0,1)	kr 10,00	
Henv.: Ingrid/Dagfinn Johansen, tlf. 33 39 62 95 e-mail: ingrjoh2@online.no		

Hvorfor «dårlige mager» og forstoppelse?

Anne Brochs er opptatt av vi oppdrettere diskuterer problemer som dukker opp i kaninstallen, og håper derfor at andre kan sende inn til TK svar, og eventuelt andre spørsmål som kan diskuteres. Anne kunne tenke seg å stille noen spørsmål om hvorfor kaniner får forstoppelse. I Anne og Cecilies stall er det spesielt årets kull med Dvergvedder, som har fått «lide».

Annes datter Cecilie, driver med Dvergvedder, og for en ung jente er det ikke kjekt å se at kaninene dør.

- I år ble det ikke særlig mange unger. De fleste har vi mista grunnet forstoppelse. Derfor lurer jeg på om det kan være fordi at det har vært så varmt, eller om jeg kanskje begynner for tidlig med kraftfor?

I april fikk Cecilies Dvergvedder-hu 6 unger (der var alle dødfødte). Så satt vi i gang et nytt kull med samme hua, da fikk hua 4 unger, men bare en som har klart seg. Så tenkte jeg, nei dette her går ikke, tenk å bare ha igjen en unge . . .

Hua ble paret opp igjen, og 19. august

fikk hua 7 unger. - Og Cecilie var selvsagt da kjempeglad.

Vi har vært veldig nøye med å holde buret rent, og ikke minst nøye med føringen. Som jeg skrev her tidligere, er jeg veldig nøye på å ikke gi våt løvetann og gress. Når ungene var 5 uker gamle, så tok jeg å satt de 3 største ungene i eget bur og de 4 minste ungene lot jeg fortsatt få være sammen med moren sin. Disse var altså mindre i størrelse i forhold til de 3 andre. Bare etter 2 dager så mistet vi 2 unger, og det mener jeg var grunnet forstoppelse. Da tok jeg mora og la henne på ryggen, så la jeg de 3 ungene en om gangen på hennes mage og de ammet i ca 10 minutter og det hjalp med en gang!

Men, det jeg lurer på, hvorfor i all verden får ungene så lett forstoppelse??

1. Er det fordi mora ikke er flink nok til å amme?

2. Gir jeg for tidlig kraftfôr og at ev. tykk/tynntarmen ikke tåler kraftfor?

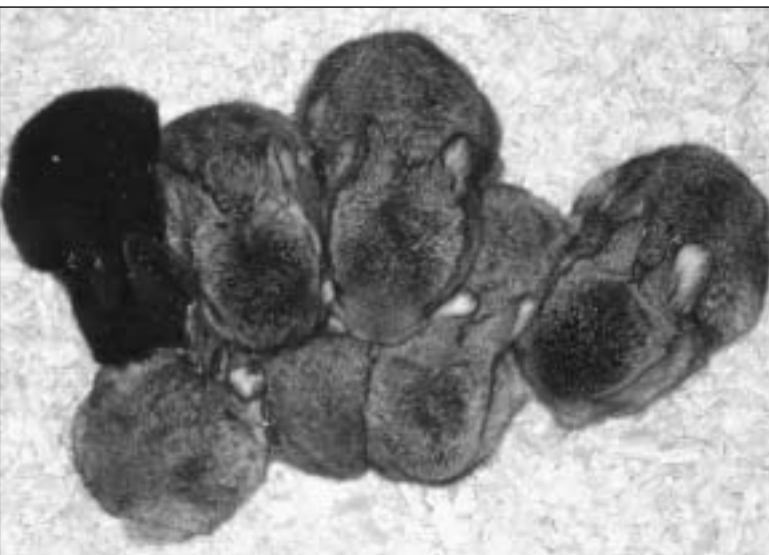

Cecilie har fortsatt 3 unger igjen. Får håpe disse vil klare seg!

Som nevnt, er vi veldig nøye med rengjøring. Jeg mener det er viktig å rengjøre buret flere ganger i uken mens ungene er små, jeg sjekker ungene hver eneste dag flere ganger om dagen og ser om alt er i orden. Kanskje det er for mye?

Hilsen Anne Brochs

Høstutstilling i Trøndelag

Trøndelagen KAF arrangerte 8.-10. september høstutstilling ved Skjetlein videregående skole. Det ble innmeldt 140 katalognummer, som var noe mindre enn vi hadde forventet. Dette har nok sammenheng med at det er tidlig i sesongen. Dommere var Per Egil Hagen og Johnny Lyshaug. De samarbeidet godt og fant også noen dyr som virkelig var i utstillingsform. Et ungdyr fikk 96 og to voksne fikk 95,5 poeng, og det må sies å være bra for årstiden. I Trøndelagen kåres ikke BiS, men beste hann og beste hu, som ble Hermelin brun zobel 1.0 til Rita Hoem i 96 poeng og Hermelin hvit rødøyet 0.1 til Sverre Grandetrø i 95,5 poeng.

Lørdag var det også kaninhopping i øvelsene: KL, KM, KV og poenghopp. Vinnere ble: Sigrid Meese med Kolstads Sweeping Strike, Sigrid Meese med Oliver, Mari Gynnild med Brightnings Surprising Power og Mari Gynnild med Dragsjøens Champion Golden Angel.

Vi hadde for øvrig veldig god hjelp av elever og lærer, som klargjorde lokalet, deltok "mannsterke" i oppsetting av bur, samt at det var fordelt oppgaver til elevene under utstillingen. Dette samarbeidet fungerte veldig bra og vi ser fram til å samarbeide med skolen også senere år. Da lar vi resultatlistene fortelle litt mer om «navn, raser og poeng». - S.G., ref./C.J., foto

Best i rasen: Belgisk Kjempe: Ingjerd Lien 94. Fransk Vedder: Kristin Harmens Berg 94. Stor Chinchilla: Ingjerd Lien 94,5. Rex: Skjetlein v.g.s. 93. Hvit Land: Turid Lien 95. Thyriinger: Terje Grandetrø 95. Deilenaar: Alf Gunnes 94. Hollender: Mari Gynnild 93,5. Sachsengold: Inger Arnesen 93,5. Liten Sølv: Arve Lilleøen 95. Tan: Alf Gunnes 95. Dvergvedder: Kristin Harmens Berg 95. Hermelin: Rita Hoem 96. Dverghare: Håkon+Ole A. Opphaug 93,5.

Resultatliste Klasse A - Voksne dyr:

1. Sverre Grandetrø, Trøndelagen, Hermelin hvit 285,5
2. Rita Hoem, Møre&R., Hermelin zobel brun 95,5
3. Alf Gunnes, Trøndelagen, Tan svart 95
4. Lykkens kaninstall, Trøndelagen, Hermelin viltgrå 95
5. Terje Grandetrø, Trøndelagen, Thyriinger 95



Dvergvedder hu i fargen havana, 93 poeng, eier Marit Bergby

6. Turid Lien, Møre og Romsdal, Hvit Land 95
7. Erling Killingberg, Trøndelag, Hermelin hvit blåøyd 95
8. Ingjerd Lien, Møre&Romsdal, Stor Chinchilla 281
9. Erling Killingberg, Trøndelag, Tan svart 281
10. Tore Bjørnar Juberg, N.-Trønd., Hermelin white 280,5
11. Inger Arnesen, Trøndelag, Sachsengold 279,5
12. Inger Arnesen, Trøndelag, Hermelin viltgrå 279
13. Frank André Juberg, N.-Trøndelag, Hollender 279
14. Alf Gunnes, Trøndelag, Deilenaar 94
15. Håkon og Ole A. Opphaug, Trønd., Hermelin hvit 94
16. Barbro Halvorsen, Trønd., Dvergvedder hvit b.ø. 94
17. Kristin H. Berg, Trøndel., Fransk Vedder viltgrå 94



fotos: Carina Johnsen

Utstillingens beste hu, Hermelin hvit rødøyet, 95,5 poeng, eier Sverre Grandetrø

Resultatliste Klasse B Ungdyr:

1. Rita Hoem, MøreogRomsdal, Hermelin zobel brun 96
2. Arve Lilleøen, Trøndelagen, Liten Sølv svart 283,5
3. Alf Gunnes, Trøndelagen, Tan svart 283
4. Kristin Harmens Berg, Trønd., Dvergvedder viltgrå 95
5. Sverre Grandetrø, Trøndelagen, Hermelin hvit 95
6. Ingjerd Lien, Møre&R., Belgisk Kjempe viltgrå 280
7. Knut Eide, Trøndelag, Hvit Land 279,5
8. Marit Bergby, Trøndelag, Dvergvedder hvit b.ø 94
9. Kristin H. Berg, Trøndelag, Fransk Vedder viltgrå 94

Resultatliste Klasse M - Ungdyrsgruppe:

1. Rita Hoem, Møre&R., Hermelin zobel brun 95
2. Kristin H. Berg, Trøndel., Dvergvedder kappeteg. 94,5
3. Kristin H. Berg, Trøndel., Fransk Vedder chinchilla 94
4. Skjetlein v.g.s., Trøndel., Rex castor 94
5. Kristin H. Berg, Trøndel., Fransk Vedder viltgrå 93
6. Jan Magne Lien, Møre og Romsd., Tan svart 93
7. Rita Hoem, Møre og R., Hermelin tan svart 93

Resultatliste Klasse G - Elitegrupper

1. Sverre Grandetrø, Trøndelagen, 379,5
2. Rita Hoem, Møre og Romsdal 376,5



Beste Tan, hann, 95 poeng, eier Alf Gunnes

«Dverg-nytt»



Hei alle dvergkanin-venner!

Hjelp under LUU - og ny webmaster:
Vi trenger hjelp fra dere medlemmer til å være med på å betjene DK's stand under LUU - håper noen melder seg.
Webmaster til DK: Ansvarlig for hjemmesida vår, Arild Schonhowd, ønsker avsløsing fra årsskiftet. Håper det er noen som har interesse av å hjelpe klubben med DK's nettsider.

Betaling av medlemskontingent:
Vi skal ikke begynne å purre på innbetaling av ny kontingent allerede nå, men gi en melding om at det er kommet spørsmål omkring innbetaling av kontingent direkte til DK under landsutstillinger, for å være med å konkurrere om DK's pokaler. Styret har dermed bestemt følgende:
For å kunne være med å kjempe om DK's

vandrepokaler, og rase- og variantsløyfer, på landsutstillinger, må kontingent være innbetalt 14 dager før LU/LUU avholdes. Betales kontingent like før/under LU/LUU vil en selvsagt bli medlem, men blir ikke tatt med i tildelingen av DK's premier før til etterfølgende LU/LUU.
Dette trer i kraft fra og med LUU 2006.

Vandrepokaler oppsatt på LUU:
Vi har ikke fått inn noen søknad fra våre medlemmer om oppsett av nye pokaler eller tips om å gjøre noe annerledes.
På LUU-2006 konkurreres det dermed om følgende 3 vandrepokaler:
Beste Dvergvedder, Hermelin og Dverg-hare. I tillegg har vi BIR-sløyfer i 4 raser (også Løvehode), samt "variantsløyfer".

mvh for DKs styre, Hilde K. - kasserer

Presentasjon av kaniner på «Åpen gård»

Rogaland Kaninalslag fikk invitasjon av Bondelaget i Rogaland til å være med på åpen gård, søndag 13. august. Bondelaget hadde lagt opp til et familievennlig arrangement på Dale gård, som ligger i naturskjønne omgivelser et «lite stykke» utenfor Sandnes sentrum. Det strømmet på med folk i alle aldre i løpet av denne søndagen. Været var på vår side, slik at alle de planlagte aktiviteter kunne foregå publikumsvennlig på det store gårdstunet. De aller fleste dyreslag på en bondegård var representert: Kyr, kalver, en saueflokk og gjeterhundoppvisning samlet temmelig mange interesserte. Hestekjøring og ridning var populært, men kaninene fikk meget stor oppmerksomhet, særlig når det spredde seg blant barna at kaninene kunne de ta ut av bura - og de fikk holde å klappe på dem! Noen hadde kaniner hjemme, men disse kaninene her var jo rasekaniner, og så var de så veldig fine. Farger og tegninger som var av interesse for de fleste, samt stell, ble det forklart

om, og de ville så gjerne vært eier av en slik fin rasekanin - «Men disse er vel så veldig dyre?» - var spørsmålene vi fikk.

- *Nei, dere skal få en slik fin rasekanin gratis, hvis dere blir medlemmer i vår organisasjon, så ta kontakt når dere har bygget bur*» - forklarte vi ...

Informasjon ble utdelt til ganske mange barn, foreldre og besteforeldre, som selvsagt skulle ta kontakt for å bli medlem ... Barn vil alltid ha det som de synes er kjekt. Foreldrene «parerer» med at dette er levende dyr som trenger daglig stell, og det er jo korrekt. Flere eldre vi kom i kontakt med, sa de hadde kaniner under krigen og kunne tenkt seg denne trivelige hobbyen nå i pensjonisttilværelsen.

Men, dessverre stopper det ofte der, men vi har allikevel vært å vist oss fram for en stor mengde, og forhåpentligvis kanskje noen potensielle som vil bli medlemmer i senere en gang? - Hvem vet, men det er å konstatere at det er ikke enkelt å verve medlemmer «per omgående».



Magnor forteller om kaniner - og jeg fikk tid til å ta et par bilder når det var lite folk - Bjørn E.

<http://www.djohansenuhusdyrutstyr.no>

B. Børresen: Husdyrliv	kr 357,00
Åke Johansson: Kaniner for alla	kr 157,50
Åke Johansson: Min første kanin	kr 42,00
Åke Johansson: «Pelsen»	kr 94,50
Monika Wegler: Min kanin	kr 157,50
Monika Wegler: Kaniner	kr 136,50
Monika Wegler: Dvergkaniner.	kr 136,50
F. Wanning: Boken om Vedderkaniner.	kr 115,50
Erling Balle: Angorakaniner	kr 199,50
Olsson/Rebert: Fargeavl (Angora+andre)	kr 94,50
AB-skålen (leveres i flere farger)	kr 33,60
Stjerneskålen, stor, 1 liter	kr 25,20
Stjerneskålen, liten, 1/2 liter (flere farger)	kr 21,00
Jokerskålen (flere farger)	kr 21,00
Vippeskålen	kr 29,40
Drikkenippel, med T-kryss	kr 12,60
Drikkeskål-automat, Rodari	kr 33,60
Flaskeholder med feste og skål	kr 16,80
Drikkeflasker, 3 dl, 6 dl	fra kr 26,25 til kr 29,40
Drikkeflaske, 1 liter	kr 34,65
Plast-utløp for 8 mm slange	kr 5,25
Utløp med krane	kr 39,90
Vannslange, 8 mm, svart, pr meter	kr 4,20
T-stykke / Kryss / Ende., til 8 mm slange, pr stk	kr 4,20
Vanntank, 5 liter, med utløp	kr 114,45
Vanntank, 6 liter, med løst utløp	kr 84,00
Høyhekk	kr 33,60
Skipperbur.	fra kr 136,50
Kaninbur	str. fra 60 til 116 cm, fra kr 288,- til 682,50
Spray-flaske mot midd/uttøy	kr 68,25
Burlås	kr 4,20
Sytang for netting, manuell	kr 168,00
Syringer for netting, pr kg	kr 78,75
Tang for klipping av klør	fra kr 68,25 til kr 76,65
Avbiter-tang (meget bra)	kr 183,75

NB: I tillegg 25% MVA, ikke bøker. Mye utstyr til fjørfe/fugler. Vi sender katalog. Stort utvalg i netting -5% ved kjøp kr 5000. Alle bestillinger blir sendt i oppkrav. Kjøp under kr 100,- + kr 25,- i gebyr. Ved kjøp varer kr 1.500,-, gis 10% rabatt.

Bestilling: D. Johansen Husdyrutstyr, Åsly, 3175 Ramnes

www.djohansenuhusdyrutstyr.no

Tlf.: 33 39 62 95. Mobil: 901 91 911. Fax: 33 39 65 30

Høstutstilling på Møre

Møre og Romsdal KAL, arrangerte utstilling på Gjermundnes Videregående skole, i helga 30. sept.-1. oktober. Hilde Elin Vestnes fikk med seg en del elever og rigga opp utstillingen sammen med Bjarne Øygard. Kjempeflott jobba med å få plassert 273 bur i verkstedavdelingen på skolen. Kaninene bar preg av «skjør» pels. Men tross mye «hår i lufta», for å si det sånn, ble det ett dyr i 95,5 poeng, 13 dyr i 95 poeng, 14 dyr i 94,5 poeng og 43 dyr i 94. Vår egen Rita Hoem var eier av den beste, Hermelin brun zobel i 95,5 poeng, og Rita vant kl G, elitegruppe, 379,5 poeng. Fam. Opphaug gikk til topps i kl A med Dverghare 283 poeng og Oddmund Veka var best i kl B med Thyringer 284,5 poeng. Vi premierte til og med 94 poeng, men lar resultatlistene «tale for seg» når det gjelder mer om kaninene. Dommere var Marianne Myki, Johnny Lyshaug, John Reidar Breivik og Thormod Saue.



Oddmund Veka, fra Atløy i Sogn, tok turen til Møre og fikk utstillingens beste poengsum på 1,2 Thyringer, 284,5 (+ny transportkasse)

Lørdag kveld hadde vi samling med kaffe og kake - og "som vanlig" hadde leder Ingjerd Lien baka gulrotkake, som alle fikk til kaffen. Kvelden gikk i mye kaninprat, men tror Rita og Alf også var innom sauedrift, noe som de begge er opptatt av i tillegg til kaninene. Lynlotteriet hadde vi på utstillingen og Oddmund Veka reiste nok en gang med hovedgevinsten. Denne gang var det en reisekasse med 6 rom for dvergkaniner, men skillevegger kan tas ut så den kan brukes til større dyr, men om det går Thyringer i den kassa er jeg i tvil om. Fraktekassa er laga av Kjell Hoem, Rita's "handyman".

- mvh Anne Lise

Best i rasen: Belgisk Kjempe: Ingjerd Lien 93. Fransk Vedder: Ole Marcus Lien 93,5. Stor Chinchilla: Ingjerd Lien 94. Blå Wiener: Odd Arne Lien 93,5. New Zealand Red: Elin Lesto Larsen 93. Rex: Skjetlein skole 93,5. Hvit Land: Turid Lien 94. Belgisk Hare: Anne Lise Tvedt 93. Sallander: Øystein Tvedt 94. Liten Tysk Vedder: Thor Øivind Larsen 94. Deilenaar: Alf Gunnes 94. Engelsk Shecke: Øystein Osland 95. Liten Havana: Nina R. Vatneho 94. Perle Ekorn: Hallgeir Ringstad 93,5. Hollender: Frank André Juberg 93. Liten Sølv: Bjarne Øygard 95. Tan: Alf Gunnes 95. Russer: Hilde Elin Vestnes 93,5. Dvergvedder: Åsa Vegsundvåg 95. Hermelin: Rita Hoem 95,5. Dverghare: Håkon+Ole A. Opphaug 94,5.

Resultatliste Klasse A Voksne dyr:

1. Håkon+Ole A. Opphaug, Trønd. Dverghare hvit r.ø. 283
2. Rita Hoem, Møre og Rom., Hermelin zobel brun 95,5
3. Ingrid Øygard, Møre og Rom., Hermelin hvit r.ø. 282
4. Tore Bjørnar Juberg, Nord-Tr., Hermelin white svart 95
5. Sverre Grandetrø, Trøndelag, Hermelin hvit rødøyd 95
6. Jan Magne Lien, Møre og Romsdal, Tan svart 281
7. Anne Karin Hustad, Møre og R., Liten Sølv svart 281
8. Håkon+Ole Opphaug, Trøndel., Hermelin hvit r.ø. 94,5
9. Terje Engh, Grenland, Hermelin hvit rødøyd 94,5
10. Thor Øivind Larsen, Sogn og F., Liten Tysk Vedder 94
11. Oddmund Veka, Sogn og Fjordane, Thyringer 94
12. Turid Lien, Møre og Romsdal, Hvit Land 94
13. Kristin Øygard, Møre og R., Dvergvedder viltgrå 94
14. Øystein Tvedt, Møre og Romsdal, Sallander 94
15. Alf Gunnes, Trøndelagen, Tan svart 94
16. Frank André Juberg, Nord-Trønd., Hollender 278,5
17. Ingjerd Lien, Møre og Romsdal, Stor Chinchilla 277,5
18. Nanette Reinartsen, Møre og R., Hermelin white 277
19. Jonette Sulen Myrbostad, M&R. Hermelin zo.blå 93,5
20. Jonette Sulen Myrbostad, M&R. Hermelin z.brun93,5

Resultatliste Klasse B Ungdyr:

1. Oddmund Veka, Sogn og Fjordane, Thyringer 284,5
2. Bjarne Øygard, Møre og Romsdal, Liten Sølv 284
3. Alf Gunnes, Trøndelagen, Tan svart 283,5
4. Rita Hoem, MøreogRomsdal, Hermelin zobel brun 283
5. Snorre Jacobsen, Nord-Trøndelag, Tan svart 282
6. Øystein Osland, Sogn og Fj., Engelsk Shecke 95



Håkon og Ole Opphaug vant klasse A med Dverghare hvit rødøyet, 3,0 i 283 poeng

7. Åsa Vegsvundvåg, MøreogR. Dvergvadder kappet. 95
8. Åsa Vegsvundvåg, MøreogR. Dvergvadder viltgrå 281,5
9. Matias Lesto Larsen, Sogn og Fjord., Tan svart 281,5
10. Øystein Osland, Sogn, Dvergvadder viltgrå 281,5
11. Anne Lise Tvedt, Møre og R. Hermelin hvit r.ø. 280,5
12. Anne Lise Tvedt, Møre og Romsd., White svart 280,5
13. Kristin Øygard, Møre og R., Dvergvadder viltgrå 94,5
14. Hilde Elin Vestnes, Møre og R., Russer svart 279,5
15. Øystein Osland, Sogn og Fj., Hermelin hvit r.ø. 279
16. Nina R. Vatnehol, Møre og Romsd., Liten Havana 94

17. Turid Lien, Møre og Romsdal, Hvit Land 94
18. Merethe Engh, Grenland, Dvergvadder viltgrå 94
19. Jan Magne Lien, Møre og Romsdal, Tan svart 94
20. Sol Hoem, Møre og Romsdal, Hermelin gulrød 94
21. Alf Gunnes, Trøndelagen, Deilenaar 94
22. Ingerd Lien, Møre og Romsdal, Stor Chinchilla 94
23. Håkon+Ole A. Opphaug, Trønd. Dverghare hvit r.ø. 94
24. Hilde Øygard, Møre og Romsdal, Tan svart 278,5
25. Ole Marcus Lien, Møre, Fransk Vedder viltgrå 278
26. Odd Arne Lien, Møre og Romsdal, Blå Wiener 278
27. Thor Øivind Larsen, Sogn, Liten Tysk Vedder 277,5
28. Ingerd Lien, Møre, Belgisk Kjempe viltgrå 277,5
29. Anne Karin Hustad, Møre og R., Liten Sølv svart 277
30. Jonette Sulen Myrbostad, M&R Hermelin russer 93,5
31. Kristin Harmens Berg, Trøndel., Fransk Vedder 93,5
32. Øystein Tvedt, Møre og Romsdal, Sallander 93,5

Resultatliste Klasse D - Hunn med kull:

1. Anne Karin Hustad, MøreogR. Hermelin white svart 94

Resultatliste Klasse M - Ungdyrgruppe:

1. Nanette Reinartsen, Møre, Hermelin white svart 95
2. Tore Bjørnar Juberg, N.-Tr., Hermelin white svart 94,5
3. Matias Lesto Larsen, Sogn og Fjordane, Tan svart 94
4. Bjarne Øygard, Møre og Romsdal, Liten Sølv svart 93

Resultatliste Klasse G - grupper:

- | | |
|----------------------------------------|-------|
| 1. Rita Hoem, Møre og Romsdal | 379,5 |
| 2. Sverre Grandetrø, Trøndelagen | 376,5 |
| 3. Bjarne Øygard, Møre og Romsdal | 374 |
| 4. Anne Lise Tvedt, Møre og Romsdal | 372,5 |
| 5. Kristin Øygard, Møre og Romsdal | 371 |
| 6. Nanette Reinartsen, Møre og Romsdal | 370 |

Utstillinger - 2006/2007:

3. - 5. nov.: LUU-06, Østfold Avslag
annonse i TK nr 7

17.-19. november: Trøndelagen
annonse i dette TK

24.-26. november: Jæren&Sandnes
annonse i dette TK

24.-26. november: Askim
annonse i TK nr 7

01.-03. desember: Sogn og Fjordane
annonse i dette TK

01.-03. desember: Indre Østland
annonse i dette TK

8.-10. des.: EU-utstilling, Leipzig

13.-14. januar: Drammen

19.-21. januar: Nord-Trøndelag

19.-21. januar: Bergen

19.-21. januar: Oslo&Akershus, fylk.

27.-28. januar: Haugaland, fylkes.

9.-11. februar: Dansk LU, Tinglev

16.-18. februar: Svensk LU, Borås
annonse i TK nr 7

22.-25. febr.: LU-07, Stavernhallen

10. mars: Askim

17. mars: Tønsberg

22.-24. mars: Grenland

Søknad om dommere og utstillinger
sendes til: thsau@online.no

Forbundstinget 2007 avholdes fredag 23. februar.
Saker som ønskes behandlet må være i hende innen 31.12.06.
NB: Dette gjelder også søknad om fremtidige Landsutstillinger

Marianne Nilsen Myki

Tønset gård, 2340 Løten
Tlf. 62 59 35 98 / 926 37 194
e-post: post@angora.no www.angora.no
ANGORA til ullprod.+Ull/produkter - Klipping

Ingvar Holmen

4380 Hauge i Dalane
Tlf. 51 47 74 98 - 51 47 97 67
STOR SØLV, svart+viltgrå
WIENER hvit

Ullmottak Angora: ULL 10 MATUM

Anne-Katrine Jensen
Hansgarden, 6638 Osmarka
e-post: hoeyning@online.no
Tlf. 71290380 / 90156039 - Faks. 71294190

Roger Høyland

Peder Krohns vei 17, 4352 Kleppe
Tlf.mob. 907 63 767
E-post: rogehoe@online.no
REX i castor og chinchilla

Lysfjords kaninoppdrett av Dvergvedder

i hvit blåøyd og brun
Sølvi Lysfjord, Bevervn. 2, 1914 Y. Enebakk,
tlf. 64925131/97173190 e-post: slysfjord@yahoo.com
http://geocities.com/slysfjord/kaninoppdrett.html

Bjørn Egeland

Hana, 4328 Sandnes
Tlf. 51 62 17 48, 970 66 450, 51 67 19 00
e-post: bjorn.egeland2@lyse.net
ALASKA - PERLE EKORN

Angora-oppdrett - Grethe Hansen

Ytre Sæbø, 5938 Sæbøvågen
Tlf. 56 37 22 82
e-post: ekrane@online.no
ANGORA til ullproduksjon, hvite og fargede

Solveig Moritsgård og Åsa Vegsundvåg

Hansgarden, 6037 Eidsnes. Tlf. 70 19 16 66
e-post: fnoritfg@online.no
hjemmeside: www.dvergvedder.com
Dvergvedder: viltgrå, madagaskar + kappet.

Helge Øvrebotten Andersen

Alvøy. 90, 5179 Godvik. Tlf. 55 26 44 01
e-post: helge.andersen@c2i.net
Hjemside: http://home.c2i.net/storkenebb/
Rex-dvergvedder-hermelin, kasjmirdvergvedder

Solvangbakken kaninoppdrett/Kerstin Carlsson

Solvangbakken 18, 3647 Hvittingfoss
Tlf. 412 87 764 e-post: katieberenson@hotmail.com
hjemmeside: http://piczo.com/solvangbakkens
Rex og Løvehode i forskjellige farger

Tor Håkon Berget

2630 Ringeby. Tlf. 61 28 04 53 / 971 25 321
Belgisk Kjempe i hvit, jerngrå, chinchilla
FRANSK VEDDER i hvit rødøyet
og hvit blåøyet, og chinchilla

Tove Olsen - Haredalen Kaninoppdrett

Haredalveien 17, 1615 Fredrikstad
Tlf. 69 31 70 87 - mob. 995 67 869
HERMELIN hvit blåøyd og viltgrå
DVERGHARE tove110@hotmail.com

Just Andersen

Frølichs vei 8, 3150 Tolvsrød
Tlf. 33 32 43 91
Lutino: bokstavfargekode: al al bb CC DD gg
Lutino shadow: asha asha bb CC dd gg

Carina Tollefsen

Småberget 27, 4330 Ålgård. Tlf. 906 79 692
e-post: carina.tollefsen@lyse.net
www.dvergkanin.com
Hermelin i tan brun, tan sort, brun og viltrød

**NKFs rekvisitasalg: Merketenger, skjema/
stambokblad, burkort** (for avlshuer, ungdyr hu/hann, osv.).

Kontakt: Dagfinn Johansen, tlf. 33 39 62 95

Bente Skjævestad Torland

Håbestad, 4885 Grimstad
Tlf. 37 04 83 42 / 915 63 172
e-post: skjato@online.no
ANGORA hvit og farget + Angoraprodukter

Johnny Kirkebirkeland

Osveien 76
5227 Nesttun
Tlf. 55 10 25 89
LITEN SØLV

Heidi Østlie

2640 Vinstra - Tlf. 61 29 15 36
Belgisk Kjempe i hvit, blå, svart og chinchilla
FRANSK VEDDER i hvit blåøyet,
isabella, chinchilla og blå

Reidun Pettersen

1690 Herføl - Tlf. 69 37 88 67 / 958 10 325
www.gildebergsangora.com
e-post: thorstpe@online.no
ANGORA hvit+div. farger - Angoraprodukter

Bodil og Odd Einar Lundervold

Aurdal, 5576 Øvre Vats. Tlf. 911 90 945
Hjemmeside: home.online.no/~oddelund
e-post: oddeund@online.no
REX: Blå, Dalmatiner

Brynhild Bremer Viken

Tødås, 7863 Overhalla
e-post: rokkenbb@online.no
Tlf. 74 28 16 32 - mob. 413 02 600
ANGORA

Bjørn Solheim

4170 Sjernerøy
Tlf. 51 71 05 69
ANGORA voksne/unger i flere farger
REX - TAN - HERMELIN

Erna og Harry Giller

3812 Akkerhaugen
Tlf. 35 95 75 03
ANGORA - HVIT LAND
TAN - DVERGVEDDER

Anne Mette og Gullik Klepaker

Syrri, 3280 Tjodalyng. Tlf. 33 19 32 68
e-post: aklepaker@start.no
HOLLENDER - DVERGVEDDER viltgrå
LITEN HAVANA

Ingrid og Dagfinn Johansen

Åsly, 3175 Ramnes
Tlf. 33 39 62 95
BLÅ WIENER
WIENER hvit (stor)

Thor Øvind Larsen

6740 Selje e-post: tola72@online.no
Tlf. 57 85 64 46, mob. 412 00 596
New Zealand Red, Liten Tysk Vedder
Tan + dvergar

Siri Lind Johannessen

Tangen Gård, 3234 Sandefjord
Tlf.: 33 47 32 71 - Mobil: 97172 974
E-post: siri.lind@pcj.no
TRØNDER

Chelstina kaninoppdrett - Kristin H. Berg

Hauka, 7288 Soknedal
Tlf. 481 14 973 / 72 43 61 47
e-post: rbkfrode_fan@yahoo.no
FRANSK VEDDER og DVERGVEDDER

Nordisk Kaninstandard:

kr 375,-

350 sider med beskrivelse
av 60 kaninraser med bilder!

Kjøpes hos Dagfinn
Johansen, tlf. 33 39 62 95

Annonsespriser:

1/1-side kr 1200	1/8-side kr 300
1/2-side kr 750	Oppdretterannonsen
1/3-side kr 500	innrykk i 10 nr: kr 435
1/4-side kr 400	bjorn.egeland@lyse.net

*Jæren og Sandnes Kaninnslag innbyr til: **ÅPEN***

Høstutstilling 24.-26. nov. '06 i Frøyhallen på Kverneland

Det konkurreres i klassene: A voksne dyr og B ungdyr

Innmelding på lister til Geir Nordvik, Fløyrliv. 8, 4307 Sandnes
eller på e-mail: geir@unitech.no

Innmelding og avgift sendes senest 10. november 2006.

Innmeldingsavgift: kr 50 pr kanin - som innbetales til:

S.&J. Kal. v/Geir Nordvik Fløyrliv. 8, 4307 Sandnes
bruk kontonr.: 3325.33.46928. - Kaninene leveres
fredag 24. nov. kl 18-21. Vi fører med høy og vann.
Åpent lørdag kl 11-17. Søndag kl 11 med premie-
utdeling kl 15.00. - Det blir også kaninhopping.



*Velkommen til en koselig helg i
Frøyhallen - hilsen jentene i utstillingskomiteen*

Sogn og Fjordane Kaninavlslag innbyr til åpen Vinterutstilling i Samfunnshuset i Selje 1.-3. desember 2006, i klassene A og B

Kaninhopping: Kl. RL - RV, KL - KV, Lengde, Høgde, Kombi og PÅ
(forbehold om meir enn 5 kaninar i kvar klasse).

Alle innmeldinger på lister til: Thor Øivind Larsen, 6740 Selje
eller på e-post: tola72@online.no innan 22. november 2006

Innmeldingsavgift: Kr 50 pr kanin og kr 20 pr bane i hopping sendes
til: Sogn og Fjordane kal v/Signe Kolrud, bruk konto nr.: 3700 14 17976

Kaninene leveres fredag 1. des. fra kl 18 til 22. NB: Vandrepokal til BiS.

Vi fører med høy og vann - husk vannskåler.

Salg av betasuppe med brød ved ankomst.

Sammenkomst på lørdag kveld.

Spørsmål om overnatting til: Thor Øivind, tlf. 57856446 / 41200596

Velkommen til sagnomsuste Selje! - Helsing Sogn og Fjordane Kal.





HOVEDUTSTILLINGA 2006

i Bøndernes Hus, Buvik, 17. - 19. november
Åpen for alle medlemmer i NKF, i klassene:
A - B - D - E - M + kaninhopping

Innmelding på skjema, sendes senest 10. nov., til: Sverre Grandetrø,
Klemmetsmoekra 47, 7300 Orkanger, e-mail: asbjgr@online.no
NB! Husk å fyll inn ALT på skjemaet, v.ørenr., reg.nr., medlemsnr., + også vekt

Innmeldingsavgift: kr 50,- pr ktl.nr + kr 10,- i kl. E,

sendes: Trøndelagen KAF., 7300 Orkanger. Gironr.: 4270.13.59520.

Hopping: Søndag, start kl. 10.00. Klasse RL (maks 3 dyr), RM, HIE

Påmelding hopping: Ina Halsen, Soknedal, e-mail: gomp_85@hotmail.com

innen 7. nov. Avgift: kr 20,- pr start bet. før start. NB! Oppgi evt. behov for burplass.
Innlevering av dyr fredag 17. nov. fra kl 18 til 21, eller etter avtale. Vi fører med høy og vann – husk opphengbare vannkopper! Utstillingen inngår i Midt-Norsk lagkonkurranse.

Overnatting: Sandmoen Motell & Camping, Heimdal, tlf. 72 59 61 50

(oppgi kaninutstilling) priser på: www.freewebs.com/tronkaf/

Spørsmål: utstilling, Sverre tlf. 72 48 13 63 / 920 69 737 – Hopping, Ina 994 68 319

Veibeskrivelse: Ta av fra "nyveien" ved Hydro-stasjonen ned til gamle RV65,
ta så til høyre, etter hvert når du passerer bru, ta av til Buvik kirke og passer denne.

Velkommen til Buvik! – Hilsen Trøndelagen KAF

Indre Østland Kaninavlslag innbyr til:

Åpen utstilling 1.-3. desember '06 på Myrvang på Nes, Hedmark

Det konkurreres i klassene A - B - D - K - M

Innmelding på lister sendes post eller mail til Elina Jokinen,
Ellevsæterv. 385, 2380 Brumunddal, e-mail: tor.giller@c2i.net
innen torsdag 23. november.

Innmeldingsavgift kr. 45,- betales ved ankomst/innsett av dyra.
Innlevering av dyr fredag 1. des., fra 18.00-21.30 eller etter avtale.

Vi fører med høy og vann, husk bare opphengbare kopper.

Søndag vil det bli kjælekaninbedømmelse.

Premieutdeling søndag kl. 14.00 - Utstillingskontakter:

Tor Gillerholtmoen 62352023 og Tor Arve Kristoffersen 61178582

Velkommen til Nes på Hedmarken!

Vi bygger kaninbur

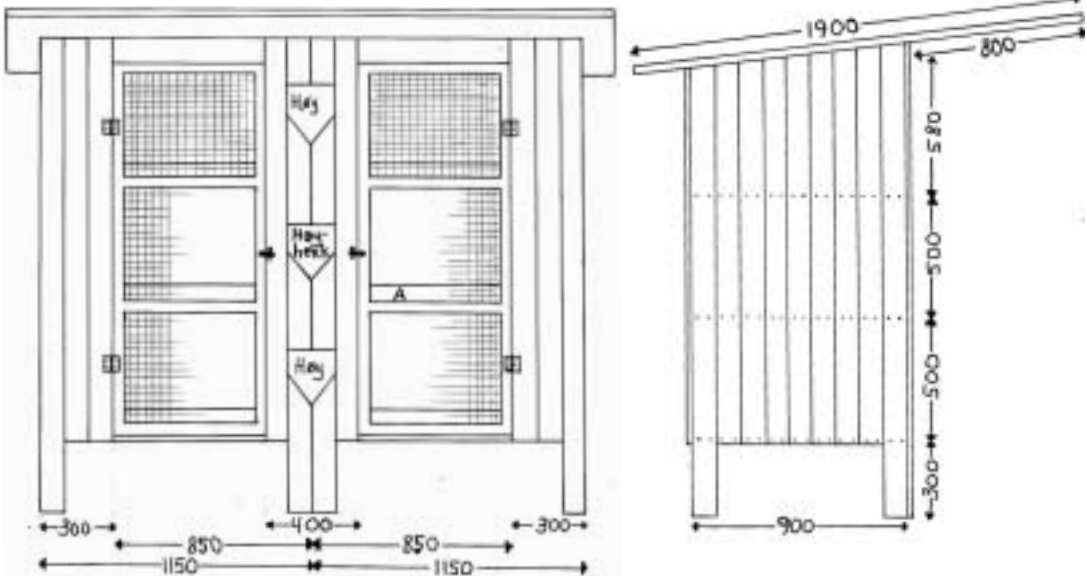

I Tidsskrift nr 6-2001 var denne tegning inne som forslag til burmodell i 3 etasjer. 5 år etterpå tar Kåre Tvedt fram dette TK for å lage sitt burprosjekt etter tegningen. Noe endres, litt på mål - og Kåre gjør som de fleste: «En bruker det en har» ...

I sommer skiftet vi bordkledning på huset vårt og det var mye "for god material" til å kaste eller brenne, så dermed måtte vi bare gå i gang med et kaninbur-byggeprosjekt. Vi fant fram TK fra 2001, hvor det var en burartikkel "Kaninbur i hagen - forslag til modell i 3 etasjer", skrevet av Bjørn Egeland. Slik kom vi på at det skulle bli «i hagen-bur» og vi ville ha det slik at harene våre fikk stor bevegelsesflate. Bura våre ble 90 i dybde og 90 i bredde og sjøl om de "bare" er vel 50 i høyde, så er det blitt flotte bur til harene. Det ble heller ikke høyhekk på vår burseksjon, men det er ikke noe problem. Vi hadde også liggende en del sponplater, så buret er kledd innvendig med sponplater. Vet at sponplater ikke er å anbefale, da disse

ikke tåler urin, gjødsel og fuktighet, men vi har smørt dem godt inn med maling, så vi får håpe de holder en stund.



Anne Lise setter opp kledning i taket



«Råbygget» er satt opp i hagen og Kåre er kommet i gang med oppsett av 12 burrom



Gulv er lagt i alle tre etasjer og fronten begynner å bli ferdig. Kåre snekrer nå 4 dører



Vi hadde stuet vekk noen rester med gulvbelegg, dette kunne jo brukes, og vi la belegget i bunnen på de to øverste etasjer for å unngå at urinn renner ned til etasjen under.



Her har vi fått på plass gulv, skillevegger og kledd bakveggen i de to øverste etasjer. Anne Lise foretar noen finjusteringer



Nå er er det meste kommet på plass. Materialene har fått et strøk maling og det som gjensår nå er å legge papp på taket

Kaninhopping og dommerkurs i Tysvær, Haugaland, 29., 30. september og 1. oktober

Da vi fra Jæren endelig kom frem til gården i Tysvær på fredag, var mørket begynt å falle på. Vi ble forsinket grunnet ferjekø, men ingen hang med hodet av den grunn. Tre konkurranseklasser greide vi allikevel å få gjennomført, selv om lyskastere måtte settes opp til slutt. Deltagere denne helga var fra Bergen, Haugaland, Jæren og Midt-Telemark. Helt fantastisk at representanter fra 4 avslag kan møtes på denne måten på vestlandet. Odd Aksel Nannerud kjørte hele natt til lørdag for å komme frem, så selv om de er "naboer" var det sporty å ta den lange turen.

Lørdag skulle vi gjennomføre et tett program, med konkurranser, kurs, aspirantdømming og kurs utover kvelden. 10 hoppeklasser ble gjennomført, i et noe

varierende vær. Solen skinte samtidig som det regnet. Mange kaniner fikk en våt fornøyelse, men tross alt så koste alle seg. Dommerprøve ble avlagt lørdag kveld med «Grandis-pizza» og smågodt på kjøkenet, mens Sannah, Linda og Bodil hadde dansing på dansematta i stua.

Søndag morgen skinte sola og alle pustet lettet ut, for med slikt vær ville vi kunne nyte en fin dag ute. Kaninhoppingen gikk greit unna med 6 klasser. Ingen cert ble utdelt grunnet for få deltagere. I lengde elite fikk vi to kaniner som hoppet 190 cm, det blir nok enda mer spennende for disse når de snart skal til NM.

Grunnlaget for kaninhopping på nordvestlandet er nå lagt, 3 nye dommere fikk hver sin diplom for vel gjennomført kurs og dommeropplæring. Dette er: Camilla



Over: Veteranen Lisbodal Stjerneprisen til Linda Krogedal var med som maskot da det ikke var andre veteraner og hoppet utenfor konkurranse. Til v.: Freedom Frey of Valhall, eier Ingvild R. Bentsen



Mørket faller på i Aksdal

- for vestlandshopperne på helgesamling

Ramsnes og Ingrid Merete Lobekk (A-dommere) og Ingvild R. Bentsen (C-dommer).

Jeg vil takke Camilla og Roger for at vi fikk bo hos dem denne helga, og det ble ei hyggelig helg. Gratulerer alle sammen for vel gjennomført kurs og hopperesultater. Det begynner nå å bli flere år siden det var kaninhopping i Haugaland, så lykke til videre. Bodil Lundervold, leder i Haugaland Kal., var også på besøk og ser nå fram til fartsfylte hoppesstevner. Mange pinner ble utdelt og kaniner og eiere så ut til å kose seg. Flere av oss håper på gjentagelse til neste år. Det er heller ikke lenge til LUU, der flere av oss møtes igjen. På gården til Camilla og Roger, kunne vi stifte bekjentskap med sauer, kalver, ponnier, hester, høylandsfe, geiter, ender og selvsagt kaniner

De premierte denne helga ble:

Freitag - K.L. (20 deltagere):

1. Furukollens Leia, Helene Osland Bergen 0+0
2. Freja, Sannah Strømme, Haugaland 0+0
3. Kajsa, Sannah Strømme, Haugaland 0+0
4. Freedom Frey of Valhall, Ingvild Bentsen, Haugal. 0+0
5. Huå, Camilla Ramsnes, Jæren 0+0
6. Sunshine Star, Tonje Søfteland, Bergen 0+0
7. Liljedalens Shaken not Stirred, Camilla Ramsnes 0+0

Freitag - K.M. (13 deltagere):

1. Syrinhagens Pure Emotion, Camilla Ramsnes 1+2
2. Hennessy, Helene Osland, Bergen 1+3
3. Sollias Endless Sacrifice, Tonje Søfteland, Berg. 4+3

Freitag - H.Å. (13 deltagere):

1. Dalholens Absolute Vodka, Camilla Ramsnes 50 cm
2. Lisbodal Ronaldo, Linda Krogedal 45 cm

Lørdag - K.L. (23 deltagere):

1. Svein the Rabbit, Camilla Ramsnes, jæren 0+0
2. Kajsa, Sannah Strømme, Haugaland 0+0
3. Sunshine Star, Tonje Søfteland, bergem 0+0
4. Furukollens Zorro, Helene Osland, Bergen 0+1
5. Magical Edition, Kristine Gudim, bergem 1+0

Lørdag - R.E. (4 deltagere):

1. CH. Sofia, Odd Aksel O. Nannerud, Midt-Telem. 3+3

Lørdag - R.V. (6 deltagere):

1. Lisbodal Ronaldo, Linda Krogedal jæren 0+0
2. Nova, Odd A. O. Nannerud, Midt-telamark 0+1

Lørdag - R.L. (26 deltagere):

1. Syrinhagens Pure Emotion, Camilla Ramsnes 0+0
2. Svein the Rabbit, Camilla Ramsnes 0+0
3. Moonlight, Tonje Søfteland 0+0
4. Kajsa, Sannah Strømme 0+0
5. Liljedalens Dr. No, Camilla Ramsnes 0+0
6. Furukollens Skywalker, Helene Osland, Bergen 0+0

Lørdag - K.V. (7 deltagere):

1. Dalholens Absolute Vodka, Camilla Ramsnes 2+1
2. Nova, Odd Aksel O. Nannerud 2+1

Lørdag - L.Å.

1. Nova, Odd Aksel O. Nannerud, Midt. telemark

Lørdag - KE (4 deltagere):

1. Lisbodal Skippy, Bodil Krogedal Jæren 4+2

Lørdag - H.E.

1. Marius, Tonje Søfteland, Bergen 65 cm

Lørdag - R.M. (14 deltagere):

1. Magical Star, Hanne Gudim, Bergen 0+0
2. Hennessy, Helene Osland, Bergen 1+1
3. Lisbodal Thierry Henry, Bodil Krogedal, Jæren 0+2

Lørdag - K.M. (16 deltagere):

1. Syrinhagens Pure Emotions, Camilla Ramsnes 1+1
2. Sollias Endless Sacrifice, Tonje Søfteland, Berg. 1+2
3. Furukollens Skywalker, Helene Osland, Bergen 2+2
4. Lisbodal Thierry Henry, Bodil Krogedal, Jæren 2+2

Søndag - R.L. (24 deltagere):

1. Syrinhagens Pure Emotion, Camilla Ramsnes jæren 0+0
2. Magical Edition, Kristine Gudim, 0+0
3. Furukollens Skywalker, Helene Osland 0+0
4. Kajsa, Sannah Strømme 0+0
5. Antix Lonely, Camilla Ramsnes 0+0
6. Huå, Camilla Ramsnes 0+0
7. Femi-tjue-ein, Camilla Ramsnes, 0+0
8. Skogbakkens Bingo, Bodil Krogedal 0+0

Søndag - K.E. (4 deltagere):

1. Lisbodal Skippy, Bodil Krogedal 1+2

Søndag - K.L. (22 deltagere):

1. Freija, Sannah Strømme 0+0
2. Something Spesial, Kristine Gudim 0+0
3. Huå, Camilla Ramsnes 0+0
4. Skogbakkens Bingo, Bodil Krogedal 0+0
5. Furukollens Zorro, Helene Osland, 1+0

Søndag - R.V. (7 deltagere):

1. Lisbodal Skippy, Bodil Krogedal 0+0
2. Lisbodal Ronaldo, Linda Krogedal 0+0

Søndag - K.V. (8 deltagere):

1. Marius, Tonje Søfteland 2+1
2. Nova, Odd Aksel Nannerud, 1+2

Søndag - L.E. (6 deltagere):

1. Ch. Sofia, Odd Aksel O. Nannerud, Midt-Tele. 190 cm
2. Mr. King of All, Tonje Søfteland, Bergen 190 cm



*Vi fikk 3 nye dommere i løpet av denne helga, fra venstre:
Ingvild R. Bentsen, Camilla Ramsnes og Ingrid Merete Lobekk*



*Over: Lisbodall Skippy
- selv en NM-vinner kan være uheldig.
Noen fikk seg også en ridetur på ponnie*





Foran fra v.: Helene Osland, Sannah Strømme, Camilla Ramsnes, Kristine Gudim og Tonje Søfteland. Bak fra v.: Hilde Krogedal, Annette Floen, Bodil Krogedal, Ingvild R. Bentsen, Linda Krogedal, Hanne C. Gudim og Odd Aksel Oddsen Nannerud



Helene Osland med Furukollens Zorro



*Søndag:
Kaninene
er pakket
ned i
transport-
kassene,
og det er
tid for å
dra hjem*

Takk for denne gang, sier Linda Krogedal

Forenings-adresser:

Medlemstallene er pr 15. oktober 2006
Totalt: 875 (466 - 260 - 149)

Askim og omegn Kaninavlsforening 44
Leder: Johnny Lyshaug, Tyin, 1827 Hobøl, tlf. 69 92 00 59.
e-post: jlyshaug@online.no

N.leder: Anne Brochs Skogv. 1, 1820 Spydeberg,
tlf. 69 83 83 13 / 990 21 565 e-post: annebro@online.no
Skr.: Jan Holm, Karlsrudv. 11, 1816 Skiptvet, tlf. 69 80 94 19.
Kass.: Kjell Jørgenrud, boks 64, 1804 Spydeberg, tlf. 69 83 86 00.
Hopping: Linn Andresen, Fjellbugrinna 15, 1832 Askim,
tlf. 69 88 55 08

Møte 1. tirsdag i måneder med «R-i», Røde-Kors-huset, Vollenev. 2,
Askim, kl 19.00, med hopping fra kl 17-19 og 14 dager etter kl 17-20.
Hjemmeside: www.geocities.com/askimkaf
e-post: askimkaf@yahoo.no

Aurskog/Høland Kaninavlsforening 11
Leder: Sten Burås, 1970 Hennes, tlf. 63 85 82 33.
Skr.: Kjell Arne Grøtlie, Bogstadfeltet, 1930 Aurskog.
Kass.: Bengt Karlsen, Haugtun, 1960 Løken, tlf. 63 85 74 78.
Skiftlig møteinnkalling.

Bergen og omland Kaninavlslag 47
Leder: Tore Landmark, Steintræbakken 7, 5238 Rådal, tlf. 982 17 211
Nestl.: Marius Reigstad, Oppetveiten 79, 5262 Arnatveit,
tlf. 952 21 031
Skr.: John Fismen, Bøneset 16, 5314 Kjærgården, tlf. 56 14 78 54
Kass.: Johnny Kirkebirkeland, Osvn. 76, 5227 Nesttun,
tlf. 55 10 25 89
Skiftlig møteinnkalling. Hjemmeside: home.no.net/kaniner

Drammen og omegn Kaninavlsforening 21
Leder: Eivind Narverud, Drammensv. 227, 3050 Mjøndalen,
tlf. 32 87 28 82.
Nestl.: Cato Smørgrav, Smørgrav, 3320 Vestfossen, tlf. 32 75 72 38.
Kass.: Thormod Saue, Kirkesten 28, 3400 Lier, tlf. 32 84 61 35.
e-post: thsaue@online.no
Skr.: Kåre Midtun, Bergavn. 7, 3360 Geithus kaarent@start.no
Møter: 2. mandag i mnd., Ytterkollen Grendehus, kl 19.

Eidsvoll og omegn Kaninavlsforening 32
Leder: Eldar Vestvold, Rognv. 9B, 2022 Gjerdrum,
tlf. 63 99 11 18, mobil 957 50 529
Skr.: Roar Strand, Tunneltoppen 19, 2080 Eidsvoll, tlf. 980 12 020.
Kass.: Unni H. Holm, Rustad, 2411 Elverum
e-post: jorverby@bbnett.no
Møter: 3. tirsdag i mnd. (ikke juni og juli). Giro nr.: 0530 4347688
Hjemmeside: www.ekaf.tk

Glämdal Kaninforening 32
Leder: Hilde Haakenstad, Solbakkella 26, 2100 Skarnes,
tlf. 481 73 859 (all post sendes leder). e-post: hilhaake@start.no
Sekreter: Caroline Eriksen, Ospelivegen 38, 2100 Skarnes
Kasserer: Heidi Haugan, Herkulesv 96, 2165 Hvam
e-post: hehaugan@online.no
Hjemmeside: http://www.piczo.com/glaemdal-kaninforening

Grønland Kaninavlslag 11
Leder: Terje Engh, Leirgt. 10, 3946 Porsgrunn, tlf. 415 08 588.
Nestl.: Even Andreassen, Smiev. 6, 3830 Ulefoss, tlf. 951 72 659.
Skr.: Svein Clausen, Gl. Bjørntvedt v. 84, 3734 Skien,
e-post: svein.clausen@online.no tlf. 35 59 88 50.
Kass.: Line Clausen, Gl. Bjørntvedt v. 84, 3734 Skien.

Haugaland Kaninavlslag 20
Leder: Bodil Lundervold, Aurdal, 5576 Øvre Vats, tlf. 911 90 945
Nestl.: Haldis Lie, Guriv. 1, 5516 Haugesund, tlf. 52 71 83 33.
Skr.: Arvid Langelandsvik, Hinderliv., 5550 Sveio, tlf. 53 74 05 59.
Kass.: Nils Helland, Moldmyrv. 28, 5412 Stord, tlf. 53 41 72 81.
Møter kunngjøres i lagets programfolder og i skriv til medlemmene.

Kragerø Kaninavlslag 5

Indre Østland Kaninavlslag 51
Leder: Ivar Østli, Nordre Ålsveit 334, 2750 Gran, tlf. 61 33 17 76.
Nestl.: Emelie Johansson, Bjørnsvebakken 6, 2819 Gjøvik,
tlf. 61 17 67 86.
Skr.: Tor Arve Kristoffersen, Terrasse 16, 2819 Gjøvik,
tlf. 61 17 85 82.
Kass.: Randi Myhrvold Odden, Ilsengv. 218, 2344 Ilseng,
tlf. 62528180 - Kontonr.: 2010 22 76222.
Møter: Skriftlig møteinnkalling.
Hjemmeside: http://ifkanin.dvergvedder.com

Jæren og Sandnes Kaninavlslag 57
Form.: Arild Gundersen, Skarsfjell 10, 4340 Bryne, tlf. 51 48 87 59.
E-post: arild.gundersen@lyse.net
Skr.: Svein Ødegård, Tjemslandshagen 8, 4360 Varhaug,
tlf. 959 30 906 / 51 43 89 15. E-mail: sveinodegard@c2i.net
Kass.: Geir Nordvik, Føylriv. 8, 4317 Sandnes,
tlf. 930 58 067. e-post: geir@unitech.no
Møte: 1900-huset, Bryne, kl. 19.00, 1. mandag i mnd.
Postadr.: Postboks 438, 4349 Bryne. E-post: sveinodegard@c2i.net
web / hjemmeside: http://home.no.net/jaerenk

Larvik og Sandefjord Kaninavlslag 13
Leder: Anne Mette Klepaker, Syrrist, 3280 Tjodalyng, tlf. 976 76 120
Nestl.: Gullik Klepaker, Syrrist, 3280 Tjodalyng, tlf. 33 19 32 68.
Kass.: Arne Andersen, Anemonev. 2, 3268 Larvik, tlf. 33 18 31 98.
Skr.: Rolf Ludvigsen, Østbyv. 162, 3280 Tjodalyng, tlf. 33 12 45 97.
Møter: Skriftlig møteinnkalling.

Midt-Telemark Kaninavlslag 12
Leder/Kass.: Anita Løveseter, Bunkebergv. 358A, 3850 Kviteseid,
tlf. 35 05 40 14.
Nestl.: Odd Aksel O. Nannerud, Pb. 33, 3886 Dalen, tlf. 35 07 70 44
mob. 980 51 908 e-post: odd_aksel@hotmail.com
Skr.: Torunn S. Oddsens, Postboks 33, 3886 Dalen, tlf. 35 07 70 44.
Tutti-Frutti hoppeklubb: Torunn S. Oddsens, tlf. 35 07 70 44.
All post sendes sekretær.

Moss og omegn Kaninavlsforening 11
Leder: Bjarne Berntzen, Solev. 12, 1540 Vestby, tlf. 64 95 11 58.
Skr.: Thore Løken, Tverrv. 7, 1525 Moss, tlf. 69 26 76 78.
Kass.:
Møte 2. tirsdag i måneden, Øreåshallen Rygge, kl 19.00,
ikke juni, juli og august.

Møre og Romsdal Kaninavlslag 63
Leder: Ingjerd Lien, 6523 Frei, tlf. 71 52 34 45, mob.: 930 94 213
Nestl.: Stig Eivind Meisal, 6100 Volda, tlf. 700 76 038, mob. 99040939
e-mail: stigmeis@online.no
Sekretær: Anne Lise Tvedt, 6355 Kortgardn,
tlf.: 71 24 23 60, mobil 902 02 219
Kasserer: Bjarne Øygard, 6265 Vatne, tlf. 70 21 38 00
Frei Kaninhoppeklubb: Ingjerd Lien, tlf. 71 52 34 45
Vatne Kaninhoppeklubb: Kristin Øygard, tlf. 70 21 38 00
e-post: kristino85@yahoo.com
Hjemmeside: http://morekal.vze.com

Nord-Trøndelag Kaninavlsforening 42
Leder: Per Kløvstad, Gamle Kongevet 26b, 7600 Levanger,
tlf. 74 08 99 64. e-post: kloevst@online.no
N.leder: Brynhild B. Viken, Tødas, 7863 Overhalla
Sekretær: Maja Lønvik, Rønningan, 7670 Inderøy
Kasserer: Tore Juberg, Halsan, 7600 Levanger.
E-post: tjuberg@online.no
Hjemmeside: www.n-t-kaf.com

Oslo og Akershus Kaninavlsforening 57
Leder: Trond Pettersen, Hellav. 54, 2013 Skjetten, tlf.: 63 84 33 03
mob.: 934 18 002 e-post: trond.ovind.pettersen@hafslund.no
Nestl.: Geir Hovde, Santraåsen 11, 3280 Tjodalyng,
tlf. 33 11 26 23, mob. 909 71 551.
Skr.: Selvi Lysfjord, Bevern. 2, 1914 Y. Enebakk,
tlf. 64 92 51 31 / 971 73 190, e-post: slvsfjord@yahoo.com
Kass.: Pål-Eirik Iversen, boks 34, 1990 Sørum, tlf. 63 82 91 41,
mob. 950 85 174. - kontor nr.: 1271 30 73146
Hoppeansvarlig: Hilde Torp, e-post: hitorp@organizer.net
Hjemmeside: http://geocities.com/osloakershus
NB: Mail til foreningen sendes: osloakershus@yahoo.no

Rogaland Kaninalslag 26

Leder: Bjørn Egeland, Frøyerv. 46, 4328 Sandnes, tlf. 970 66 450, 51 67 19 00. e-post: bjorn.egeland2@lyse.net
Nestl.: Olav Dalva, Nållestien 3A, 4020 Stavanger, tlf. 415 15 950.
Skr.: Arild Netland, Grønlliv. 12, 4020 Stavanger, tlf. 916 39 782
e-post: anetland@statoil.com
Kass.: Magnor Ølberg, Joadalen 7, 4050 Sola, tlf. 51 65 19 82.
Giro nr.: 3204.07.02406
Møter: 2. mandag i måneden, Statoil, Forus, kl 19.00
Hjemmeside: <http://home.no.net/kaninrog>

Sarpsborg Kaninavlsforening 90

Leder: Kent Rune Eriksen, Rolighetsv. 47, 1738 Borgenhaugen, tlf. 916 06 757. e-post: krekrisen@norgesbuss.no
Nestl.: Bjørn Petter Åshem, Furuv. 3, 1739 Borgenhaugen, tlf. 69 16 50 69
Skr.: Marie Gunhildrud, Berghornes, 1743 Skjoberg, tlf.: 934 52 287, e-post: mgunhild@online.no
Kass.: Jon Arneberg, Hanserabben 11, 1738 Borgenhaugen, tlf. 69 13 65 22. Girornr.: 1090.18.59715
All post sendes leder. Møter: 1. onsdag i mnd. (ikke juli/aug.)
Gl.St.Olav v.g.skole, kl 18. Hopping: hver tirsdag, tilfluktsrom Kulås
Hopping: Christine Ringstad, Skogstrandv. 56, 1615 Fredrikstad, tlf.: 95836489, e-post: cissaringstad@hotmail.com
Hjemmeside: <http://www.sarpsborgkaf.com>

Sogn og Fjordane Kaninavlslag 28

Leiar: Edwin Jacobsen, 6993 Høyanger, tlf. 57 71 32 95 / 917 12 091
Skr./nestl.: Thor Øivind Larsen, 6740 Selje, tlf. 57 85 64 46, mobil: 412 00 596 e-post: tola72@online.no
Kass.: Signe Kolrud, Ålhus, 6847 Vassenden, tlf. 57 72 75 06
Styrem.: Øystein Osland, 6800 Førde.
Styrem.: Steinar Aase, Sunde, 6800 Førde. Tlf. 57823541 / 97733473
Hjemmeside: <http://www.sfkkanin.com>

Sørlandets Kaninavlslag 26

Leder: Poul Christensen, 4934 Nesgrenda, tlf. 37 16 02 52
Nestl.: Astri Reiersømoen, Bråstad, 4848 Arendal, tlf. 971 85 461
Skr.: Nils Per Iglund, Tønnesøl, 4886 Grimstad, tlf. 37 04 52 97
Kass.: Geir Skoog, Skogstjernev. 17, 4823 Nedenes, tlf. 915 65 472
Post sendes sekretær Nils Per Iglund, Tønnesøl, 4886 Grimstad
Møter: 1. tirsdag i hver måned i Idrettens hus, Stoa kl 19.00

Trøndelagen Kaninavlsforening 70

Leder: Sverre Grandetrø, Klemmetsmoekra 47, 7300 Orkanger, tlf. 72 48 13 63, mob. 920 69 737 e-mail: asbjgr@online.no
Nestl.: Erling Killingberg, Vette Visliesv. 2, 7024 Trondheim, tlf. 72 55 54 09
Sekretær: Alf Gunnes, Voll, 7393 Rennebu, tlf. 72 42 65 20, e-post: algunnes@frisurf.no
Kasserer: Ole Andreas Opphaug, John Kolbanussens gate 9, 7300 Orkanger, tlf. 72 48 29 03, e-mail: ikken@loqal.no
Orkdal Kaninhoppelag: Marit Wuttudal, tlf. 72 48 81 59
Besøk vår hjemmeside: <http://www.freewebs.com/tronkaf/>

Tønsberg og omegn Kaninavlsforening 67

Leder: Dagfinn Johansen, Åsly, 3175 Ramnes, tlf. 33 39 62 95.
Nestleder: Torild Rosenvinge, Øvre Fjellvei 21, 3121 Tønsberg, tlf. 33 40 10 36. e-post: toschol@online.no
Kasserer: Grete Moskvil, Vearlia 1, 3173 Vear, tlf. 33 36 55 65
Skr.: Anita Vadum Wilmann, Bogenavn. 81, 3160 Stokke, tlf. 33 33 62 74 / 997 76 181. e-post: awilmann@furst.no,
Møte 1. tirsdag i mnd., Dommerbua på Jarlsberg Travbane.

Gå i gang med kurs til høsten! Dere vil få støtte og penger i kassen! Se på internettsiden: www.naturonmiljo.no

FYLKESLAG:

Østfold AvtSlag for Kaniner

Leder: Harald Frorud, Elgveien 13, 1816 Skiptvet, tlf. 69 80 97 79.
Nestl.: Kent Rune Eriksen, Rolighetsv. 47, 1738 Borgenhaugen, tlf. 916 05 757. e-post: krekrisen@norgesbuss.no
Kass: Gunner Bertelsen, Rødsdalen 22, 1621 Gressvik, tlf. 69 32 80 80

SPESIAL-KLUBBER:

Norsk Angora 19

Leder: Anne Berit Grasbakken, Slovarp, 2630 Ringeby, tlf. 61 28 11 23 / 995 40 871 e-post: trsaeth@online.no
Nestleder (og livdyrformidler): Reidun Pettersen, 1690 Herføl, tlf. 69 37 88 67 / 958 10 325 e-post: thorstpe@online.no
Kasserer: Ellen Semb, Kurvveien 26, 0495 Oslo, tlf.: 22 71 33 61 / 926 17 325 e-post: ellen@cafebar.no
Sekretær: Anette Isaksen, Hoel, 2340 Løten, tlf. 62 59 29 42 / 625 92 943 e-post: angora.i.saksen@tele2.no
Styremedlem: Nina Lien, Kastellvn, 2080 Eidsvoll, tlf. 911 51 937
Kontingent (for medlemmer tilsluttet NKF): kr 150,-
Abonnement på Angoravennene: kr 250,-. Girorn: 0530 0295691
Alle skriv sendes leder. Hjemmeside: <http://www.norskangora.com>

Alaska og Havanna-klubben

Leder/sek./Red.: Erik Arntzen, Drønningv. 52, 3531 Krokkleiva, mob. 901 28 261. E-post: erik.arntzen@equivalence.net
Kass.: Johnny Lyshaug, Tyn, 1827 Høvel, tlf. 69 92 00 59.
e-post: jlyshaug@online.no
Styrem.: Oddmund Veka, Høyviksbygda, 6985 Åtøy, tlf. 57 73 14 08
Girorn.: 0530 1866110. Kontingent kr 100,- pr år.

Dvergkaninklubben

Leder og kasserer: Hilde Krogedal, Lalandsv. 114, 4353 Klepp, tlf. 51 42 32 42, e-post: hilde@kleppnet.no
Nestleder: Turid Lien, 6523 Frei, tlf. 415 15 205, e-post: turidlien@hotmail.com
Skr.: Svein Ødegård, Tjemslandshagen 8, 4360 Varhaug, tlf. 959 30 906 / 51 43 89 15. E-mail: sveinodegard@c2i.net
Styrem.: Arild Netland, Grønlliv. 12, 4020 Stavanger, tlf. 916 39 782
e-post: anetland@statoil.com
Kontingent kr 100,- (fam. kr 50) - Betales til konto nr 05303462173
Hjemmeside: <http://www.dvergkaninklubben.com>

Norges Kaninhoppforening

Leder: Terje Grandetrø, Havrev. 12, 7300 Orkanger, tlf.: 930 44 155
e-post: havrevei@online.no
Nestleder: Turid Lien, 6523 Frei, tlf. 415 15 205, e-post: turidlien@hotmail.com
Sekretær: Sunniva Tusvik, Sagmesterv. 3, 7650 Verdal, tlf. 74 07 68 46 / 476 37 714 e-post: sunnivatusvik@hotmail.com
Kass.: Hilde Krogedal, Lalandsv. 114, 4353 Klepp, tlf. 51 42 32 42 e-post: hilde@kleppnet.no
Giro nr. 0538 19 09753 for betaling av gårdsnavn og hoppebøker Web.- og ansvar konk.protokoller: Sunniva Tusvik, Sagmesterv. 3, 7650 Verdal, e-mail: sunnivatusvik@hotmail.com
Hjemmeside: www.kaninhopping.no

NB! E-post for innsendelse av medlemmer bjorn.egeland2@lyse.net oppgi fødselsåret på juniorer
Hvis brev, bruk postadresse:
Frøyerv. 46, 4328 Sandnes
Telefoner: 970 66 450
51 67 19 00 - 51 62 17 48