

Tidsskrift for KANI NAVL



Nr 6 • August 2006

www.kanin-nkf.net

Tidsskrift for KANINAVL:

Redaktør: Bjørn Egeland, tlf.: 51 67 19 00, 51 62 17 48, 970 66 450.
e-post: bjorn.egeland2@lyse.net - postadr.: Frøyerv. 46, 4328 Sandnes

Innleveringsfrister: innen den 20. i hver mnd.

Neste blad: nr 7/2006, utsendes ca i uke 38 (stoff ønskes snarest).

Artikler som blir tatt inn, er innsender ansvarlig for dets faglige innhold.

Kopi/reproduksjon av tekst/bilder fra bladet: Ta først kontakt med red.

Foreningenes medlemslister og adresse-endringer, sendes til:

e-post: bjorn.egeland2@lyse.net eller: Bjørn Egeland, Frøyerv. 46, 4328 Sandnes

NKFs hjemmeside: <http://www.kanin-nkf.net>

Webmaster: Bodil Lundervold, e-post: webmaster@kanin-nkf.net



Norges Kaninavl-forbund

Leder: Erik Arntzen, Dronningv. 52, 3531 Krokkleiva, tlf. e.kl 18: 32158853 (priv.), 90128261
e-post: leder@kanin-nkf.net fax 32 16 04 19.

Nestl.: Kent Rune Eriksen, Rolighetsv. 47, 1738 Borgenhaugen, tlf. 916 05 757 nestleder@kanin-nkf.net

Sekretær: Bjørn Egeland, tlf. 51 67 19 00 / 51 62 17 48 / 970 66 450

Frøyerv. 46, 4328 Sandnes e-post: bjorn.egeland2@lyse.net

Kasserer: Svein Clausen, Gl.Bjørntvedt vei 84, 3734 Skien, tlf. 35 59 88 50 kasserer@kanin-nkf.net

Konto nr.: 5104.05.16763.

Salg av utstyr/rekvisita: Dagfinn Johansen, Åsly, 3175 Ramnes, tlf. 33 39 62 95.

Kontakter i Norges Kaninavl-forbund

Stambokfører/bestilling av stamtavler: Rolf Ludvigsen, Østbyv. 162, 3280 Tjodalyng,
tlf. 33 12 45 97, 982 31 814. e-post: stambok@kanin-nkf.net

Datautvalg: Rolf Ludvigsen, tlf. 33 12 45 97, e-post: stambok@kanin-nkf.net

Hoppeutvalg: Turid Lien, tlf. 415 15 205, e-post: turidlien@hotmail.com

Importutvalg: Kjell Jørgenrud, tlf. 911 41 100, e-post: import@kanin-nkf.net

Organisasjonsutvalg: Kent Rune Eriksen, tlf. 916 05 757, e-post: nestleder@kanin-nkf.net

PR- og Infoutvalg: Bjørn Egeland, tlf. 970 66 450, e-post: bjorn.egeland2@lyse.net

Sportsutvalg: Johnny Lyshaug, tlf. 69 92 00 59, e-post: jlyshaug@online.no

Champ.søkn.: Anne Brochs, Skogv. 1, 1820 Spydeberg, tlf. 990 21 565 e-post: annebro@online.no

Standardutvalg: Erik Arntzen, tlf. 901 28 261, e-post: leder@kanin-nkf.net

Økonomiutvalg: Svein Clausen, tlf. 35 59 88 50, e-post: kasserer@kanin-nkf.net

Dommergruppen (bestilling av dommere gjøres til leder)

Leder: Thormod Saue, Kirkestien 28, 3400 Lier, tlf. 32 84 61 35. e-post: thsue@online.no

Sekretær: Marianne Myki, Tønset gård, 2340 Løten, tlf. 62 59 35 98. mngora@start.no

Kasserer: Tor Arve Kristoffersen, Torke Terrasse 15, 2819 Gjøvik, tlf 61 17 85 82.

e-post: torak@broadpark.no Konto: 0530 3250826 for betaling dom.avgift: kr 5,- pr ktl.nr.

Bladproduksjon: Petit Grafisk, 4328 Sandnes, tlf. 51 67 19 00 e-post: bjorn.egeland2@lyse.net

Forsidefotos: **Anne Charlotte Fremmegård fra Spydeberg elsker kaniner, og driver med Tan og Dvergvedder - her på bildet med to av sine hoppekaniner, Agnar og Børre (mer om Anne Charlotte i bladet). Under: Stratos, Dvergvedder i en meget sjelden fargevariant, ekorn. Eier og oppretter Sølvi Lysfjord. Foto: Hans Petter Fremmegård / Sølvi Lysfjord**

Tidsskrift for KANINAVL

Nr 6
August 2006

107. årgang

Fordr:
Bjørn Egeland



«Workshops»

Vi får stadig nye uttrykk og ord å forholde oss til, og «Workshops» har en tid nå blitt flittig brukt i andre organisasjoner. Jeg tolker det dithen at ordet skal virke mer spennende og tiltrekkende. Uttrykk som «kurs og arbeidsgrupper» har vel ikke lenger den samme appell? Kan det være noe for oss kaninfolk at vi steller i stand Workshops under våre landsutstillinger? Under siste LU i Letohallen, så kan en vel si det ble arrangert to «Workshops», det ene var «Kurs i fargegenetikk» og det andre var Felleskjøpet som hadde foredrag om deres forprodukter, og selvsagt med fokus på kaninpellets og med spørsmål og forklaringer omkring føret. Men med 15-20 personer som møter opp på hvert av disse to gode tiltak, så kan en vel ikke så at når kaninfolket er på LU, benytter seg av å få tilført nye impulser eller lærdom, som det her ble tatt initiativ til.

- *Oj, det glemte jeg helt ut*, sa noen, når de hørte at det hadde vært et foredrag omkring føring. Vel, vel, det er jo lov å glemme, men hadde dette fenget mer med å flette inn ordet «Workshops»?

Juniorene sier de ofte blir forsømt, og det har vært snakk om å prøve å lage til en samling for juniorene i forbindelse med landsutstillinger. Her kan en f.eks. sette fokus på en enkel måte med å ha enkle og lett forståelige emner:

«Workshops» i enkel avslære

«Workshops» i forståelse av bedømmelse

«Workshops» i føring og fortyper ...

eller - «Workshops» i utstillingsavvikling. Nå vil vel kanskje noen si at det ikke er så mange juniorer til stede på landsutstillinger, men da kan vi ha «Workshops» i hvordan vi seniorer skal legge opp til en lærerik juniorkveld når vi kommer hjem. Vel, det er sikkert nok av emner å ta tak i og det er flere som er kompetente innen vår organisasjon til å være innleder(e) for slike «Workshops». Etterpå må jo tilhørerne selv være engasjert med å stille spørsmål og danne «Work-grupper».

Men det dreier seg da først om noe planlegging og at det er noen som er interessert i være «Workshops-deltager».

Samtidig må jeg også denne gang komme med påminnelsen om å arrangere kurs gjennom Natur og Miljø! Nå er også time-tilskuddet for lokalt studiearbeid økt fra kr 40 til kr 56 pr studietime. Det er noen foreninger som er i gang med kurs, og dere må huske på å avslutte disse og å sende inn sluttrapport, det er viktig! Blir det «sommel» her, så kan dere faktisk miste retten på pengene. Dere som ikke er i gang med kurs, vil jeg bare si: Gå i gang! Se på internetsiden: www.naturogmiljo.no

Feil tannstilling og som dermed forårsaker voksetenner hadde vi inne en artikkel om i TK nr 2, 1999. Jeg har ikke tolket dette som et problem i vår kaninverden, men er visstnok det innen dvergrasene? En interessant artikkel finner dere på side 10.

Da ønsker jeg dere en fortsatt god sommer! For, sommer det er det enda ...

Månedens oppdretter: Johan Viker fra Gressvik

Vi skal denne gang til Østfold - og utenfor Fredrikstad bor Johan Viker landlig til på Gressvik. Her har Johan hatt kaniner siden guttedagene. Johan har vært medlem i to perioder, først fra 1957 til 1974. Så ble det 20 års opphold med kaniner, men fra '94 var han tilbake igjen . . .



det gikk slik til at Johan byttet bort noen høner med Eli Winum i 1994 og fikk kaniner igjen. For Johan var blitt sjarmert av Eli's Belgiske Harer med sitt myndepreg og blanke pels - og dermed kom kaninavlssinteressen tilbake

tekst: Bjørn Egeland

foto: Anne Brochs

Med far på landbruksmesse i 1957
Johan er oppvokst på et småbruk, og fikk sin egen kanin å ta ansvar for som ganske

liten gutt. En vårdag i 1957 fikk Johan være med far til Oslo, de skulle på landbruksmesse på Ekeberg. Der hadde NKF





I stallet er de fleste bur (48 stk) bygget opp slik som dette. Hvert burrom er på størrelse 45 cm bredde x 45 cm høyde og 90 cm dybde. Bura har 45 cm trebunn i forkant og 45 cm nettingbunn i bakre del, hvor en kan se at et skrått gjødselbrett fører skitten ut på baksiden av stallet.

stand og Johan ble interessert i avl med rasekaniner. Han meldte seg inn som direktemedlem i NKE, så da var Johan i gang, det ble avl med Hvit Land. - Noen år senere skulle Johan ut i arbeidslivet og han fikk jobb som røkter på en rev- og minkfarm og hvor farmeieren også var en kjent kaninoppdretter, Jon Nøklestad. Dermed ble Johan med i Fredrikstadforeningen og ble også interessert i flere andre raser. På midten av 60-tallet drev Johan med raser som Hvit Land, Liten Chinchilla, Fransk Vedder og Blå Wiener. Ikke alle rasene samtidig da. - Men jeg har sett

litt i mine gamle TK og finner i 1971 at LUU blir arrangert av Tønsberg og Sandefjord på Myrvang i Stokke, og LUU'en blir vunnet av et enkeltdyr, Fransk Vedder, hu, 57 poeng - og eier - Johan Viker! Johan blir også nr 4 med stamme Hvit Land i 168 p, så det er beste resultat på en landsutstilling til nå, når det gjelder kaniner. For Johan er også en ivrig oppdretter innen høns og driver med den vanskelige rasen Jærhøns. Johan har vunnet landsutstilling for høns 2 ganger, og det er jo ikke værst gjort med en rase som for en del år siden nærmest var utryddet.

En kaninoppdretter vender tilbake

Johans første periode med kaniner var fra 1957 til 1974. Men som vi har nevnt og ser på de to bildene nederst på side 4, så må Johan alltid ha noen dyr å stelle med. Interesse for høns har Johan hatt hele tiden, og har nå 30 Jærhøns og noen Wyandott'er (det har jo ikke blitt noe avl i år da, grunnet fugleinfluensaen). Og så har Johan 20 vakre Dvergpapegøyer, som er til «pynt» i en voliere utenfor kaninstallen. Men tilbake til kaninene, så ble denne historien om «en oppdretter som vender tilbake» ... - Det var Eli Winum som kom og skulle kjøpe noen høns. Eli drev med Belgisk Hare, og så ble det slik at de heller byttet dyr med hverandre. Dette var i '94 og dermed var Johan i gang igjen som kaninoppdretter. Det passet jo bra, sier Johan, da fikk jeg med meg LU-97, NKFs 100 års jubileum. Der ble det best i rasen i Belgisk Hare med 284 poeng og nr 39, og i Hvit Land ble det 283 p og nr 45. Belgisk Hare synes Johan er en veldig stilig og vakker rase, men legger til at han er veldig svak for Hvit Land, så han «putlar» litt med den også. Har i år tatt fram 2 kull med Hvit Land og regner med å ha 10 hvite å stille med når utstillingene begynner. Det er helst harene det satses på og der har Johan vel 50 ungdyr. - Men flere har sikkert lagt merke til at Johan også satser litt «utradisjonelt» - da han er veldig svak for nasjonale raser, slik at innen kanin så begynte Johan for noen år siden med Trønder. Her sier han at det var veldig vanskelig å få kjøpe avlsdyr på utstillinger. Tilfeldig kom han over noen Trønderkaniner på et gårdsbruk i Oppland. Johan satser en del på Trønder og har også i år tatt fram vel 50 unger. Men rasen avler meget ujevnt. Flere blir svarte, noen får for mye hvitt og også med hvitt bles. Kroppsformen trenger forbedring og til hjelp der bruker Johan Blå Wiener. Men

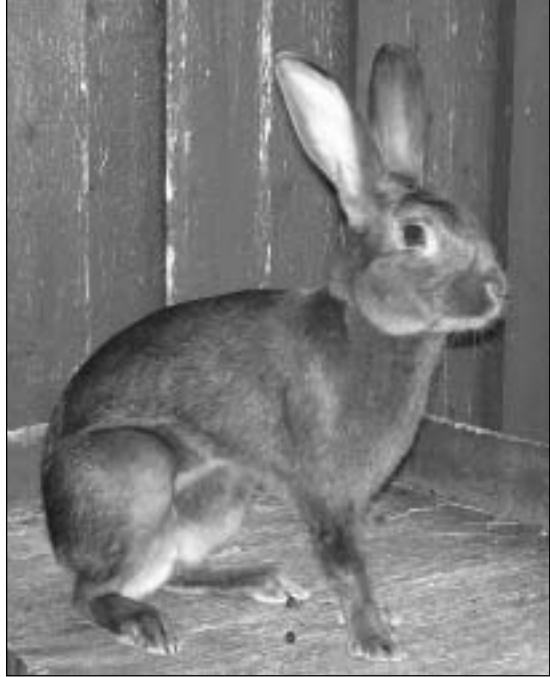

Belgisk Hare hann, som var den beste Johan avlet fram i fjor. Den ble utstilt 10 ganger - og bedømmelsene ... 10 x 96 poeng! - og 3 ganger ble den Best in Show.

En skulla da gjerne tro at denne hannen i år er faren til nesten alle avkom, men den er ikke brukt noe særlig i avlen i år, da faren til denne ble brukt mye i fjor, og Johan er av den oppfatning at en skal helst unngå innavl.

dette går nok igjen utover de hvite stikkelhår som en Trønder skal ha, og disse skal jo også være gjennomgående og jevnt fordelt - nei dette å avle med Trønder er ingen enkel oppgave, sier Johan.

Til avlsbur benytter Johan store trebur, som står på motsatt side av nettingbura inne i stallen. Av disse har han totalt 18 burrom og hvert burrom er forholdsvis store, så her går også ungdyra sammen etter at han har tatt vekk mora. Utenom har Johan også noen bur ute, slik at totalt har han 90 burrom.

Fôring

Johan bruker mye høy og kvist. Av kraftfôr gir han «Drøv Moderat» og blander i «Hest Sport», som han mener er bra for

pelsen, altså han bruker ikke kanin-pellets. Men mye kvist går med om vår og sommer, for da klipper Johan ned nesten alt han kommer over av lauvtrær på den landlige eiendommen. Høst og vinter blir det å «putte inn» både gran og furu. Det er særlig harene som nesten hver eneste dag blir aktivisert med å få sitt trevirke å jobbe med. Johan sier at å legge inn mye kvist til harene, er en god måte å holde dem i form på. - «Det er bedre de fyller magan med kvist og greiner, eller at de feiter den opp med kraftfôr» - er Johans mening. Godt høy har de også tilgang på året rundt, og de voksne dyra får også noe grønt, men gir ikke det til ungdomdyra. Har vært plaget noe med at ungdomdyra får tynn avføring og hvor dette fører til at de dør. Dette utslaget med dårlig avføring varierer. En sesong er det helt borte, så kan det komme igjen året etter, på dyr som ser ut til å være helt friske, men plutselig får de dårlig mage. Får leve i håpet om at jeg en dag skal finne ut av hva det er for noe, sier Johan.



Veldig hyggelig å avlegge Johan et stallbesøk, sier Anne, han er en erfaren oppdretter. Uansett er det alltid nyttig å utveksle erfaringer med hverandre, det viser seg faktisk at alle har en mening om avl



Johan ser fram til en ny utstillingssesong - og med spenning fram mot første store «dyst», LUU'en på Mysen, så får en se om det er kommet fram noen gode kvalitetsdyr i år da . . .

«Ein oppdrettars dagbok»

Gjesteskribent: Hilde Elin Vestnes

Hei igjen - alle kaninvenner!

Når bladet blir lest er vi endelig på plass i hus med alle kaninene våre - det har vært en lang prosess med riving, demontering, montering og bygging av kaninbur, men nå er det endelig gjort, og bilder kommer i neste TK.

I dette nummer har jeg lyst til å fortelle litt om ferien vår - og det er jo med oss som med andre kaninfolk, er det sommer så ser vi på kaniner . . .

Riktignok ikke så mange, men mange nok når man har leilighet i et borettslag og huser kaninene sine i en redskapsbod i en carport. Sånn til hint for alle som drømmer om flere kaniner - sett fantasien i sving. Jeg snakker selvsagt om min venninne i Østfold, Alexia Sand Knudsen, eller Alfa, som jeg og de fleste andre kjen-



ner henne som. Hun driver med Hermelin, hvit røddøyet og «black and white». Siden Alfa «bare» har 12 bur i redskapsboden sin, pluss noen utebur, begrenser dette antallet kaniner hun har, men kvali-



teten er det ikke noe å si på. Heller ikke stellet, der fikk kaninene mat 2 ganger om dagen, pluss snacks innimellom, for ikke å snakke om at alle får gulrot på lørdager.

Siden boden enda ikke var kommet opp da jeg var der (hun har flyttet, men boden er oppe nå og i bruk), tok jeg heller bilde av et flott utebur som hun låner av en venninne. Dette buret viser hvordan det kan gjøres hvis man legger litt ekstra arbeid i det og ønsker noe som ser presentabelt ut på en fasade. Jeg har i alle fall lyst til å lage noe lignende selv i fremtiden.

Jeg tok også bilde av to av hennes hermelingutter, en hvit, som vi forøvrig hadde med oss resten av ferien og trolig eneste kanin som har bodd i Dyreparken Kristiansands Hundekennel? Den ble solgt her på Møre, så jeg tok den med oppover. Den andre er en av Alfes favoritter, «black and white» 95 poengs-gutt, ved navnet Cornelius. Ho håper nå at barna hans skal gjøre det noenlunde på LUU. Ekstra spennende er det siden dette er hennes første kull i den varianten.

Et bilde av en Dvergvedder-gutt i «black and white», måtte selvsagt også få være med. Det er en gutt som Alfa håper ho skal få trene kaninhopp med etter hvert (utstillingskanin er han vel neppe med 92,5 poeng). Men personlighet, det har han! Ungene mine hadde stor glede av å lufte han ute, sånn i mangel på våre egne kaniner. Å være borte i hele 9 dager fra kaninene våre holdt ganske hardt.

Alfa har forresten ikke egen merketang, så mens vi var hos henne tok vi med kaninungene til Tove Olsen i Fredrikstad, «Haredalen kaninoppdrett», for å merke dem. Mens vi var der tittet vi selvsagt



på hennes planløsninger og kaniner, men dessverre lå fotoapparat hjemme hos Alfa da, så bilder ble det ikke ...

Tove hadde i alle fall mange fine kaniner i Hermelin og Dverghare, og i forskjellige varianter. Spesielt godt likte jeg selvsagt Toves hermelingutt i russertegning, men der var også blå og brun zobel, viltgrå og hvit rødøyet. Ungene mine var derimot mest opptatt av Toves ender, som akkurat da hadde andunger - og de var søte de! Dessuten har Tove en mann som er flink med hammer og sag! Verdt et besøk for å se på burløsninger.

Og ellers hjemme i min egen stall, så har vi i år fått bare 8 levende kull med kaninunger her hos oss, totalt 33 unger, fordelt på de to rasene jeg driver med, Russer og Hermelin. Dessverre er størsteparten av ungene faktisk hanner, av 11 hermeliner var det 9 gutter og 2 jenter - «sukk». Men med mange gutter å velge i, så håper jeg det også vil synes på resultatet når utstillingssesongen begynner.

Hilsen Hilde Elin og kaninene

ARVELIG BITTFEIL HOS KANINER

ved Christine Thomassen (veterinær MDNV og medlem Oslo og Akershus Kaf.)

Innledning

Bittfeil hos kanin dukker opp med jevne mellomrom, og er et kjent og alvorlig problem for flere. Som det fremkommer i artikkelen, er problemet størst innen oppdrettere av dvergrasene. Grunnen til dette skal være at f.eks. avlere innen Dvergvedder har drevet langvaring innavl for å få fram et rasetypisk kort og kompakt snuteparti og hodeform. Temaet, «voksetenner/bittfeil» blir med jevne mellomrom diskutert på diverse kaninfora. - Det er mange ulike meninger om årsaker og hva som bør gjøres for å forebygge og ikke minst hindre spredning av bittfeil.

På denne bakgrunn har jeg foretatt noen litteratursøk om bittfeil på internett. Her følger et sammendrag av søket. For mer informasjon henvises til referansene (se oversikt 1 - 7 på slutten av artikkelen). Takk til Sølvi Lysfjord for verdifull diskusjon om temaet.

Årsaker til bittfeil

Det er flere årsaker til bittfeil hos kanin. Bittfeil kan skyldes en arvelig (genetisk) defekt, feil diett, mekanisk skade, tanninfeksjon eller sekundært til systemsykdommer (ref. 3). Arvelig bittfeil er mest vanlig hos dvergkaniner (ref. 1).

Den genetiske formen for bittfeil er et resultat av *mandibular prognathism* (MP) (ref. 3 og 5) som betyr at underkjeven er for lang i forhold til overkjeven. Den genetiske defekten gir en unormal kort overkjeve (ref. 6). Dette medfører underbitt, og er trolig den mest vanlige arvelige sykdommen hos kanin (ref. 3).

Hos kaniner med MP, vil underbittet bli synlig fra ca 3 ukers alder (ref. 2 og 4) og senest før ett års alder (ref. 3).

Systematisk avl for å få fram rasetypiske dyr har ofte resultert i anatomiske forandringer som kan medføre sykdom. Forandring av hodeskallens form kan forandre tennenes kontakt- og sliteflate. Det mest åpenbare eksempelet er hos dvergveddere, der kjevelengden er blitt forkortet. Forandret kjeveform resulterer i *malocclusjon* av fortennene. *Malocclusjon* er det latinske ordet for - unormale tyggeflater. Tennene vokser og vokser, fordi de ikke slites ned på normal måte (ref. 3 og 5). *Malocclusjon* blir ofte først oppdaget i fortennene i form av underbitt (ref. 3). Ubehandlet vil overveksten føre til at fortennene i overkjeven vokser ned i underkjeven og fortennene i underkjeven vokser opp under kaninens nese.

- Se bildet:



Hvis ikke fortennene blir behandlet, vil det også bli problemer med jekslene. Livslang kontroll og korreksjon eller fjerning av tennene er eneste mulige form for behandling. Den beste løsning er å avle på kaniner med normal kjeveform (ref. 3).

Den genetiske defekten MP, som igjen fører til bittfeil er godt dokumentert hos kaniner (ref. 5).

MP er en genetisk defekt med enkel autosomal (gendefekten er på kroppskromosomene og ikke på kjønnskromosomene) recessiv (vikende) nedarving med ufullstendig penetrans (ref. 2 og 7).

Begge foreldrene må være bærere av gendefekten for at avkommet skal kunne få MP og bittfeil (ref. 3).

Dersom begge foreldrene er bærere, vil statistisk sett 1/4 av ungene få gendefekten fra begge foreldrene. Dette tilsvarer de recessive fargegenene som bestemmer kaninens farge, der for eksempel en kanin med to anlegg for blått (ett fra hver av foreldrene) får blå farge. Men gendefekten som gir MP har ufullstendig penetrans. Det betyr at ikke alle kaninene som har arvet gendefekten fra begge foreldrene vil utvikle for kort overkjeve og bittfeil. 81 % av kaninene som har fått gendefekten fra begge foreldrene vil utvikle kjeve/tannsykdommen (ref. 3).

Med ufullstendig penetrans vil statistisk sett ca 19 % av de 25 % som har fått den recessive gendefekten fra begge foreldrene (homozygot recessive) ikke få for kort overkjeve og bittfeil. Dersom en slik kanin med dobbel gendefekt uten bittfeil brukes i avl, vil alle avkommene arve gendefekten, dvs. bli bærer av gendefekten.

Alternative strategier for håndtering av arvelig bittfeil

Hva bør oppdretterne gjøre på bakgrunn av forannevnte kunnskaper?

- Sølvi og jeg skisserer her fire ulike måter å håndtere arvelig bittfeil på:

«Skisse 1»: Den ideelle sykdomsbekjempelse vil være at både far og mor tas ut av avl - hvis en eller flere av ungene i kullet får bittfeil. Begge foreldrene må være bærere av den recessive gendefek-

ten for at det skal kunne oppstå arvelig bittfeil på ungene (arvet gendefekten fra begge foreldrene). Foreldre med bærerstatus har fått gendefekten fra sine foreldre igjen. Ideelt sett bør derfor hele slekta/linja tas ut av avl.

Men da må oppdretteren anskaffe nye dyr med ukjent bærerstatus mht bittfeil. Å ta inn nye dyr representerer generelt en sykdomsrisiko fordi de nye dyras helsestatus ofte ikke er kjent. Dette gjelder både bærerstatus for arvelige sykdommer og at dyra kan være friske smittebærere av alvorlige bakterie- og virus sykdommer. Ingen av ungene fra et kull med bittfeil avles på fordi ungene kan være bærere av bittfeilen selv om de har normalt bitt (statistisk sett vil 50 % av ungene i kullet bli bærere).

Testparring mellom en kanin med arvelig bittfeil (to defekte anlegg) og en kanin som kanskje er bærer av gendefekten (ett defekt anlegg) er ingen sikker testmetode for bittfeil. Dersom det ikke kommer unger med bittfeil etter testparringen, betyr det ikke at den "mistenkte" kaninen ikke er bærer av gendefekten. Statistisk sett vil en slik testparring føre til at halvparten av ungene arver gendefekten fra begge foreldrene. Men denne 50 % sannsynligheten for at avkommet får to defekte anlegg gjelder pr 100 dyr og ikke pr kull. I tillegg kommer ufullstendig penetrans som fører til at ca 19 % av dyrene med to defekte anlegg likevel får normal kjevelengde og korrekt bitt.

«Skisse 2»: Et annet alternativ er at både mor og far tas ut av avl hvis det blir bittfeil i kullet, samt at hele kullet ikke avles på. Dette blir tilsvarende første alternativ, men slekta/linja tas ikke ut av avl.

«Skisse 3»: Et tredje alternativ er å kun ta unger med synlig defekt (bittfeil) ut av avl og avle videre på foreldrene og de andre ungene i kullet. Da har man akseptert at bærere av gendefekten finnes i linjene og at det vil kunne dukke opp bittfeil av og til. Dette vil være en sykdomshåndtering tilsvarende andre arvelige defekter som dobbeltdverger og maxfactor.

«Skisse 4»: Et fjerde alternativ er å også beholde unger med bittfeil. Men dette krever som nevnt ovenfor hyppig og livslang kontroll og trimming av tennene. Ingen av artiklene i litteratursøket anbefaler avlving av dyr med bittfeil, men sier at de ikke skal avles på. Artiklene fokuserer på stadig mer avanserte behandlingsmetoder. Ut fra hensyn til dyrevelferd mener jeg det eneste riktige alternativ er å avlive dyr med kjeve- og bittfeil som medfører overvekst/feilvekst av tennene.

Referanser:

1. The rabbit. Anna Meredith MA VetMB CertLAS MRCVS. Head of Exotic Animal Services. Royal (Dick) School of Veterinary Studies. University of Edinburgh. <http://www.aquavet.i12.com/Rabbit.htm>
2. Gastrointestinal Diseases. Comparative Medicine Program 2002 .MU College of Veterinary Medicine. <http://www.radil.missouri.edu/info/dora/rabbpage/gl.html#VI>
3. Rabbit Dental Disease. Susan Brown, DVM, Midwest Bird & Exotic Animal Hospital Westchester, IL 60154 From Pet Care Forum/Veterinary Hospital on Veterinary information network (www.vin.com) http://www.rabbit.org/chapters/sandiego/health/dental_disease.html
4. Dental problems i rabbits. The Veterinarian. <http://www.theveterinarian.com.au/clinicalreview/article131.asp>
5. FAQ Teeth. Caroline Hyden. Rabbits United <http://forums.rabbitrehome.org.uk/viewtopic.php?t=5553>
6. Care of Rabbits. Overgrown Teeth. <http://www.ahc.umn.edu/rar/mnaalas/rabbits.html#malocclusion>
7. Mandibular prognathism in the rabbit: discrimination between single-locus and multifactorial models of inheritance C. M. Huang, Assistant geneticist, M. P. Mi, Assistant geneticist, and D. W. Vogt, Assistant geneticist. Cancer Center of Hawaii, University of Hawaii Honolulu, HI 96813 <http://jhered.oxfordjournals.org/cgi/content/abstract/72/4/296>
(alle søk er foretatt 01.08.06)

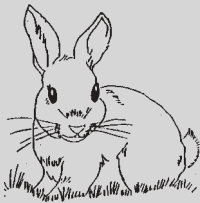

Møre og Romsdal Kaninalslag inviterer til
HØST-UTSTILLING
29. sept. - 1. okt. 2006
Gjermundnes landbruksskule
Vikebukt (mellom Åndalsnes og Vestnes)

Åpen i klassene: A, B, D, E, M og G* *kun én gruppe pr utstiller
Innmelding på liste til Anne Lise Tvedt, 6455 Kortgarden, e-mail:
annlt@online.no innen 20. sept. Avgifter: kr 50,- + kr 10,- i kl E og G
Kaninhopping: Poenghopping. Lengde, elite. Rett bane, elite (sammenlegges til sløffe). Krokett bane, lett, middels, vanskelig. Avgift pr kanin pr bane: kr 20,-.
Påmelding til Kristin Øygard, 6265Vatne eller mail: kristino85@yahoo.com
Innlevering fredag 29.09. kl 18-22 (ev. avtale). Vi fører med høy og vann, men husk opphengbare vannkopper. - ALLE avgifter sendes:
Møre og Romsdal Kal. v/B. Øygard, 6265 Vatne. Kontonr 39101623037.
Vi tar sikte på en trivelig sammenkomst lørdag kveld.

TLF-kontakter: Ingjerd 71523445 - 93094213, Hilde Elin (overnatting): 71180318 - 95788813, Bjarne 70213800 - 95020982, Anne Lise 71242360 - 90202219

«Landsutstillings-kavalkade»

Jeg har gått 25 år tilbake og har her samlet inn tekst og bilder - «litt historisk tilbakeblikk» - red.

LU-1981, arr.: Nedre Romerike

(Kjenn skole), 900 dyr, 26 raser.

1. Lars+Tage Pettersen, Fredr., Tan 285
2. Einar Nymark, Bergen, Tan 284
3. Hans M. Ileby, Fredr., Hvit Land 284

LUU-1981, arr.: Eidsvoll

(Eidsvollhallen), 580 dyr, 26 raser.

1. Jon Nøklestad, Fredrikstad, L. Sølv 170
2. Leif Mentzsen, Fredr., Hvit Land 169
3. Øivind Berge, Askim, Belgisk Kjempe 168

LU-1982, arr.: Gjøvik

(Gjøvik Gård), 1034 dyr, 27 raser.

1. Lars+Tage Pettersen, Fredr., Tan 286
2. Angel Simensen, Borge, Hvit Land 284
3. Jan Haugen, Gjøvik, Tan 284

LUU-1982, arr.: Tønsberg

(Messehall B), 658 dyr, 21 raser.

1. John Kallerød, Fredr., L. Sølv 170
2. Oddvar Antonsen, Fredr., L. Sølv 170
3. Magne Sletner, Moss, Tan 170

LU-1983, arr.: Drammen

(Drammen Turnhall), 1116 dyr, 29 raser

1. Jon Nøklestad, Fredr., L. Sølv 285
2. Toralv Frafjord, Sandnes, Hermelin 284
3. Aksel Andersen, Moss, Hvit Land 284

LUU-1983, arr.: Gjøvik

(Gjøvik Gård), 585 dyr, 16 raser.

1. Mathias Gaaserud, Gjøvik, Tan 169

2. Hans M. Ileby, Fredr., Hvit Land 169

3. Sverre Røise, Oslo, Belgisk Kjempe 169

LU-1984, arr.: Tønsberg

(Messehall B), 1173 dyr, 29 raser.

1. Hans Petter Hovelsen, Fre. Hvit Land 283
2. Ingvar Holmen, Sandnes, Stor Sølv 283
3. I.+Dagf. Johansen, Tønsb., Hvit Land 282

LUU-1984, arr.: Grenland, 626 dyr

1. H+E. Bøhnsdalen, N.R., Bel. Kjempe 170
2. Lars Magne Gunnes, Trøn., Hvit Land 170
3. John Kallerød, Fredr., L. Sølv 170

LU-1985, arr.: Rogaland

(Atlantic Hotell), 815 dyr, 27 raser.

1. Einar Nymark, Bergen, Tan 284
2. Trond Antonsen, Fredr., Hvit Land 283
3. Ingvar Holmen, Sandnes, Stor Sølv 283

LUU-1985, arr.: Larvik og Sandefjord

(Larvik ridehall) 743 dyr

1. Aksel Andersen, Moss, Hvit Land 170
2. Åge Tepstad, Moss, L. Sølv 169
3. Thore Løken, Moss, Hvit Land 169



LUU-1983: Mathias Gaaserud stiller opp med kun 3 Tan - og vinner utstillingen!



Aksel Andersen - vinner av LUU-1985



Ingvar Holmen - vinner av LU-1986

LU-1986, arr.: Oppland

Gjøvik Gård), 1067 dyr, 32 raser.

1. Ingvar Holmen, Sandnes, Hvit Land 284
2. Jon Nøklestad, Fredr., Hvit Land 284
3. Guro Hoksrud, Grenl., L. Havana 284

LUU-1986, arr.: Sandnes

(Kongeparken) 863 dyr, 26 raser.

1. Bjarne Berntzen, Moss, Tan 284
2. Irene/Ingv. Hoksrud, Grenl., Hvit Land 284
3. Åge Tepstad, Moss, Tan 284

LU-1987, arr.: Tønsberg

(Messehall B), 1306 dyr, 32 raser.

1. Bjørn Karstensen, Borge, Hermelin 285
2. Irene/Ingvar Hoksrud, Grenl., Tan 284
3. Einar Nymark, Bergen, Tan 284



Thormod Saue - vinner av LU-1989

LUU-1987, arr.: Moss

(Øreåshallen), 850 dyr, 30 raser.

1. Håkon Antonsen, Fredr., Thyriinger 285
2. Margit Tveten, Mysen, Blå Wiener 285
3. Tove Instefjord, Halden, Angora 284

LU-1988, arr.: Oppland

(Skogehallen, Lilleh.) 1146 dyr, 36 raser

1. Unni Hirstad, Sarp., Hermelin 285
2. Turid K. Olsen, Fredr., Hermelin 284
3. Vidar Vangen, Eidsvoll, Tan 283

LUU-1988, arr.: Nedre Romerike

(Fethallen), 650 dyr, 25 raser.

1. Hans M. Ileby, Fredr., Hvit Land 284
2. Bjarne Berntzen, Moss, Tan 283
3. Knut Hauger, Askim, Tan 283



LU-1985 i Stavanger - dette var noe man ikke hadde opplevd før, kaniner på et hotell

LU-1989, arr.: Larvik og Sandefjord
(Framhallen, Larvik) 1503 dyr, 39 raser
1. Thormod Saue, Drammen, Tan 285
2. Unni Hirstad, Sarp., Hermelin 285
3. Bjørn Karstensen, Borge, Hermelin 285

LUU-1989, arr.: Oppland
(Trettenhallen) 567 dyr, 25 raser.
1. Hans M. Ileby, Fredr., Hvit Land 285
2. Anton Bakke, Moss, Hermelin 284
3. Jon Nøklestad, Fredr., Hvit Land 283

LU-1990, arr.: Fredrikstad
(Kongstenhallen), 1892 dyr, 36 raser.
1. Geir Hovde, Tan, Oslo 285
2. Åge Tepstad, Moss, L. Sølv 285
3. Jan Erik Tveten, Askim, Hvit Land 285

LUU-1990, arr.: Bergen
(Turnkassen, Landås), 586 dyr 24 raser
1. Mads Bergseng, Moss, Hvit Land 284
2. Einar Tharaldsen, Bergen, Hvit Land 284
3. Hans M. Ileby, Fredr., Hvit Land 284

*Premieutdeling LU-90, bak f.v.: Åge Tepstad,
Geir Hovde og Jon Nøklestad,
foran: Arne Nilsen og Unni Hirstad*



Registreringsbedømmelse - Eidsvoll
Lørdag 7. oktober 2006 på Norrøna Grendehus.
Fra klokka 10.00-17.00

Ta med utfylte bedømmelseskort. Avgift kr 15 per kanin.

Eidsvoll og omegn Kaf ønsker velkommen til kasseutstilling
Lørdag 21. oktober 2006 på Norrøna Grendehus

Utstillingen er åpen i klassene: A – B – M

Innmeldingsavgift: kr 45 per ktl.nr.

Avgiften betales ved innlevering av kaninene.

Innmelding på lister sendes til June K. Årøe, mail:

dj_une@hotmail.com eller post:

Sætrev. 5, 2054 Mogreina. Skal være oss i hende senest 13.10.06.

Innlevering av kaninene lørdag 21. oktober fra kl 09.00–10.00.

Premieutdeling ca. 17.00.

Tlf. kontakt: June K. Årøe: 924 99 637 eller Kim A. Kofstad: 408 26 016

Vi ønsker alle velkommen! Hilsen Eidsvoll og omegn Kaf.

NKFs
leder
har
ordet



Vel overstått sommer

Håper alle har hatt en aldeles utmerket sommer. Vi har jo noen dyr som ikke er spesielt opptatt av varme, men oppdretterne, i hvert fall mange av oss synes det er deilig med sol og sommer. Det går utrolig fort mot andre tider, nå er det litt i overkant av fire måneder til jul ...

Landsutstillinger

Landsutstillinger og arrangement av disse har vært et tema de siste årene innen de fleste ledd i organisasjonen vår. For å bruke en litt slitt klisjé, så er dette ryggmargen i NKF som organisasjon. Det er en kjensgjerning at det å få arrangører til landsutstillingene ikke er lett, spesielt ikke til landsutstilling for voksne dyr. Grunnene til dette kan være mange. Det er mange ting som skal klaffe, ikke minst det økonomiske. Det kan sikkert "skremme" noen fra å påta seg et slikt arrangement. På den annen side er det mange som klarer et slikt arrangement økonomisk helt fint, og det virker som mye av grunnen til det er en god organisering med alt det innebærer av planlegging, inngåelse av avtaler osv.

Som jeg nevnte så har dette med arrangement av landsutstillinger vært diskutert. Dere leste vel i TK nr 3, på side 26, det innlegget omkring LU-2005 i Bergen, som egentlig kom forholdsvis lenge etter arrangementet. I denne sammenheng synes jeg det er viktig å nevne noe vedrørende påstander om forbundsstyrets lovnader om kostnader vedrørende dommere. Jeg

tror arrangøren av LU-05 har oversett minst to viktig faktorer i den sammenheng: For det første ble det flere dommere på jobb i forbindelse med LU enn det foreningen hadde antatt i forkant pga. et høyere antall påmeldte dyr. For det andre så ble det presisert ganske ettertrykkelig fra forbundsstyret at det måtte gjøres konkrete avtaler med hver enkelt dommer mht reisemåte osv. i god tid på forhånd. Utover det så mener jeg det blir veldig ensidig å «skylde» kun på hva dommerne koster. Dette er ikke myntet på innlegget om LU-05 eller arrangementet der, men generelt så må arrangørene kanskje heller for eksempel stille seg spørsmålet: Har man satt bort oppgaver til personer utenfor foreningen som man egentlig kunne gjort selv? Oppgaver en da hadde sluppet å betale for og som da selvsagt ville redusert utgiftene. Bare så det er sagt så har jeg full forståelse for at det er surt å arrangere en landsutstilling som viser seg å gå i underskudd, noe jeg selv har vært med på, for eksempel arrangementet på Gjøvik i 1999.

Når vi ser dataene i tabellen på neste side så ser vi at når det gjelder LUU så har fordelingene av disse utstillingene vært godt spredt utover landet, og det er veldig bra ettersom det er intensjonene med dette arrangementet, jevnfør det med rygggraden. Når det gjelder LU, så er det mellom 1990 og 2000 arrangert LU to ganger i Rogaland, en gang i Trøndelagen og en i Bergen, resten på diverse steder på Østlandet. Fra 2000 og framover har LU stort sett blitt arrangert på Østlandet, samt en på Møre og en i Bergen. Sånn forholdsmessig er det jo flere foreninger på Østlandsområdet så det er jo ikke rart at det er flere arrangementer der, men på tross av det så kan en merke seg at det ikke er arrangert en landsutstilling for voksne dyr verken i Rogaland eller Trøn-

delag. De respektive foreningene oppfordres herved til å gjøre noe med dette. En annen tendens en kan se er at det er flere og flere tilfeller hvor to eller tre foreninger går sammen om å arrangere landsutstillinger.

Styret er selvsagt svært takknemlig, jeg

forutsetter at det også gjelder resten av kanin-Norge, at det løste seg med LU-arrangør for 2007. Dette er da et samarbeidsprosjekt mellom Askim, Grenland og Larvik/Sandefjord. Vi ønsker foreningene lykke til med forberedelsene (jevnfør det jeg skrev tidligere).

Jeg har i denne tabellen oppsummert landsutstillingene fra 1990 og fram til 2006, som viser årstall, type (ungdyr/voksne), sted og arrangør
(den siste er den kommende LUU, som er satt i kursiv)

År	Type	Sted	Arrangør
1990	LU	Kongstenhallen, Fredrikstad	Fredrikstad
1990	LUU	Turnkassen, Bergen	Bergen
1991	LU	Atlantic hotell, Stavanger	Rogaland
1991	LUU	Oppdal Idrettshall	Møre og Romsdal + Trøndelagen
1992	LU	INFO-RAMA, Sandvika	Nedre Romerike
1992	LUU	Skiptvet Idrettshall	Askim
1993	LU	Figgjohallen	Sandnes
1993	LUU	Solberghallen	Drammen
1994	LU	Messehall A, Tønsberg	Tønsberg
1994	LUU	Vikingskipet, Hamar	Mjøskanin + Oppland
1995	LU	Turnhallen, Bergen	Bergen
1995	LUU	Tromøyhallen	Sørlandet
1996	LU	Charlottenlundhallen, Trondheim	Trøndelagen
1996	LUU	INFO-RAMA, Sandvika	Oslo og Akershus Fylkeslag
1997	LU	Kongstenhallen, Fredrikstad	Østfold Avslag
1997	LUU	Figgjohallen, Figgjo	Jæren + Sandnes + Rogaland
1998	LU	Solberghallen	Drammen
1998	LUU	INFO-RAMA, Sandvika	Oslo og Akershus Fylkeslag
1999	LU	Hovlandbanen	Larvik og Sandefjord + Grenland
1999	LUU	Gjøvik Olympiske Fjellhall	Mjøskanin
2000	LU	Leto-hallen	Oslo og om. + Nedre Romerike
2000	LUU	Turnkassen, Bergen	Bergen
2001	LU	EXPO-RAMA	Drammen
2001	LUU	Messehall A, Tønsberg	Tønsberg
2002	LU	Braatthallen, Kristiansund	Møre og Romsdal
2002	LUU	Vollhallen	Jæren + Rogaland
2003	LU	Skjeberghallen, Sarpsborg	Østfold Avslag
2003	LUU	Drammen Travbane	Drammen
2004	LU	Stevneplassen, Skien	Larvik og Sandefj. + Grenl. + Sørl.
2004	LUU	Molde Skytterhall	Møre og Romsdal
2005	LU	Turnhallen, Bergen	Bergen
2005	LUU	Tune Trav- og Ridesenter	Sarpsborg
2006	LU	Leto-hallen	Oslo og Akershus
2006	<i>LUU</i>	<i>Momarken, Mysen</i>	<i>Østfold Avslag</i>

Glåmdal midtsommerhopp

Hei alle sammen. Her kommer litt fra vår sommerkonk vi hadde 24. juni. Stedet var Skarnes i Sør-odal, som ligger en times kjøring fra Oslo. Vi var en flott gjeng som var samlet til dyst, og alle, absolutt alle, var klare til å gjøre en skikkelig innsats.

Vi hadde besøk i fra Tønsberg, Oslo & Akershus og Askim - og når vi snakker om Askim, derifra kom Marlene, den gladeste jenta på denne dagen. Marlene hadde det jammen spennende fra før hun kom fram. Det som skulle bli en grei tur over "skogen" ble en laaang og nervepirrende rundreise som ble over 1 1/2 time lenger enn vanlig. Telefonkontakt flere ganger og det første vi hørte når hun endelig kom fram var: "*rakk jeg det?*".

Vi hadde konk i klassene: Rett lett (36 starter). Krokett lett (31). Rett middels (27). Rett vanskelig (10). Lengde ie (22).



Lisa Skjelin og "Brumle" hadde dagens lengste hopp på 2,20 og vant lengde ikke elite. Hun fikk også Pimboli opp i elite i lengde, samt at han vant rett middels

Tilsammen 30 pinner og 11 nye i lengde elite. Poenghopp (29). Tilsammen 155 starter fordelt på 21 påmeldte jenter.

En kjempedag ble det for alle sammen. Både to- og firebeinte var temmelig slitne når kvelden kom. Vi retter en takk til dommer Anne Venger som kom i fra Eidsvoll og en stor takk til leder Hilde Haakenstad som stiller hus og eiendom til rådighet for oss til å avholde både konk og treninger - og ikke minst sponser klubben med kjempedagene hindere som førstepremier.

Til slutt noen ord fra referenten og en hilsen fra oss i Glåmdal (og jeg er en heldig mor og medlem på 42 år som har påtatt meg å skrive om konkene). Men nå har jeg fått egen kanin, så nå skal jeg også være med å hoppe. Men jeg må vente litt til, for jeg kjøpte en liten nusselig dvergvedder av Hilde H. (Solbakkenlia's Ullrik the Bluemaster) så bare ...

Vil dere vite mer om oss så gå inn på www.piczo.com/glaamdal-kaninforening Der finner dere info og bilder, se også linker med masse bilder.

Hilsen Hilde Aa. og resten av klubben

RESULTATER: Rett lett

1. Karina Ekern, Bambi, Oslo
2. Iren Mei Yu, Shiromi, Glåmdal
3. Marthe Lindberg, Solbakkenlias Pelle, Glåmdal
4. Henriette Monsrud, Solbakkenlia's Chan Casper, Gl.
5. Thea Mei Yu, Mocho, Glåmdal

RESULTATER: Krokett Lett

1. Tea Mei Yu, Mocho, Glåmdal
2. Hilde Haakenstad, Taiger Woods, Glåmdal
3. Karina Ekern, Bambi, Oslo
4. Katrine Edvardsen, Solbakkenlias Turbo Trampe, Glå.
5. Hedda Aurbakken, Solbakkenlias Blue Barbie, Glåmd.

RESULTATER: Rett middels

1. Lisa Skjelin, Solbakkenlias Pimboli, Glåmdal
2. Mia C. Aamodt, Figaro, Glåmdal
3. Mia C. Aamodt, Solbakkenlias Bajon, Glåmdal
4. Hilde Haakenstad, Taiger woods, Glåmdal
5. Karina Ekern, Bonnie, Oslo
6. Mari H. Velta, Dragsjøens Zorro, Glåmdal

RESULTATER: Rett vanskelig

1. Hanne Mæhlum, Bjellands Little Teddybear, Tønsberg
2. Caroline Eriksen, Solbakkenlias Timmi, Glåmdal
3. Iren Mei Yu, Skogbakkens Rummy, Glåmdal
4. Thea Mei Yu, Bajass, Glåmdal



Mia C. Aamodt og Solbakkenlias Bajan klarte elitekravet i sin første lengdekonkurranse



Mari H. Velta med Dragsjøens Zorro, som var en de mange kaninene hun deltok med

RESULTATER: Poenghopp

1. Caroline Eriksen, Solbakkenlias Timmi, Glåmdal
2. Thea Mei Yu, Mocho, Glåmdal
2. Marthe Lindberg, Solbakkenlias Josefine, Glåmdal
4. Mari H. Velta, Turbo in the wind, Glåmdal
5. Mari H. Velta, Solbakkenlias Zimba, Glåmdal
6. Mari H. Velta, Tevelsjøens EL'Limo, Glåmdal
6. Marthe Lindberg, Solbakkenlias Pelle, Glåmdal

RESULTATER: Lengde

1. Lisa Skjelin, Fangnes Heartbraker, Glåmdal 2,20 m
2. Iren Mei Yu, Skogbakkens Rummy, Glåmdal 1,90 m
3. Marlene Larsen, Jungelguten Baloo, Askim 1,80 m
4. Marthe Lindberg, Solbakkenlias Josefine, Gl. 1,80 m
5. Caroline Eriksen, Lysfjords Orion, Glåmdal 1,80 m
6. Marthe Granli, EKG's Helios, Glåmdal 1,80 m
7. Lisa Skjelin, Solbakkenlias Pimboii, Glåmdal 1,70 m

Utstillinger - 2006/2007:

8.-10. september: Trøndelagen
annonse i TK nr 5

DOMMER-konferanse: 23.-24. sept.

29. sept.-1. okt.: Møre og Romsdal
annonse i dette TK

14. oktober: Oslo og Akershus

14. oktober: Rogaland

21. oktober: Tønsberg

21. oktober: Eidsvoll
annonse i dette TK

3. - 5. nov.: LUU-06, Østfold Avslag

17.-19. nov.: Trøndelagen

24.-26. nov.: Jæren og Sandnes

24.-26. nov.: Askim

02.-03. des.: Indre Østland

8.-10. des.: EU-utstilling, Leipzig

13.-14. januar: Drammen

20.-21. januar: Nord-Trøndelag

27.-28. januar: Haugaland

22.-25. febr.: LU-07, Stavernhallen

10. mars: Askim

17. mars: Tønsberg

Utstillinger meldes til: thsau@online.no

Utstillingsreferater ønskes inn til TK snarest etter en utstilling

Marianne Nilsen Myki

Tønset gård, 2340 Løten
Tlf. 62 59 35 98 / 926 37 194
e-post: post@angora.no www.angora.no
ANGORA til ullprod.+Ull/produkter - Klipping

Ingvar Holmen

4380 Hauge i Dalane
Tlf. 51 47 74 98 - 51 47 97 67
STOR SØLV, svart+viltgrå
WIENER hvit

Ullmottak Angora: ULL 10 MATUM

Anne-Katrine Jensen
Hansgarden, 6638 Osmarka
e-post: hoeyning@online.no
Tlf. 71290380 / 90156039 - Faks. 71294190

Roger Høyland

Peder Krohns vei 17, 4352 Kleppe
Tlf.mob. 907 63 767
E-post: rogehoe@online.no
REX i castor og chinchilla

Lysfjords kaninoppdrett av Dvergvedder

i hvit blåøyd og brun
Sølvi Lysfjord, Bevervn. 2, 1914 Y. Enebakk,
tlf. 64925131/97173190 e-post:: slysfjord@yahoo.com
<http://geocities.com/slysfjord/kaninoppdrett.html>

Bjørn Egeland

Hana, 4328 Sandnes
Tlf. 51 62 17 48, 970 66 450, 51 67 19 00
e-post: bjorn.egeland2@lyse.net
ALASKA - PERLE EKORN

Angora-oppdrett - Grethe Hansen

Ytre Sæbø, 5938 Sæbøvågen
Tlf. 56 37 22 82
e-post: ekrane@online.no
ANGORA til ullproduksjon, hvite og fargede

Solveig Moritsgård og Åsa Vegsundvåg

Hansgarden, 6037 Eidsnes. Tlf. 70 19 16 66
e-post: fnoritfg@online.no
hjemmeside: www.dvergvedder.com
Dvergvedder: viltgrå, madagaskar + kappet.

Helge Øvrebotten Andersen

Alvø. 90, 5179 Godvik. Tlf. 55 26 44 01
e-post: helge.andersen@c2i.net
Hjemside: <http://home.c2i.net/storkenebb/>
Rex-dvergvedder-hermelin, kasjmirdvergvedder

Solvangbakken kaninoppdrett/Kerstin Carlsson

Solvangbakken 18, 3647 Hvittingfoss
Tlf. 412 87 764 e-post: katieberenson@hotmail.com
hjemmeside: katieberenson20.tripod.com
Løvehode i forskjellige farger

Tor Håkon Berget

2630 Ringeby. Tlf. 61 28 04 53 / 971 25 321
Belgisk Kjempe i hvit, jerngrå, chinchilla
FRANSK VEDDER i hvit rødøyet
og hvit blåøyet, og chinchilla

Tove Olsen - Haredalen Kaninoppdrett

Haredalveien 17, 1615 Fredrikstad
Tlf. 69 31 70 87 - mob. 995 67 869
HERMELIN hvit blåøyd og viltgrå
DVERGHARE tove110@hotmail.com

Just Andersen

Frølichs vei 8, 3150 Tolvsrød
Tlf. 33 32 43 91
Lutino: bokstavfargekode: al al bb CC DD gg
Lutino shadow: asha asha bb CC gg

Carina Tollefsen

Småberget 27, 4330 Ålgård. Tlf. 906 79 692
e-post: carina.tollefsen@lyse.net
www.dvergkanin.com
Hermelin i tan brun, tan sort, brun og viltrød

**NKFs rekvisitasalg: Merketenger, skjema/
stambokblad, burkort** (for avlshuer, ungdyr hu/hann, osv.).

Kontakt: Dagfinn Johansen, tlf. 33 39 62 95

Johnny Kirkebirkeland

Osveien 76
5227 Nesttun
Tlf. 55 10 25 89
LITEN SØLV

Heidi Østlie

2640 Vinstra - Tlf. 61 29 15 36
Belgisk Kjempe i hvit, blå, svart og chinchilla
FRANSK VEDDER i hvit blåøyet,
isabella, chinchilla og blå

Reidun Pettersen

1690 Herføl - Tlf. 69 37 88 67 / 958 10 325
www.gildebergsangora.com
e-post: thorstpe@online.no
ANGORA hvit+div. farger - Angoraprodukter

Bodil og Odd Einar Lundervold

Aurdal, 5576 Øvre Vats. Tlf. 911 90 945
Hjemmeside: home.online.no/~oddelund
e-post: oddelund@online.no
REX: Blå, Dalmatiner

Brynhild Bremer Viken

Tødås, 7863 Overhalla
e-post: rokkenbb@online.no
Tlf. 74 28 16 32 - mob. 413 02 600
ANGORA

Bjørn Solheim

4170 Sjernarøy
Tlf. 51 71 05 69
ANGORA voksne/unger i flere farger
REX - TAN - HERMELIN

Erna og Harry Giller

3812 Akkerhaugen
Tlf. 35 95 75 03
ANGORA - HVIT LAND
TAN - DVERGVEDDER

Anne Mette og Gullik Klepaker

Syrrist, 3280 Tjodalyn. Tlf. 33 19 32 68
e-post: aklepaker@start.no
HOLLENDER - DVERGVEDDER viltgrå
LITEN HAVANA

Ingrid og Dagfinn Johansen

Åsly, 3175 Ramnes
Tlf. 33 39 62 95
BLÅ WIENER
WIENER hvit (stor)

Thor Øivind Larsen

6740 Selje e-post: tola72@online.no
Tlf. 57 85 64 46, mob. 412 00 596
New Zealand Red, Liten Tysk Vedder
Tan + dvergar

Siri Lind Johannessen

Tangen Gård, 3234 Sandefjord
Tlf.: 33 47 32 71 - Mobil: 97172 974
E-post: siri.lind@pcj.no
TRØNDER

Ellen og Gunnar Olsen

Asdalstrand 70, 3960 Stathelle. Tlf. 47320297
E-mail: braat-ol@online.no
Hjemmeside: http://home.online.no/~braat-ol/index.cfm
Dvergvedder mad. Hermelin blå zobel, hotot

Chelstina kaninoppdrett - Kristin H. Berg

Hauka, 7288 Soknedal
Tlf. 481 14 973 / 72 43 61 47
e-post: rbkfrode_fan@yahoo.no
FRANSK VEDDER og DVERGVEDDER

Annonsepriser:

1/1-side kr 1200	1/8-side kr 300
1/2-side kr 750	Oppdr.ann.: kr 435
1/3-side kr 500	Bestilling på mail:
1/4-side kr 400	bjorn.egeland2@lyse.net

Nordisk Kaninstandard kr 375,-
Beskrivelse av 60 kaninraser med bilde
Kjøpes hos Dagfinn Johansen, tlf. 33 39 62 95

<http://www.djohansenshusdyrutstyr.no>

B. Børresen: Husdyrliv	kr 357,00
Åke Johansson: Kaniner for alla	kr 157,50
Åke Johansson: Min første kanin	kr 42,00
Åke Johansson: «Pelsen»	kr 94,50
Monika Wegler: Min kanin	kr 157,50
Monika Wegler: Kaniner	kr 136,50
Monika Wegler: Dvergkaniner.	kr 136,50
F. Wanning: Boken om Vedderkaniner.	kr 115,50
Erling Balle: Angorakaniner	kr 199,50
Olsson/Rebert: Fargeavl (Angora+andre)	kr 94,50
AB-skålen (leveres i flere farger)	kr 33,60
Stjernesålen, stor, 1 liter	kr 25,20
Stjernesålen, liten, 1/2 liter (flere farger)	kr 21,00
Jokersålen (flere farger)	kr 21,00
Vippeskålen	kr 29,40
Drikkenippel, med T-kryss	kr 12,60
Drikkeskål-automat, Rodari	kr 33,60
Flaskeholder med feste og skål	kr 16,80
Drikkeflasker, 3 dl, 6 dl	fra kr 26,25 til kr 29,40
Drikkeflaske, 1 liter	kr 34,65
Plast-utløp for 8 mm slange	kr 5,25
Utløp med krane	kr 39,90
Vannslange, 8 mm, svart, pr meter	kr 4,20
T-stykke / Kryss / Ende., til 8 mm slange, pr stk	kr 4,20
Vanntank, 5 liter, med utløp	kr 114,45
Vanntank, 6 liter, med løst utløp	kr 84,00
Høyhekk	kr 33,60
Skipperbur.	fra kr 136,50
Kaninbur	str. fra 60 til 116 cm, fra kr 288,- til 682,50
Spray-flaske mot midd/uttøy	kr 68,25
Burlås	kr 4,20
Sytang for netting, manuell	kr 168,00
Syringer for netting, pr kg	kr 78,75
Tang for klipping av klør	fra kr 68,25 til kr 76,65
Avbiter-tang (meget bra)	kr 183,75

NB: I tillegg 25% MVA, ikke bøker. Mye utstyr til fjørfe/fugler. Vi sender katalog. Stort utvalg i netting -5% ved kjøp kr 5000. Alle bestillinger blir sendt i oppkrav. Kjøp under kr 100,- + kr 25,- i gebyr. Ved kjøp varer kr 1.500,-, gis 10% rabatt.

Bestilling: D. Johansen Husdyrutstyr, Åsly, 3175 Ramnes

www.djohansenshusdyrutstyr.no

Tlf.: 33 39 62 95. Mobil: 901 91 911. Fax: 33 39 65 30

«Kaniner og kumlukk»

Ja, det var tittelen på en fast spalte: «Jobbliv» som er å finne i medlemsbladet for Fagforbundet. Der var det omtale av Rolf Ludvigsen, om hans daglige virke og hans hobby som kaninavl.

Hans jobbliv handlet om hans overgang fra fagarbeider til avdelings-

ingeniør i teknisk etat i Larvik. Det handlet om Rolfs ståpåvilje. Grunnet en prolaps så tok Rolf teknisk fagskole på sine «gamle dager». Det er slik vi også kjenner han når det gjelder å stå på for kanin-saken. - Og vedrørende LU-2007 så er Rolf en av dem som har gått i bresjen for at det skulle bli en landsutstilling for voksne dyr også i 2007!



«En tysk kjempeoppdretter»

For dere som er interessert i Belgisk Kjempe, og sikkert da følger litt med hva som foregår i vårt naboland Sverige, så har det vært en fin oppsving i kvaliteten hos svenske BK-oppdrettere. I den sammenheng var det i svensk TK i mars 2005, en reportasje om en Belgisk Kjempe hann fra Tyskland med navn Kremer - «Sveriges dyraste kanin». Det var Fredric Elebring som kjøpte hjem Kremer fra Europautstillingen i Stuttgart i 2003 for kr 3000. Om den saken sier Fredric: - «Men smaker det, så koster det. Han er verd hver krone og Kremer kommer til å bety mye, ikke bare for mitt Kjempe-oppdrett, men hele landets». Og ett år etterpå kan vi lese at Kremer hatt satt sine spor etter seg - og gode! Fredrik Wallh, Vårgårda, er den lykkelige oppdretter som fikk låne Kremer av Fredric Elebring, og det har blitt noen fantastiske avkom, flere med 95 poeng og i februar ble det 96 poeng! - Vi skal nå se litt nærmere på den tyske oppdretteren . . .

PRESENTASJON AV: EWALD KREMER

En av Tysklands mest kjente oppdrettere av Belgisk Kjempe bor i Cuxhaven noen mil nord for Bremen i Nordtyskland.

På sin egen hjemmeside:

www.riesenkremer.de presenterer Ewald Kremer seg selv, sitt oppdrett med mye fagstoff, og ikke minst sin nye stall og oppbyggingen av denne (bildet av den ferdige stallen, pryder også baksiden av den tyske standarden).

- Ewald Kremer, som er født i 1948, har siden 1974 drevet oppdrett utelukkende av Belgisk Kjempe. Først i hvit variant, fra 1974 til 1990, for siden å «kun» satse på den viltgrå. Han har 3 ganger på LU opp-

nådd å bli tysk mester i hvit variant, og utenom også 4 ganger hatt beste enkelt-dyr i hvit. Med de viltgrå har han en gang blitt tysk mester og en gang hatt beste enkeltdyr.

Hans stallanlegg og oppbyggingen som kan beskues på bildene, er plassert i hagen i en forholdsvis tett villabebyggelse. Som det fremgår er dette en utestall bestående av i alt 44 enkeltbur, i en gammel og ny del. Den gamle delen, som teller 24 bur, er bygget opp av treplanker med not og fjær. Denne ble satt opp i 1979. Enkeltburene er 1 m brede, 1 m dype og 70 cm høye i 3 høyder. Kremer skriver at



Den gamle stallen med 24 bur



Her er reisverket satt opp for nye bur



Klubbmester 2004, fikk to dyr i 98 poeng



Nye burkasser settes på plass



Nettingen spikres på dørrammene



Det er vel ikke tvil om at det finnes gode kjemper hos Ewald Kremer



Pause (kan det være bringebærsaft?)



dette aldri har vært noen ideell stall, rent arbeidsmessig, av den grunn at rengjøringen og uttagingen av dyr fra bur i de nederste og øverste burene ikke var spesielt enkelt. Den nederste burraden ligger jo helt nede på bakkenivå. Når så dyra i

tillegg gjerne trakk innerst i hjørnet på det 1 meter dype buret hver gang et dyr skulle tas ut, sier det seg selv at dette kunne by på problemer.

Så når den nye stallen skulle bygges opp,

så gjaldt det å få rettet på alle bakdelene ved den gamle stallen, for å finne en mer hensiktsmessig og lett-dreven stall. Den nye stallen er derfor bygget opp etter hans personlige ønsker; kun bur i 2 etasjer der den nederste burrekken begynner 45 cm over bakken, altså "ryggvennlig". De nye burene er nå 90 cm dype, derfor 130 cm bredde og de er 65 cm høye.

Ved et besøk hos en oppdretterkollega i Finkenbergr i Østerrike fant Kremer nøyaktig stallen han ønsket seg. Burene var laget av 22 mm kryssfiner med bunn og sidevegger (15 cm opp) bestående av Resopalplater, også disse 22 mm.

En stor fordel var at det enkelte bur var laget ferdig som en kasse. Det ga muligheter for plassering etter ønske med hensyn til høyde over bakken, antall etasjer, samt muligheter for flytting. Spørsmålet var bare om kollegaen i Østerrike kunne påta seg å bygge 20 slike bur på sin fritid for Kremer. Det kunne han, men understreket samtidig, at transporten av bura fra Østerrike til Tyskland måtte Kremer selv ta ansvaret for.

Så en februar dag i 2001 kom en telefon fra Østerrike om at burene var ferdig. Kremer fikk låne en lastebil på hjemstedet og la ut på den 1100 km lange veien



fra Cuxhaven og ned til Østerrike for å hente burene. En lang historie om hvorledes bilen senere ble stående fast i snøstorm hopper vi over her.

Ved ankomst hjalp 2 hyggelige naboer til med avlesning og oppsett av stallen (den dagen vi får naboen vår til å sette opp stallen for oss, ja da har vi sannelig kommet langt).

Som bildene på side 25 viser, er burene satt opp på et reisverk. Kassesystemet som burene er laget av muliggjør at disse kan settes opp på hverandre. Deretter er det panelt i fronten over og under burene. På taket og sidevegger rundt burene utenpå reisverket, er det satt på aluminiumsplater. Med en treplate kan det enkelte kassebur deles av til 2 rom etter behov så lenge dyra er på ungdomstadiet.

Et svært flott og tiltalende anlegg, som glir pent inn i en villahage muliggjør kaninoppdrett selv med store dyr uten sjenanse for noen. Et eksempel til etterfølgelse ... *(oversatt av Pål-E.Iversen)*

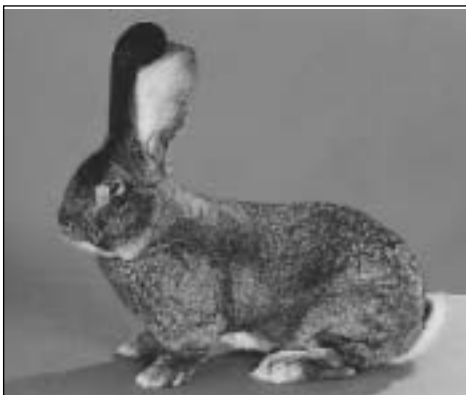

Månedens ungdomsoppdretter: Anne Charlotte Fremmegård



Tekst: Bjørn Egeland
Foto: Hans Petter Fremmegård

Vi skal til Spydeberg i Østfold

Anne Charlotte Fremmegård er 20 år og bor på en stor bondegård, på stedet Heistad, like ved Spydeberg. På selve gården, er hoveddriften melkeproduksjon, hvor det er 20 melkekyr, pluss vel 45 kalver samt noen okser. Det er også et stort gris-hus, hvor det årlig føres opp ca 80 gris til slakt. Hun er yngst i en søskenflokk på 3. På en slik stor gård som på Heistad, har en jo et stort fritt område en kan boltre seg på, og én av Anne Charlottes hobbyer er altså å drive med dyr, kaninene selv-sagt, men har også hund og katt.

Men så over til kaninene

Anne Charlotte kan fortelle at den første kanin hun kjøpte var en dvergvedder, en såkalt løvehode, og det var for 3 år siden. Kaniner er noen trivelige, sier hun, de er ikke minst sosiale og spesielt veldig kosete, så hun liker seg sammen med sine små nester. For et par år siden begynte Anne Charlotte med kaninhopping og kom dermed i kontakt med hoppegruppa i Askim. Hun fikk flere Dvergveddere og har nå 3 til hopping, pluss 10 kose-dvergveddere, samt også 4 Dvergveddere i tan. Anne Charlotte har eget kaninhus, hvor



hun har 30 burplasser, pluss et par utebur. Det er pappa, Hans Petter, som har bygd bura. Som vi ser på bildene har bura fast bunn og hun bruker da flis i bunn. Jeg rengjør ca hver uke og det er jo mye jobb, sier Anne Charlotte, men det er jo litt gøy også da, særlig når jeg er ferdig og alle kaninene ser fornøyde. Det er jo viktig at de trives og da må de ha det rent i bura. For ett år siden var jeg på utstilling og ble da forelsket i rasen Tan, så nå er dette med å drive avl med Tan og å være med på utstilling, som interesserer meg mest, forteller Anne Charlotte. Hun har Tan i svart og i brun. I svart har hunn 3 avlshuer og 2 hanner og det har blitt 13 ungdyr totalt i svart. I brun har hun ei hu og en hann og har tatt ett kull på dem, men venter ett kull til, så nå har jeg for lite bur, sier hun, så nå må kanskje pappa bygge flere ...

I avlen bruker jeg ikke reirkasse og det

går bra. Bura mine er bygget slik at jeg kan ta ut skilleveggen og huer som skal ha kull får dermed dobbelt bur, og de legger ungene fint i det ene burhjørnet.

Viktig er det også at kaninene får godt og variert fôr og jeg bruker mye grønt, som



Mitt første kaninkull i Tan brun, og jeg synes Tan i brun er meget fine, sier Anne Charlotte

Her har vi Anne Charlotte i «avdelingen» for Dvergvedderne. Alle mine Dvergveddere er veldig snille og kosete.

Jeg har noen som jeg hopper med og noen som kan være med på utstilling, forteller Anne Charlotte.



det jo er nok av rundt på gården. Her er også mye ville bringebærbusker og blåbærlyng, så det plukker jeg og gir dem mye av, og de liker seg veldig godt når de får noe å gnage på. Om høst og vinter gir jeg dem einer. Bruker også litt tørt brød. Kraftfôr får jeg av pappa, slik at kaninene mine får Kufôr Format. Vi har nok av høy her på gården, og alle kaninene får mye høy hele året. Nå gleder Anne Charlotte seg til utstillingene som snart begynner, slik at hun nå for første gang skal stille med kaniner som hun selv har avlet fram, og så er det jo LUU da! - Hun liker å reise ut på utstillinger og hoppekonkurranser og det er ikke minst veldig gøy og sosialt når en treffer andre kanininteresserte. Anne Charlotte driver også med hobbykeramikk som hun synes er knakkende moro. Hun har også egen hjemmeside, så det er bare å gå inn på nettet å ta en titt: <http://home.online.no/~hafremme>

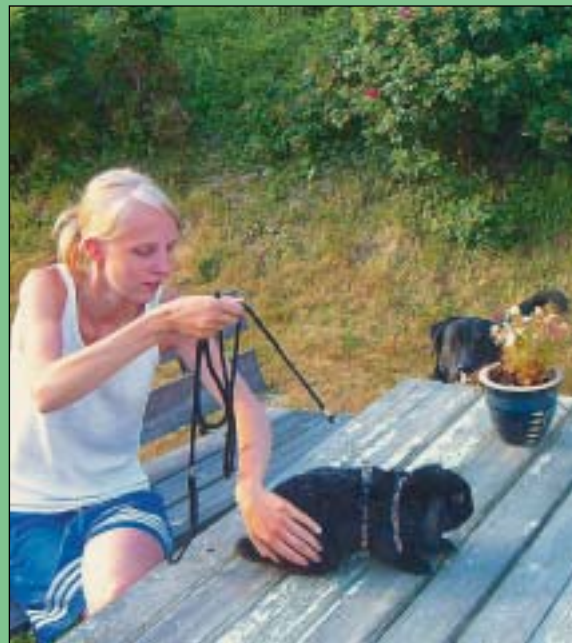

Hoppekaninen Balder er en snill kar, i bakgrunnen logrer Anne Charlottes Labrador

Forenings-adresser:

Medlemstallene er pr 18. august 2006

Totalt: 844 (451 - 250 - 143)

Askim og omegn Kaninavlsforening 44

Leder: Johnny Lyshaug, Tyn, 1827 Hobøl, tlf. 69 92 00 59.

e-post: jlyshaug@online.no

N.leder: Anne Brochs Skogv. 1, 1820 Spydeberg, tlf. 69 83 83 13 / 990 21 565 e-post: annebro@online.no
Skr.: Jan Holm, Karlsrudv. 11, 1816 Skiptvet, tlf. 69 80 94 19.
Kass.: Kjell Jørgenrud, boks 64, 1804 Spydeberg, tlf. 69 83 86 00.
Hopping: Linn Andresen, Fjellbugrinna 15, 1832 Askim, tlf. 69 88 55 08

Møte 1. tirsdag i måneder med «R-i», Røde-Kors-huset, Vollenev. 2, Askim, kl 19.00, med hopping fra kl 17-19 og 14 dager etter kl 17-20.
Hjemmeside: www.geocities.com/askimkaf
e-post: askimkaf@yahoo.no

Aurskog/Holand Kaninavlsforening 11

Leder: Sten Burås, 1970 Hennes, tlf. 63 85 82 33.

Skr.: Kjell Arne Grøttlie, Bogstadfeltet, 1930 Aurskog.

Kass.: Bengt Karlsen, Haugtn, 1960 Løken, tlf. 63 85 74 78.

Skriftlig møteinnkalling.

Bergen og omland Kaninavlslag 45

Leder: Tore Landmark, Steintræbakken 7, 5238 Rådal, tlf. 982 17 21 21

Nestl.: Marius Reigstad, Oppetveiten 79, 5262 Arnatveit,

tlf. 952 21 031

Skr.: John Fismen, Bønaset 16, 5314 Kjerrgården, tlf. 56 14 78 54

Kass.: Johnny Kirkebirkeland, Osvn. 76, 5227 Nesttun,

tlf. 55 10 25 89

Skriftlig møteinnkalling. Hjemmeside: home.no.net/kaniner

Drammen og omegn Kaninavlsforening 20

Leder: Eivind Narverud, Drammensv. 227, 3050 Mjøndalen,

tlf. 32 87 28 82.

Nestl.: Cato Smørgrav, Smørgrav, 3320 Vestfossen, tlf. 32 75 72 38.

Kass.: Thormod Saue, Kirkestien 28, 3400 Lier, tlf. 32 84 61 35.

e-post: thsaeue@online.no

Skr.: Kåre Midtun, Bergavn. 7, 3360 Geithus kaaretun@start.no

Møter: 2. mandag i mnd., Ytterkollen Grøndehus, kl 19.

Eidsvoll og omegn Kaninavlsforening 32

Leder: Eldar Vestvoll, Rognv. 9B, 2022 Gjerdrum,

tlf. 63 99 11 18, mobil 957 50 529

Skr.: Roar Strand, Tunneltoppen 19, 2080 Eidsvoll, tlf. 980 12 020.

Kass.: Unni H. Holm, Rustad, 2411 Elverum

e-post: jorverby@bbnett.no

Møter: 3. tirsdag i mnd. (ikke juni og juli), Giro nr.: 0530 4347688

Hjemmeside: www.ekaf.tk

Glåmdal Kaninforening 32

Leder: Hilde Haakenstad, Solbakkelia 26, 2100 Skarnes,

tlf. 481 73 859 (all post sendes leder). e-post: hilhaake@start.no

Sekretær: Caroline Eriksen, Ospeivegen 38, 2100 Skarnes

Kasserer: Heidi Haugan, Herkuleussv 96, 2165 Hvam

e-post: hehaugan@online.no

Hjemmeside: http://www.piczo.com/glaamdal-kaninforening

Grønland Kaninavlslag 11

Leder: Terje Engh, Leirgt. 10, 3946 Porsgrunn, tlf. 415 08 588.

Nestl.: Even Andreassen, Smiev. 6, 3830 Ulefoss, tlf. 951 72 659.

Skr.: Svein Clausen, Gl. Bjørntvedt v. 84, 3734 Skien,

e-post: svein.clausen@online.no tlf. 35 59 88 50.

Kass.: Line Clausen, Gl. Bjørntvedt v. 84, 3734 Skien.

Haugaland Kaninavlslag 20

Leder: Bodil Lundervold, Aurdal, 5576 Øvre Vats, tlf. 911 90 945

Nestl.: Haldis Lie, Guriv. 1, 5516 Haugesund, tlf. 52 71 83 33.

Skr.: Arvid Langelandsvik, Hinderliv. 5, 5550 Sveio, tlf. 53 74 05 59.

Kass.: Nils Helland, Moldmyrv. 28, 5412 Strond, tlf. 53 41 72 81.

Møter kunngjøres i lagets programfolder og i skriv til medlemmene.

Kragerø Kaninavlslag 5

Indre Østland Kaninavlslag 46

Leder: Ivar Østli, Nordre Ålsvei 334, 2750 Gran, tlf. 61 33 17 76.

Nestl.: Emelie Johansson, Bjørnsvebakken 6, 2819 Gjøvik, tlf. 61 17 67 86.

Skr.: Tor Arve Kristoffersen, Terrasse 16, 2819 Gjøvik, tlf. 61 17 85 82.

Kass.: Randi Myhrvold Odden, Ilsevgv. 218, 2344 Ilsevgv,

tlf. 62528180 - Kontonr.: 2010 22 76222.

Møter: Skriftlig møteinnkalling.

Hjemmeside: http://fikanin.dvergvedder.com

Jæren og Sandnes Kaninavlslag 56

Form.: Arild Gundersen, Skarsfjell 10, 4340 Bryne, tlf. 51 48 87 59.

E-post: arild.gundersen@lyse.net

Skr.: Svein Ødegård, Tjemslandshagen 8, 4360 Varhaug,

tlf. 959 30 906 / 51 43 89 15. E-mail: sveinodegard@c2i.net

Kass.: Geir Nordvik, Føyrliv. 8, 4317 Sandnes,

tlf. 930 58 067. e-post: geir@unitech.no

Møte: 1900-huset, Bryne, kl. 19.00, 1. mandag i mnd.

Postadr.: Postboks 438, 4349 Bryne. E-post: sveinodegard@c2i.net

web / hjemmeside: http://home.no.net/jaerenk

Larvik og Sandefjord Kaninavlslag 13

Leder: Anne Mette Klepaker, Syrrist, 3280 Tjodalyn, tlf. 976 76 120

Nestl.: Gullik Klepaker, Syrrist, 3280 Tjodalyn, tlf. 33 19 32 68.

Kass.: Arne Andersen, Anemonev. 2, 3268 Larvik, tlf. 33 18 31 98.

Skr.: Rolf Ludvigsen, Østbyv. 162, 3280 Tjodalyn, tlf. 33 12 45 97.

Møter: Skriftlig møteinnkalling.

Midt-Telemark Kaninavlslag 12

Leder/Kass.: Anita Løveseter, Bunkebergv. 358A, 3850 Kviteseid,

tlf. 35 05 40 14.

Nestl.: Odd Aksel O. Nannerud, Pb. 33, 3886 Dalen, tlf. 35 07 70 44

mob. 980 51 908 e-post: odd_aksel@hotmail.com

Skr.: Torunn S. Oddsens, Postboks 33, 3886 Dalen, tlf. 35 07 70 44.

Tutti-Frutti hoppeklubb: Torunn S. Oddsens, tlf. 35 07 70 44.

All post sendes sekretær.

Moss og omegn Kaninavlsforening 11

Leder: Bjarne Bernitzen, Solev. 12, 1540 Vestby, tlf. 64 95 11 58.

Skr.: Thore Løken, Tverrv. 7, 1525 Moss, tlf. 69 26 76 78.

Kass.:

Møte 2. tirsdag i måneden, Øreåshallen Rygge, kl 19.00,

ikke juni, juli og august.

Møre og Romsdal Kaninavlslag 63

Leder: Ingjerd Lien, 6523 Frei, tlf. 71 52 34 45, mob.: 930 94 213

Nestl.: Stig Eivind Meisal, 6100 Volda, tlf. 700 76 038, mob. 99040939

e-mail: stigmeis@online.no

Sekretær: Anne Lise Tvedt, 6355 Kortgarden,

tlf.: 71 24 23 60, mobil 902 02 219

Kasserer: Bjarne Øygard, 6265 Vatne, tlf. 70 21 38 00

Frei Kaninhoppeklubb: Ingjerd Lien, tlf. 71 52 34 45

Vatne Kaninhoppeklubb: Kristin Øygard, tlf. 70 21 38 00

e-post: kristino85@yahoo.com

Hjemmeside: http://morekal.vze.com

Nord-Trøndelag Kaninavlsforening 42

Leder: Per Kløvstad, Gamle Kongevei 26b, 7600 Levanger,

tlf. 74 08 99 64. e-post: kloevst@online.no

N.leder: Brynhild B. Viken, Tødås, 7863 Overhalla

Sekretær: Maja Lønvik, Rønningen, 7670 Inderverg

Kasserer: Tore Juberg, Halsan, 7600 Levanger.

E-post: tjuberg@online.no

Hjemmeside: www.n-t-kaf.com

Oslo og Akershus Kaninavlsforening 54

Leder: Trond Pettersen, Hellav. 54, 2013 Skjetten, tlf.: 63 84 33 03

mob.: 934 18 002 e-post: trond.ovyind.petersen@hafslund.no

Nestl.: Geir Hovde, Santraåsen 11, 3280 Tjodalyn,

tlf. 33 11 26 23, mob. 909 71 551.

Skr.: Sølvi Lysfjord, Bevervn. 2, 1914 Y. Enebakk,

tlf. 64 92 51 31 / 971 73 190, e-post: slysfjord@yahoo.com

Kass.: Pål-Eirik Iversen, boks 34, 1990 Sørum, tlf. 63 82 91 41,

mob. 950 85 174. - kontor nr.: 1271 30 73146

Hoppeansvarlig: Hilde Torp, e-post: hitorp@organizer.net

Hjemmeside: http://geocities.com/osloakershus

NB: Mail til foreningen sendes: osloakershus@yahoo.no

Rogaland Kaninallslag 25

Leder: Bjørn Egeland, Frøyerv. 46, 4328 Sandnes, tlf. 970 66 450, 51 67 19 00. e-post: bjorn.egeland2@lyse.net
Nestl.: Olav Dalva, Nålestien 3A, 4020 Stavanger, tlf. 415 15 950.
Sekr.: Arild Netland, Grønneiv. 12, 4020 Stavanger, tlf. 916 39 782
e-post: anetland@statoil.com
Kass.: Magnor Ølberg, Joadalen 7, 4050 Sola, tlf. 51 65 19 82.
Giro nr.: 3204.07.02406
Møter: 2. mandag i måneden, Statoil, Forus, kl 19.00
Hjemmeside: <http://home.no.net/kaninrog>

Sarpsborg Kaninavlsforening 85

Leder: Kent Rune Eriksen, Rolighetsv. 47, 1738 Borgenhaugen, tlf. 916 05 757. e-post: kreriksen@norgesbuss.no
Nestl.: Bjørn Petter Åsheim, Furu. 3, 1739 Borgenhaugen, tlf. 69 16 50 69
Sekr.: Marie Gunhildrud, Berghornes, 1743 Skjeberg, tlf.: 934 52 287, e-post: mgunhild@online.no
Kass.: Jon Arneberg, Hanserabben 11, 1738 Borgenhaugen, tlf. 69 13 65 22. Girornr.: 1090.18.59715
All post sendes leder. Møter: 1. onsdag i mnd. (ikke juli/avg.)
Gl.St.Olav v.g.skole, kl 18. Hopping: hver tirsdag, tilfluktsrom Kulås
Hopping: Christine Ringstad, Skogstrandv. 56, 1615 Fredrikstad, tlf.: 95836489, e-post: cissaringstad@hotmail.com
Hjemmeside: <http://www.sarpsborgkaf.com>

Sogn og Fjordane Kaninavlslag 27

Leiar: Edvin Jacobsen, 6993 Høyanger, tlf. 57 71 32 95 / 917 12 091
Sekr./nestl.: Thor Øivind Larsen, 6740 Selje, tlf. 57 85 64 46, mobil: 412 00 596 e-post: tola72@online.no
Kass.: Signe Kolrud, Ålhus, 6847 Vassenden, tlf. 57 72 75 06
Styrem.: Øystein Osland, 6800 Førde.
Styrem.: Steinar Aase, Sunde, 6800 Førde. Tlf. 57823541 / 97733473
hjemmeside: www.sfkanin.com

Sorlandets Kaninavlslag 25

Leder: Poul Christensen, 4934 Nesgrenda, tlf. 37 16 02 52
Nestl.: Astrid Reiersømoen, Bråstad, 4848 Arendal, tlf. 971 85 461
Sekr.: Nils Per Iglund, Tønnesøl, 4886 Grimstad, tlf. 37 04 52 97
Kass.: Geir Skoog, Skogstjernev. 17, 4823 Nedenes, tlf. 915 65 472
Post sendes sekretær Nils Per Iglund, Tønnesøl, 4886 Grimstad
Møter: 1. tirsdag i hver måned i ldrettens hus, Stoa kl 19.00

Trøndelagen Kaninavlsforening 65

Leder: Sverre Grandetrø, Klemmetsmoekra 47, 7300 Orkanger, tlf. 72 48 13 63, mob. 920 69 737 e-mail: asbjgr@online.no
Nestl.: Erling Killingberg, Vette Visliesv. 2, 7024 Trondheim, tlf. 72 55 54 09
Sekretær: Alf Gunnes, Voll, 7393 Rennebu, tlf. 72 42 65 20, e-post: algunnes@frisurf.no
Kasserer: Ole Andreas Opphaug, John Kolbanussens gate 9, 7300 Orkanger, tlf. 72 48 29 03 e-mail: ikken@loqal.no
Orkdal Kaninhoppelag: Marit Wuttudal, tlf. 72 48 81 59
Besøk vår hjemmeside: <http://www.freewebs.com/tronkaf/>

Tønsberg og omegn Kaninavlsforening 67

Leder: Dagfinn Johansen, Åsly, 3175 Ramnes, tlf. 33 39 62 95.
Nestleder: Torild Rosenvinge, Øvre Fjellvei 21, 3121 Tønsberg, tlf. 33 40 10 36. e-post: toschol@online.no
Kasserer: Grete Moskvil, Vearlia 1, 3173 Vear, tlf. 33 36 55 65
Sekr.: Anita Vadum Willmann, Bogenvn. 81, 3160 Stokke, tlf. 33 33 62 74 / 997 76 181 e-post: awilmann@furst.no
Møte 1. tirsdag i mnd., Dommerbua på Jarlsberg Travbane.

FYLKESLAG:

Østfold Avislav for Kaniner

Leder: Harald Frorud, Elgveien 13, 1816 Skiptvet, tlf. 69 80 97 79.
Nestl.: Kent Rune Eriksen, Rolighetsv. 47, 1738 Borgenhaugen, tlf. 916 05 757. e-post: kreriksen@norgesbuss.no
Kass: Gunnar Bertelsen, Rødsdalen 22, 1621 Gressvik, tlf. 69 32 70 80

SPESIAL-KLUBBER:

Norsk Angora 18

Leder: Anne Berit Grasbakken, Slovarp, 2630 Ringebu, tlf. 61 28 11 23 / 995 40 871 e-post: trsaeth@online.no
Nestleder (og livdyrformidler): Reidun Pettersen, 1690 Herføl, tlf. 69 37 88 67 / 958 10 325 e-post: thorstpe@online.no
Kasserer: Ellen Semb, Kurveien 26, 0495 Oslo, tlf.: 22 71 33 61 / 926 17 325 e-post: ellen@cafebar.no
Sekretær: Anette Isaksen, Hoel, 2340 Løten, tlf. 62 59 29 42 / 625 92 943 e-post: angora.i.saksen@tele2.no
Styremedlem: Nina Lien, Kastellvn, 2080 Eidsvoll, tlf. 911 51 937
Kontingent (for medlemmer tilsuttet NKF): kr 150,-
Abonnement på Angoravennen: kr 250,- Girornr.: 0530 0295691
Alle skriv sendes leder. Hjemmeside: <http://www.norskangora.com>

Alaska og Havanna-Klubben

Leder/sek./Red.: Erik Arntzen, Drønningv. 52, 3531 Krokkleiva, mob. 901 28 261. E-post: erik.arntzen@equivalence.net
Kass.: Johnny Lyshaug, Tyin, 1827 Hobøl, tlf. 69 92 00 59.
e-post: jlyshaug@online.no
Styrem.: Oddmund Veka, Høyviksbygda, 6985 Atløy, tlf. 57 73 14 08
Girornr.: 0530 1866110. Kontingent kr 100,- pr år.

Dvergkaninklubben

Leder og kasserer: Hilde Krogedal, Lalandsv. 114, 4353 Klepp, tlf. 51 42 32 42, e-post: hilde@kleppnet.no
Nestleder: Turid Lien, 6523 Frei, tlf. 415 15 205, e-post: turidlien@hotmail.com
Sekr.: Svein Ødegård, Tjemslandshagen 8, 4360 Varhaug, tlf. 959 30 906 / 51 43 89 15. E-mail: sveinoddegard@c2i.net
Styrem.: Arild Netland, Grønneiv. 12, 4020 Stavanger, tlf. 916 39 782
e-post: anetland@statoil.com
Kontingent kr 100,- (fam. kr 50) - Betales til konto nr 05303462173
Hjemmeside: <http://www.dvergkaninklubben.com>

Norges Kaninhoppforening

Leder: Terje Grandetrø, Havrev. 12, 7300 Orkanger, tlf.: 930 44 155
e-post: havrevei@online.no
Nestleder: Turid Lien, 6523 Frei, tlf. 415 15 205, e-post: turidlien@hotmail.com
Sekretær: Sunniva Tusvik, Sagmesterv. 3, 7650 Verdal, tlf. 74 07 68 46 / 476 37 714 e-post: sunnivatuskv@hotmail.com
Kass.: Hilde Krogedal, Lalandsv. 114, 4353 Klepp, tlf. 51 42 32 42
e-post: hilde@kleppnet.no
Giro nr. 0538 19 09753 for betaling av gårdsnavn og hoppebøker
Web.- og ansvar konk.protokoller: Sunniva Tusvik, Sagmesterv. 3, 7650 Verdal, e-mail: sunnivatuskv@hotmail.com
Hjemmeside: www.kaninhopping.no

Gå i gang med kurs til høsten! Dere vil få støtte og penger i kassen! Se på internettsiden: www.naturogmiljo.no

NB! E-post for innsendelse av medlemmer bjorn.egeland2@lyse.net oppgi fødselsåret på juniorer
Hvis brev, bruk postadresse:
Frøyerv. 46, 4328 Sandnes
Telefoner: 970 66 450
51 67 19 00 - 51 62 17 48

BAvtalenr.:
3209475**BLAD I
POSTABONNEMENT**
Returadr.: Bjørn Egeland,
Frøyerv. 46
4328 SANDNES

*Norskprodusert fôr
fra Norges største produsent
av dyrefôr.*



Kalle

Kaninfôr fra Felleskjøpet

*Kalle kaninfôr kan brukes til alle typer kaniner.
Kalle er tilsatt vitaminer og mineraler
som dekker kaninens behov.*

*5 kg kr. **69,-**
inkl.mva.*

**Felleskjøpet**www.fk.no