

Tidsskrift for

KANINAVL



www.kanin-nkf.net

Nr 5 • Juli 2006



Tidsskrift for KANINAVL:

Redaktør: Bjørn Egeland, tlf.: 51 67 19 00, 51 62 17 48, 970 66 450.
e-post: bjorn.egeland2@lyse.net - postadr.: Frøyerv. 46, 4328 Sandnes

Innleveringsfrister: innen den 20. i hver mnd.

Neste blad: nr 6/2006, utsendes ca i uke 34 (stoff ønskes snarest).

Artikler som blir tatt inn, er innsender ansvarlig for dets faglige innhold.

Kopi/reproduksjon av tekst/bilder fra bladet: Ta først kontakt med red.

Foreningenes medlemslister og adresse-endringer, sendes til:

e-post: bjorn.egeland2@lyse.net eller: Bjørn Egeland, Frøyerv. 46, 4328 Sandnes

NKFs hjemmeside: <http://www.kanin-nkf.net>



Norges Kaninavlsforbund

Leder: Erik Arntzen, Dronningv. 52, 3531 Krokkleiva, tlf. e.kl 18: 32158853 (priv.), 90128261
e-post: erik.arntzen@equivalence.net fax 32 16 04 19.

Nestl.: Kent Rune Eriksen, Rolighetsv. 47, 1738 Borgenhaugen, tlf. 916 05 757 kreriksen@norgesbuss.no

Sekretær: Bjørn Egeland, tlf. 51 67 19 00 / 51 62 17 48 / 970 66 450

Frøyerv. 46, 4328 Sandnes e-post: bjorn.egeland2@lyse.net

Kasserer: Svein Clausen, Gl.Bjørntvedt vei 84, 3734 Skien, tlf. 35 59 88 50 svein.clausen@online.no

Konto nr.: 5104.05.16763.

Salg av utstyr/rekvisita: Dagfinn Johansen, Åsly, 3175 Ramnes, tlf. 33 39 62 95.

Kontakter i Norges Kaninavlsforbund

Stambokfører/bestilling av stamtavler: Rolf Ludvigsen, Østbyv. 162, 3280 Tjodalyn, tlf. 33 12 45 97, 982 31 814. e-post: rolf.ludvigsen@larvik.kommune.no

Datautvalg: Rolf Ludvigsen, tlf. 33 12 45 97, e-post: rolf.ludvigsen@larvik.kommune.no

Hoppeutvalg: Turid Lien, tlf. 415 15 205, e-post: turidlien@hotmail.com

Importutvalg: Kjell Jørgenrud, tlf. 911 41 100, e-post: kjjoerg@online.no

Organisasjonsutvalg: Kent Rune Eriksen, tlf. 916 05 757, e-post: kreriksen@norgesbuss.no

PR- og Infoutvalg: Bjørn Egeland, tlf. 970 66 450, e-post: bjorn.egeland2@lyse.net

Sportsutvalg: Johnny Lyshaug, tlf. 69 92 00 59, e-post: jlyshaug@online.no

Champ.søkn.: Anne Brochs, Skogv. 1, 1820 Spydeberg, tlf. 990 21 565 e-post: annebro@online.no

Standardutvalg: Erik Arntzen, tlf. 901 28 261, e-post: erik.arntzen@equivalence.net

Økonomiutvalg: Svein Clausen, tlf. 35 59 88 50, e-post: svein.clausen@online.no

Dommergruppen (bestilling av dommere gjøres til leder)

Leder: Thormod Saue, Kirkestien 28, 3400 Lier, tlf. 32 84 61 35. e-post: thsau@online.no

Sekretær: Marianne Myki, Tønset gård, 2340 Løten, tlf. 62 59 35 98. mhangora@start.no

Kasserer: Tor Arve Kristoffersen, Torke Terrasse 15, 2819 Gjøvik, tlf 61 17 85 82.

e-post: torak@broadpark.no Konto: 0530 3250826 **for betaling dom.avgift: kr 5,- pr ktl.nr.**

Bladproduksjon: Petit Grafisk, 4328 Sandnes, tlf. 51 67 19 00 e-post: bjorn.egeland2@lyse.net

Forsidefotos: *TK bærer denne gang preg av en mengde med tyske kaniner. Vi har bred dekning fra Bundes-Kaninchenschau, eller tysk LU, som var i desember 2005 i Nürnberg og på forsiden har vi en Satin, beste hann i varianten rød med 96,5 poeng, eier Horst Frick, Nimburg. I Satin rød ble det utstilt 60 dyr.*

Foto: Wolters, Der Kleintier-Züchter Kaninchen

Tidsskrift for KANINAVL

Nr 5
Juli 2006

107. årgang

Forord:
Bjørn Egeland



Ja, så var halve året av 2006 gått . . .

Vi har nå lagt bak oss de første seks måneder og er kommet midtveis i 2006. Sola har snudd. Et par sommermåned - og så høst, er det som ligger foran oss. Når det gjelder det som foregår for øyeblikket, utenom kaninene, og som interesserer millionvis av mennesker, så har dere gjettet helt korrekt at jeg tenker på det som foregår på tyske fotballarenaer. Men for å trekke fram kaninene igjen, så kan det vises til en annen tysk arena, da dette TK har omtale, med mye bilder, fra Bundes-Kaninchenschau, altså det vi kan oversette til tysk LU, som ble avholdt i Nürnberg, 16.-18. desember. Og det som vi biter merke i er antall dyr; over 32.000! Om det blir så mange kaniner på Europa-utstillingen i Leipzig, 8.-10. desember, må en selvsagt vente en stund til med å høre om, men ut i oktober vil det nok fremkomme noen tall på hvor mange dyr det blir. Uansett utfall, med hensyn til fugleinfluensaen, så vil det bli arrangert utstilling. Skulle det være av interesse, så er det mulighet for å melde dyr. Avgiften er 12 euro (litt over 100) pr dyr. Problemet er at dyrene må være vaksinert mot RVHD og de må innleveres på tirsdagen. Men uansett - vil en være oppdatert og følge litt med, så kan en gå inn på: www.teamdigital24.de/europaschau

Hva med avlen her på bjerget?

Fra forskjellige oppdrettere rundt om har jeg fått noen rapporter og det som slår meg er at det virker ustabil. Noen fortel-

ler om at unger og kull kommer som «perler på en snor», men hos andre skjer det nesten ikke noe.

For dem som har mye kaniner nå, så er jo akkurat denne tiden vi er inne i, perfekt for å hente inn gratis grøntfôr og «knask» fra naturen. Men, det er mange meninger omkring dette med å gi kaninene grønt. Selv mener jeg at kaniner bør ha noe avveksling fra den vanlige pelletsfôringen, når vi har tilgang til grønt «kvens» disse få månedene i året. TKs gjesteskribent, Hilde Elin, nevnte litt om fôring med gras i forrige TK på side 9, og skrev da at Skvallerkål må tørkes før bruk (og det forstår ikke jeg). Sølvli Lysfjord merket seg også dette og vil legge til: Skvallerkål kan gis helt ferskt og er ypperlig fôr. Skvallerkål er svært næringsrikt og har mye smak, så det aller beste er å gi fersk Skvallerkål sammen med annet grønt og er best å gi før den blomstrer. Les og se mer om planter på: www.geocities.com/oslookershush Videre er Geitrams ypperlig fôr og er også lindrende på løs mage. Samme gjelder for Blåbærlyng, som er lindrende og forebyggende på løs mage, forteller Sølvli.

Kurs på medlemsmøtene etter ferien

For de aller fleste foreninger er det også nå ferie for møtevirksomhet. Men jeg vil nok en gang oppfordre om at dere planlegger og går i gang med et av kursene som vi kan ta via Natur og Miljø, så snart møtene begynner etter ferien. Et kurs passer jo da fint å få avviklet før året er omme. *Ha en god sommer alle sammen!*



TYSK LU

MED 32.500 KANINER

Foto:
PEI

- en slik stor utstilling er for de fleste av uante dimensjoner, og må nok oppleves for å føle «trykket» - og hvor mange kaniner kan det bli i Leipzig?

Overraskende mange kaniner

Fjerde søndag i advent var det igjen tid for Bundes-Kaninchenschau, tysk LU, som avholdes annet hvert år. Vi var syv personer fra Norge som tok turen, med fly denne gang, fra Gardermoen via Frankfurt og til Nürnberg i delstaten Bayern i sydtyskland. På Hitlers tidligere parade-plass, er det anlagt et gedigent messeområde bestående av 12 haller, og utstilling-

en var lagt til 4 av disse, i alt 40.000 kvm, herav en egen hall med kafeteria og salgsavdeling.

Antall dyr denne LU'en omfattet, er den nest største tyske LU noensinne. Det var hele 9.500 flere kaniner enn forrige LU i Stuttgart i 2003. Nå er jo også Bayern det største tyske «kaninområdet», men antall kaniner overrasket selv arrangøren. Det forteller litt om interessen for kaniner og

T.h.: Separator, eller Beige som den heter i vår Standard, hvor det var 80 dyr å se.

Under: Beste hu i Blå Wiener. Det var 1002 dyr i rasen, og dette er en rase som i kvalitet og utbredelse ligger veldig høyt i Tyskland

*Blå Wiener, hu, 98 p.,
eier: Wilhelm Hippe,
Duderstadt*



*Beste hann i
Belge, 97,5 p.,
eier: Guder,
Bönen*





**Beste hann i Sachsen-
gold, 97,5 p., eier:
Gerhard Rösch,
Buxtehude**

**I Sachsengold var det over 300 dyr og hvor
67 av dem ble satt i klassen «svært god»**

utstillinger i Tyskland, og ikke minst på hvilket nivå dette befinner seg der. Det var 27.000 dyr fra seniorutstillerne og 4.500 fra juniorene. I tillegg var det utstilt 325 katalognr med produkter. «Avdeling-en for nyheter» var også meget stor, med 400 kaniner i 16 raser og varianter.

I alt var 290 dommere i sving i 2 hele dager under bedømmelsen. Det blir helt



**Beste hann i Hollender
japaner, 98 p., eier:
André Ruthmann,
Bielefeld**

**Innen Hollender ble det utstilt 10 varianter, og
i japaner var den representert med 110 dyr.
I Hollender svart var det 180 og totalt rundt
400 dyr var å se i Hollender**



**Beste hann i ES, «drei-
farbig», 96,5 p., eier:
Dirk Heidemann,
Neustadt**

**Dette er Engelsk Shecke med to farger i teg-
ningen, hvor det var 40 dyr i varianten. Totalt
356 dyr i Engelsk Shecke i 4 varianter.
Under: Hermelin siameser gul, hvor det var
32 dyr i den varianten. Totalt ble det utstilt
2142 fargede Hermeliner i 41 varianter.
Utenom er det 650 Hermelin hvite, r.ø + b.ø.**

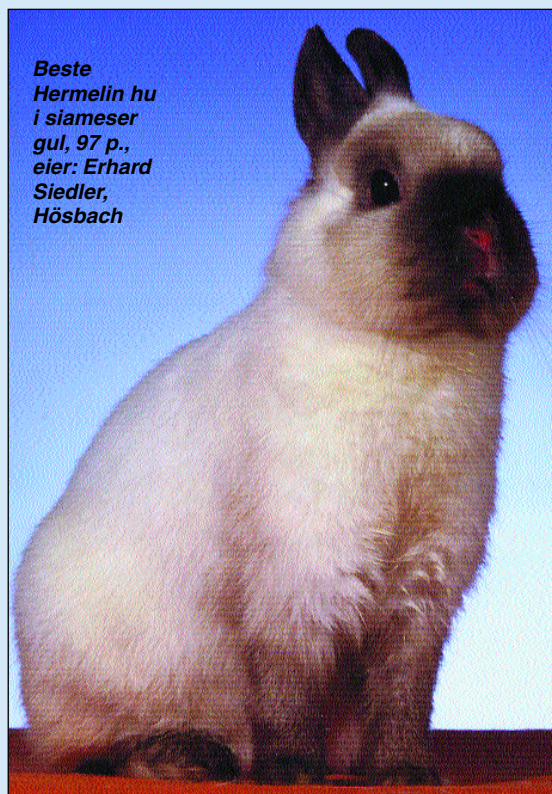

**Beste
Hermelin hu
i siameser
gul, 97 p.,
eier: Erhard
Siedler,
Hösbach**

umulig å beskrive en slik utstilling i detalj, for en rekker bare å oppleve deler av det hele. Ofte blir det til at en ser på de rasene en er mest interessert i, og noen må en bare gå forbi.

Selv om dyrene innleveres på tirsdag, er ikke utstillingen åpen for publikum før lørdag morgen - riktignok fra kl 6.30. Heldigvis hadde vi denne gang vært i kontakt med utstillingsledelsen på forhånd og sikret oss adgang på fredag kveld (jammen fikk vi på kvelden også tak i kataloger). For å få sett og å oppleve mest mulig, var vi på plass foran inngangen lørdag morgen før klokka seks . . . jeg tok opp katalogen mens jeg stod der i køen å ventet på åpningen, for å forberede meg litt for å gå i «til salgs-lukene», det viste seg på denne LU å være litt unødvendig . . . salgsavdelingen bestod denne gang av 20 datastasjoner betjente med 2 personer på hver arbeidsstasjon, som var samlet i ett nettverk. Dette fungerte helt perfekt, ingen stod mer enn 10 minutter i kø, mens en ved tidligere

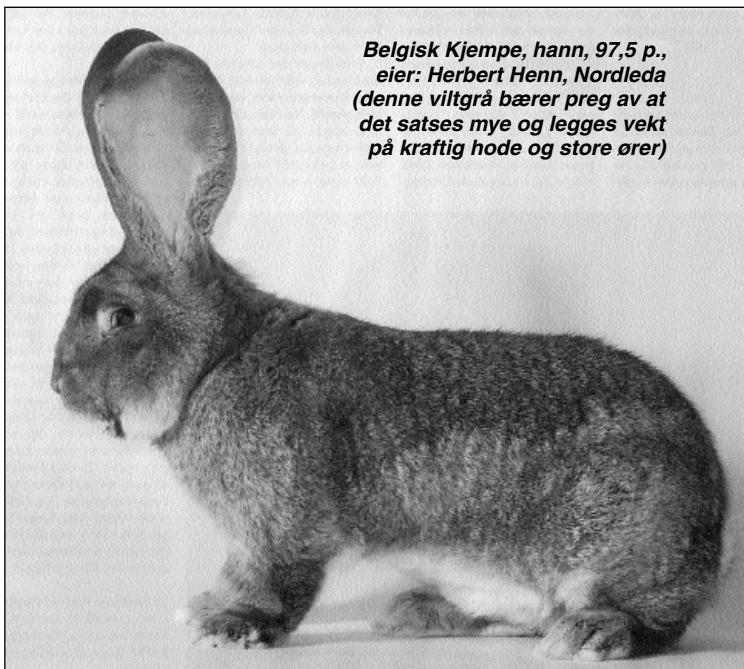

*Belgisk Kjempe, hann, 97,5 p.,
eier: Herbert Henn, Nordleda
(denne viltgrå bærer preg av at
det satses mye og legges vekt
på kraftig hode og store ører)*

*Over 1200 Belgisk Kjempe var utstilt (+ ca 40 fra juniorene).
Flest var det i viltgrå med 760 og av hvite kjemper var det 300.*



*Tysk Kjempeschecke svart,
hann, 97 p., eier: Frank
Eisenmann, Kürten*

*Mange gode og store dyr i Tysk Kjempeschecke, hvor de fleste
er i svart tegning, men også 43 i blå og 28 i brun (havana)*

store utstillinger har opplevd en del time-lange køer. Over halvparten av dyra er meldt inn for salg, så det sier seg selv at det blir litt av en omsetning som går gjennom salgskontoret i løpet av to dager.

Dersom en ser på fordelingen av de ulike rasene, er det selvsagt store forskjeller i forhold til Norge. Den enkeltvariant det er mest av i Tyskland, er faktisk Blå Wiener. Med hele 1002 BW gjør denne til den «rasevariant» med størst deltakerantall.

Legger en sammen de 5 ulike Wienervariantene; - blå, blågrå, grå, sort, samt hvit, kommer disse opp i et totalt antall på 2255 (utenom kommer dyra til juniorutstillerne). Selv med den knallharde konkurransen det er, spesielt i Blå Wiener, er det likevel noen oppdrettere som er i føringen ved nesten hver LU. En oppdretter en gjerne merker seg, er Wilhelm Hippe fra Duderstadt. I en av sine BW-kolleksjoner (4 dyr som på forhånd er satt sammen), hadde han 98, 98, 97,5 og 96 p, i alt 389,5 poeng! Dette er svært

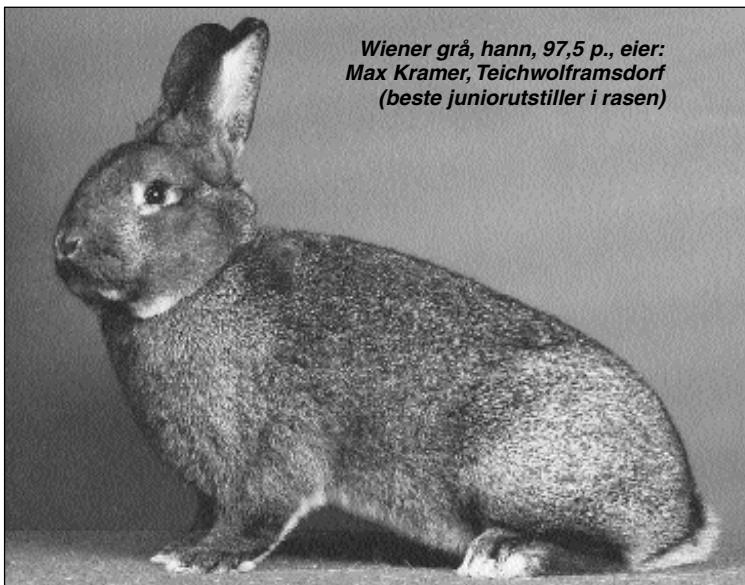

Wiener grå, hann, 97,5 p., eier: Max Kramer, Teichwolframsdorf (beste juniorutstillen i rasen)

Kanskje litt merkelig? - Men Wiener grå har ikke greid å skaffe seg noe «fotfeste» hos norske oppdrettere (i Sverige finnes det ivrige oppdrettere av rasen). I Tyskland er den blitt populær og var representert med nær 500 av Grauen Wiener. Ellers finner vi 180 i blågrå (perle ekorn), 225 i svart, 400 i hvit og over 1000 i blå

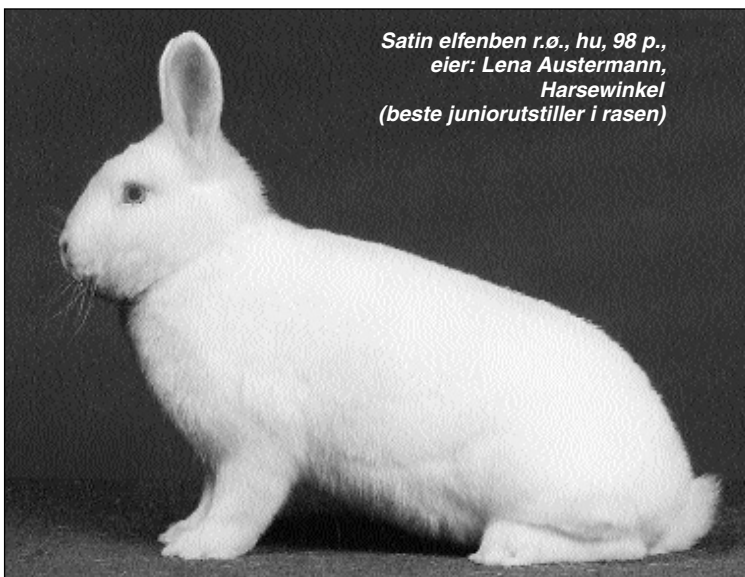

Satin elfenben r.o., hu, 98 p., eier: Lena Austermann, Harsewinkel (beste juniorutstillen i rasen)

Satin har blitt en populær rase og var å se i 13 varianter. Flest i elfenben r.o. - over 300, 150 i madagaskar, 70 i brun og 65 i blå

**Beste hann
i Belgisk
Kjempe
gul, 96 p.,
eier: Best,
Tangstedt.
I BK gul
var det ut-
stilt 67 dyr**

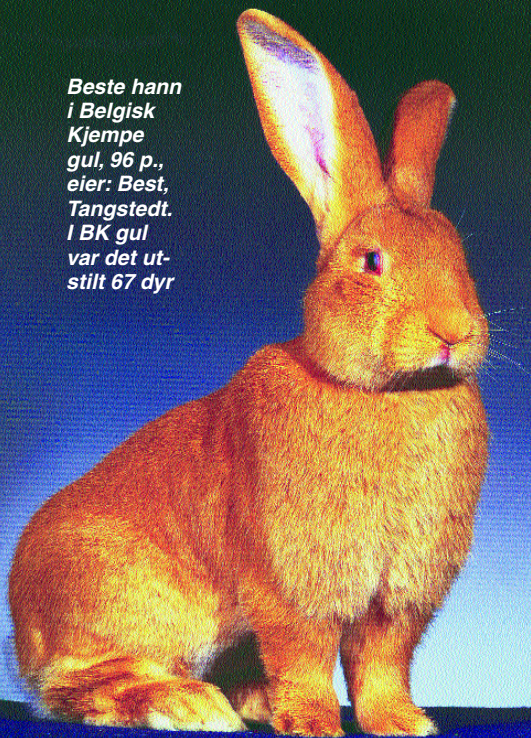

**Beste hu i Rex
blågrå (perle
ekorn), 97 p.,
eier: Kelter/
Tabellion,
Schwalbach**



**Totalt ble det utstilt 2395 kaniner i rex-pels
(også inkludert noen dverg-rex)**

**Beste hann, Deilenaar, 97 p.,
eier: Herbert Lommer, Lindenberg.
Deilenaar var representert
med over 300 dyr**



sterkt, selv i tysk sammenheng. I tillegg til dette hadde han et dyr med 98 og et med 97,5 i 2 andre kolleksjoner. Og som om ikke det var nok, hadde han også en kolleksjon med 388 p i en kolleksjon med Blågrå Wiener (perle-ekorn-farget).

Også Belgisk Kjempe utmerker seg i et stort antall, og med kjente oppdrettere som går igjen. BK var utstilt i 8 varianter, herav 733 viltgrå. Det kom ikke som noen overraskelse (på redaktøren av det tyske tidsskriftet) at den kjente tyske BK-oppdretter; Karl Schleicher fra Motten oppnådde 388,5 p på sin beste kolleksjon og skal visstnok være den høyeste poengsum som er blitt gitt noen gang til BK på tysk LU. I tillegg til dette kunne han vise frem 2 ytterligere kolleksjoner på 388 og 387,5 p.

I fjor høst var det et portrett av den 65-årige Schleicher i det tyske tidsskriftet. Han er en av de mest kjente tyske «storoppdrettere» som satser voldsomt på sin hobby frem til hver LU. Han har uavbrutt siden 1972 holdt på med ute-

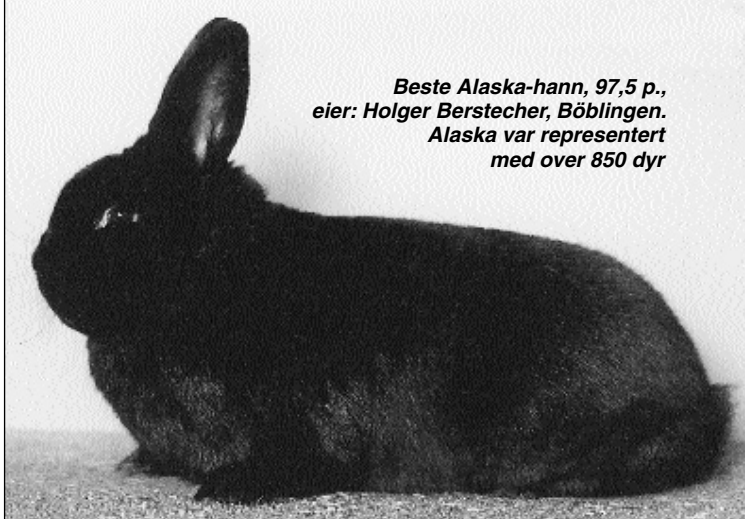

**Beste Alaska-hann, 97,5 p.,
eier: Holger Berstecher, Böblingen.
Alaska var representert
med over 850 dyr**

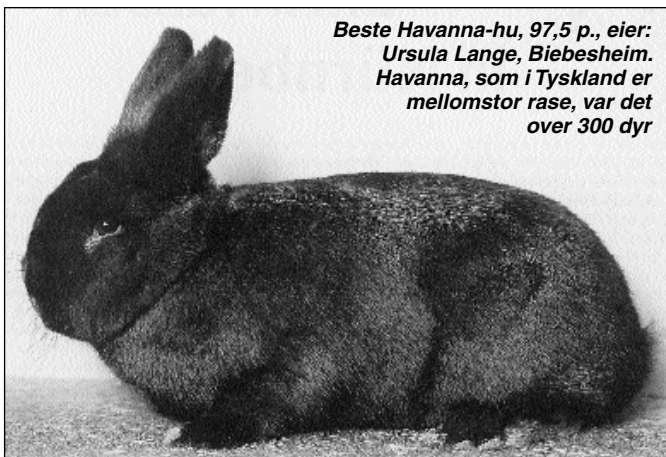

**Beste Havanna-hu, 97,5 p., eier:
Ursula Lange, Biebesheim.
Havanna, som i Tyskland er
mellomstor rase, var det
over 300 dyr**

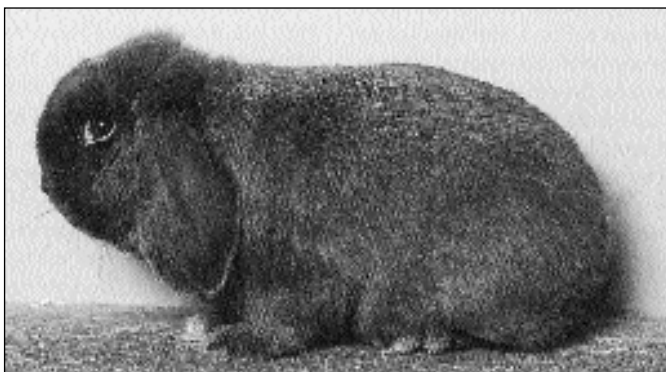

**Beste Dvergvedder i blå, en hann i 97,5 p., eier: Petra Wiehn,
Bundental. I varianten blå var det utstilt over 160 dyr**

lukkende BK. Han har en stall med i alt 120 enkeltbur som alle måler 1,20 x 0,80 x 1 m. Med 20 avlshuer tar han frem ca 200 ungdyr hvert år. Med eget utstyr høster han 400 høybunter til eget bruk. Tenk bare på den tiden rengjøringen av bura tar ...

Smårasene var representert med 7.500 og dvergrasene talte 5.500 dyr, dermed i alt 13.000 dyr i de to gruppene og utgjorde således 40 % av hele utstillingen. Gruppeinndelingen er ikke helt lik som i Norge, da f.eks. også Liten Tysk Vedder inngår i smårasene, og i LTV var det utstilt 1170 dyr og kunne fremvises i 18 varianter.

I alt var det 1775 Liten Sølv, da i 6 ulike farger og av dette utgjorde de sorte 425, mens de viltgule er i ferd med å bli like populære med sine 419 dyr, en fremgang på 40 % siden forrige LU. Innen smårasene er dermed Liten Sølv Tysklands mest populære.

Tan er selvsagt også populær, og kunne fremvise 953 dyr i 4 fargevarianter; svart, blå, brun og

Beste hu i Belgisk Hare hvit rødøyet, 97 p. (36 dyr i hvit variant). Eier: Jürgen Lutz, Muggensturm.

Belgisk Hare var ikke å se i så mange varianter denne gang - i harefarget variant var det nær 500 dyr .

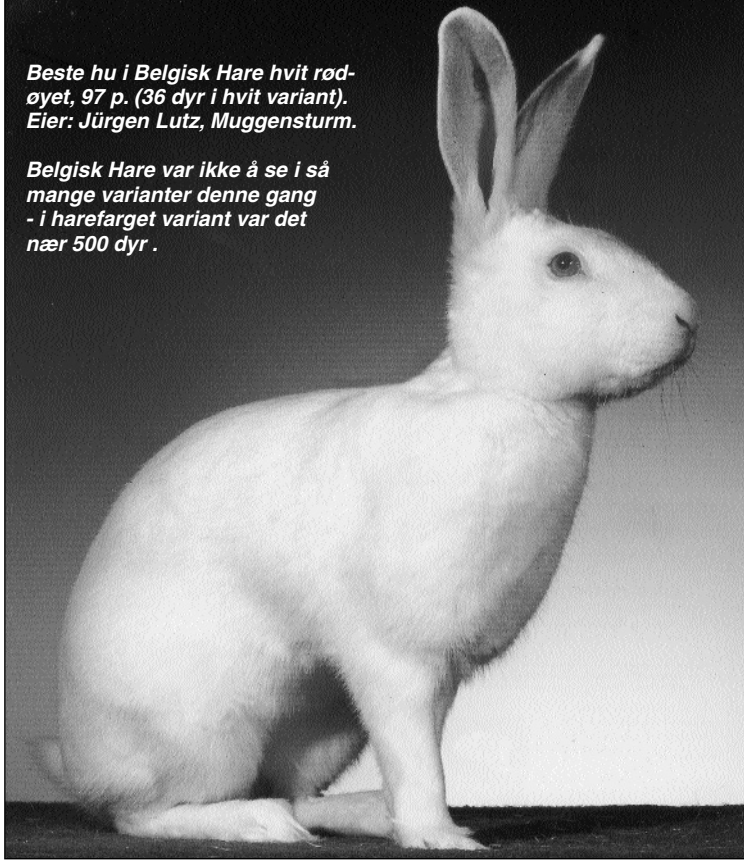

Liten Sølv brun, hann, 97 p., eier: Karsten Meng, Ifla (beste juniorutstiller i rasen) I varianten brun (havana) var det over 160 dyr. Over 2000 Liten Sølv i seks varianter var utstilt (inkl. juniorene).

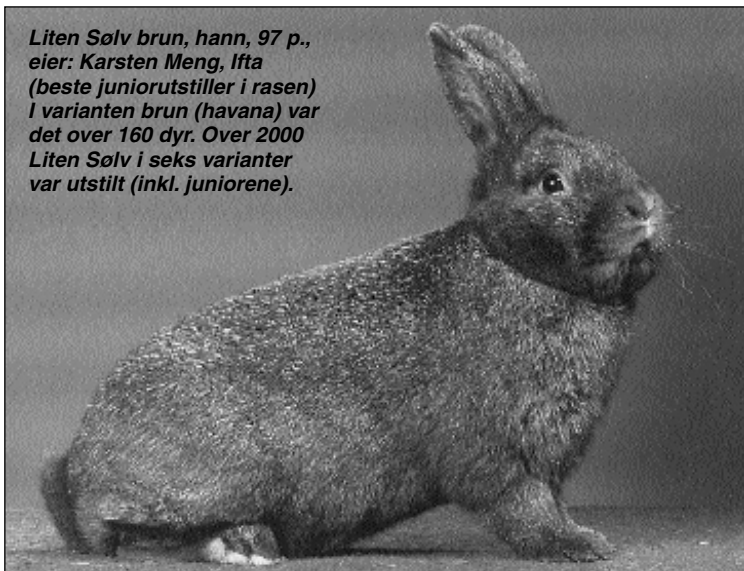

i Tyskland har de Tan også i ekornfarge.

Med 2597 dyr i 33 varianter! - er det likevel ingen som slår Dvergvedder. For et eldorado for elskere av denne rase, hele 1000 dyr flere enn ved forrige LU.

- Hermelin likeså; 2142 dyr i 41 fargevarianter, og da kommer de hvite utenom - med 330 rødøyde og 318 blåøyde i tillegg! - Det finnes nå Hermelin i enhver av standardens beskrevne pelsfarger og tegninger. Noe av det samme kan sies om pelsstrukturrasene Rex og Satin, de aller fleste farger og tegninger er her nå representert.

Kvaliteten på dyra er det umulig å få hatt noen særlig formening om. Pelsens tetthet tillegges stor vekt, kvalitet praktisk talt ingen.

Dyra sitter i halm fra tirsdag til søndag i burene, fullstendig uten skillevegger.

Det var nok ikke mye besøkende publikum på denne utstillingen, men det trengtes da heller ikke. Det fantes ikke et skilt eller en plakate utenfor lokalene som fortalte noe om at

Best i Belgisk Hare, viltrod hann, 97,5 p., eier: Fritz Riess, Dietenhofen, fikk klasseeier med kolleksjon i 386,5 p.

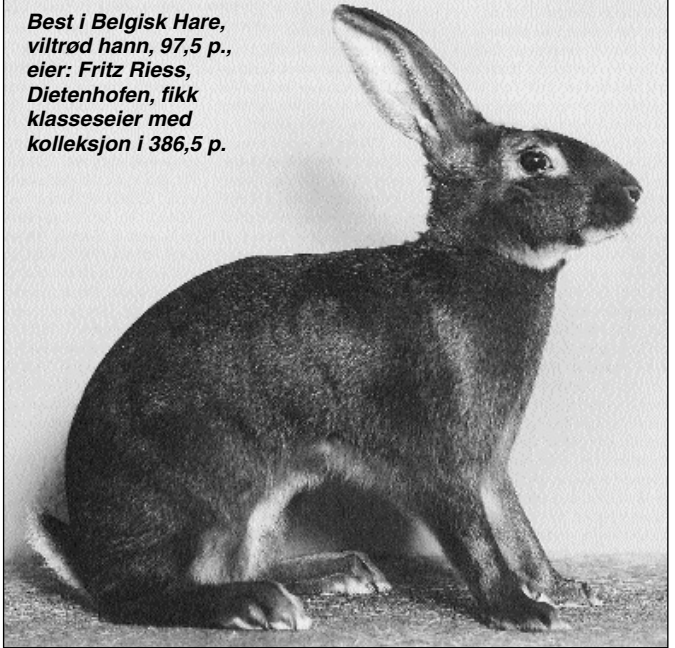

Tan svart, hann, 97 p., eier: Tobias Marischen, Goldenstedt (beste juniorutstiller i rasen)

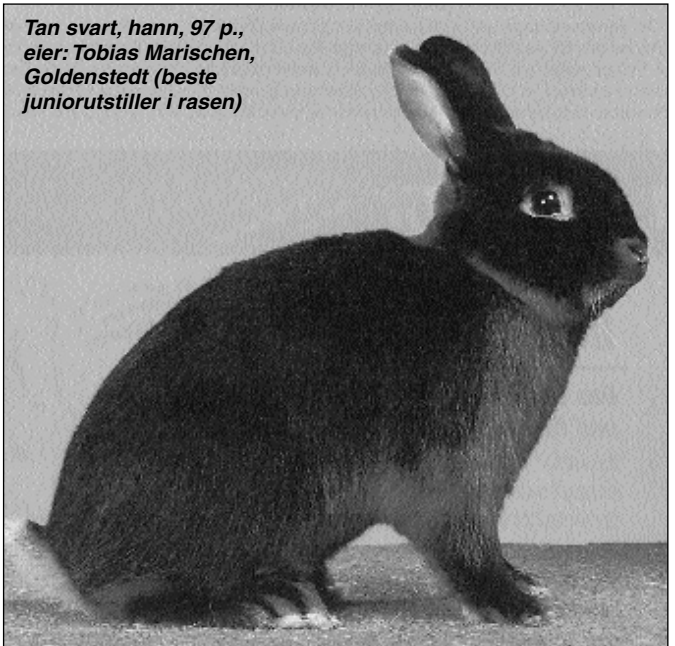

I Tan var det over 1000 dyr (inkl. juniorene) - herav, svart med over 750 dyr, i brun over 180, i blå over 100 og i ekorn 44 dyr

det innenfor befant seg 32.500 kaniner. Men innenfor var det fullstendig "stinn brakke" med tusenvis av øldrikkende og pølsepisende tyske oppdrettere. En kafeteria på over 1000 kvm var smekk full med en stemning som det er umulig å beskrive.

Og det blir flere muligheter i tiden fremover for kanininteresserte til å oppleve slike forhold i Tyskland igjen. Tenker da først og fremst på Europautstillingen '06, 8.-10. desember, som arrangeres i Leipzig (det skal bli spennende å se hva antall kaniner som kommer da).

- Så siste helg i januar 2007 er det klart for tysk LU for voksne hanner i Neümünster (ligger nord i Tyskland), en utstilling som bruker å omfatte ca 12.000 dyr.

- Og så i desember 2007, da er det igjen klart for ny tysk LU, denne gang i Bremen som burde være en overkommelig reise for flere nordmenn.

- Jeg kan bare si:
«Reis til tysk LU!»

Med bilen Pål-Eirik Iversen (ansvarlig for det meste av teksten). Bildene har vi lånt fra Der Kleintier-Züchter Kaninchen



Angora svart, hann, 97,5 p., eier: Luise Nordquist, Glüsing

Best i Dvergvedder, hvit r.ø., hann, 98 p., eier: Sascha+Klaus Bauer, Berghaupten. Over 400 DV å se i denne variant



Utstillingens vinnerkolleksjon kom i Dvergvedder hvit rødøyet med poengsummern 390 - altså et snitt på 97,5 poeng!

DV, viltgrå kappetegnet, hann, 97 p., eier: Tobias Freudenmann, Burladingen (beste juniorutstiller i varianten)



Dvergvedder viltgrå kappetegnet var å se i 110 eksemplarer

Dvergavdelingen er jo et enormt skue bare i seg selv, over 3000 dyr i Dverg-vedder og ca 3200 i Hermelin (inkl. juniorene). I tillegg finnes også dverg-schecker og dverg-rex. I Dverg-vedder jern- og viltgrå var det over 450 og i Hermelin grå var det 280 dyr og i sølv 150 ...



DV, hann, rhönfarge, 96,5 p., eier: Anja Wockelmann, Polheim (over 70 dyr i DV rhön)

Hermelin, hann, i viltgrå, 98 p., eier: Dominik Gebhardt, Markredwitz (beste juniorutstillen i varianten)



Beste Hermelin, hu, i sølv, 97 p., eier: Frank Hecker, Thalheim



Beste Hermelin, hu, i viltgrå, 97,5 p., eier: Noko Brümmer, Lähden



I avdelingen for nyheter, var denne Hermelin-hu, kappetegnet blå, eier: Helene Rolfes, Kroge



Folkehelse på tvers av generasjoner og kaninraser

Hei igjen alle kaninvenner. Var så skrive-lysten her eg sitter i Selje å tenker på litt fjoråret og ellers hva våren og denne avlssesongen fortøner seg. I fjor vår skreiv eg i spalta, «Ein oppdretters dagbok», og om dette med å ha kaniner på sjukeheimen i Selje. Men korleis dette gjekk, fekk eg skrevet lite om. Å drive med rare ting blir lagt merke til, selv om vi som lesar dette bladet ikkje synes det er det spor merkelig at voksne personar har en heil haug med kaniner i låve, fjøs, garasje og eller i eit skjul.

Men så til hvorfor kaniner er plassert utfor sjukeheimen: Sogn og Fjordane er for 10 år valgt ut som første fylke i landet som «Trygt Fylke» under WHO-systemet, og alle kommunene i fylket har ein person som er utnevnt som folkehelse-koordinator. Eg jobber i lag med denne koordinator, og han syntes forslaget mitt med kaniner på sjukeheimen var et meget bra tiltak som kunne skape aktivitet og tirsvel for gamle og unge. Så dermed søkte han etter midler til arbeidet via Folkehelsefondet som var opprettet for å skape aktivitet for gamle og unge i nærmiljøet.

I disse dager har jeg satt ut igjen buret på sjukeheimen og det er nå oppussa med midler frå dette fondet, samt at jeg kan nytte penger til føring av disse dyra. Tiltaket er ment for å skape liv og røre rundt sjukeheimen vår. Samt at folkehelsekoordinatoren fant en artikkel om dyr og helse, og kaniner var også nemt som en type dyr som skaper glede og god helse. For å nevne litt statistikk, så lever folk med hund 8 år lengre enn gjennomsnittet. Selv akvariefisk kan statistisk sett for-



lenge livet med ett år. Kaniner ligger vel mellom her enn plass, men ble ikkje spesielt nevnt, men hvem kan ikkje skrive under på at de kan finne ro og fred i kaninstallen ...

Då eg kom ut på sjukeheimen med årets første kull med kaniner, stimlet sjukeheimsbeboerne til vinduet og vinket. Flere kommenterte at det var kjekt å få se på noe annet - eller det var kjekt at kaninene kom ut i år også. Sjølv prøver

eg å skape tradisjon med å gjøre denne type arbeid for omgivelsene mine. På sjukeheimen er det vinduer fra de 4 avdelingene ut på plassen der eg har satt buret. Blir været bedre enn i fjor sitter de eldre litt mer ute og holder kaninungene. Flere av de eldre kan sitte i timer å klappe på en kaninunge som slett ikke har noe imot den form for aktivitet. Håndkle kan være til hjelp, då kaninunger kan finne det for godt å tisse på fanget; eller som det heiter "av skade blir man klok".

Kaniner trekker til seg barn og unge, og selv har eg unger i Selje Barnehage som ikke ligger så langt fra sjukeheimen. Også her har de spurt om når eg skal sette ut kaninene på sjukeheimen igjen. De tar ofte turer innom sjukeheimen for å se på kaninene. Elles så er det lettere å få med seg barnebarn og oldebarn med til sjukeheimen på besøk, når de forteller ungene om at der er kaniner de kan se på og få klappe på. Ungene som bur rundt sjukeheimen tar også turen innom for å se på kaninene på ettermiddagen eller helger.

Eg pleier å variere med hvilken rase som står i buret, så det er stort sett kaninunger på 5 til 12 uker som står der. Vanlige folk tenker ikke på samme måte som oppdrettere gjør, med tanke på eksteriør, rasepreg, pels og kropp. Her er det bare forandring fryder. Selv har eg valgt å sette ut kaninungene med mora, altså i den tida før de skal avvennes. På den måten kan de som ser på, få en peiling på hvor store de søte små en gang skal bli. Når ryktet går om at nå er det kommet nye kaniner, er det lettere for å ta turen ned igjen, for å se på de nye kaninene. De som jobber på sjukeheimen ser etter at kaninene har det bra, og enkelte kan ta kaninene inn for at beboerne kan få ha dei på rommet sitt ei lita stund. De kan fortelle at da er

det enkelte som lyser opp, og snakker om krigen då kaniner var prima kost her på bygda. Selvsagt varierer dette hvor begeistret folk er i kaninene, som med alt annet som har med dyr å gjøre.

*Til slutt vil jeg ønske dere alle en trivelig og god sommer, sammen med kaninene
- helsing frå Thor Øivind L.*



«Liten stallrapport» fra Anne på Spydeberg



Tenkte jeg ville skrive litt om hvordan det har gått med avlen denne våren ...

Jeg driver med Alaska og har nå fått 4 kull, men det kommer flere. Det har gått tålig bra, men jeg har mistet 4 unger. Jeg mistet også ei mor da ungene var 5 uker, hua døde av forstoppelse. Dagen før fikk hua litt rogn og blåbærlyng, så dette var merkelig greier. Jeg gir ikke løvetann til ungene, av den grunn at jeg mener de tåler det ikke og det kan skape problem i tykk- og tynntarmen.

Jeg bruker redekasser til alle mine avls-huer, og de har alle født ungene inne i kassen. Fordelen med å bruke redekasse, er at jeg har bedre kontroll, og så er det veldig enkelt å bare ta ut kassen når du skal sjekke ungene og eller å rengjøre bura. Tar ut mora av buret når jeg skal rengjøre. Når ungene er 7-8 dager rengjør jeg i redekassen og går igjennom alle ungene for å se om de er friske og ikke minst se på størrelsen. De minste pleier jeg å ta bort. - Nå i vår har jeg hatt en oppussingsrunde på bura mine. Jeg har rengjort godt og så gitt dem et malingsstrøk. 16 nye bur har jeg også satt opp og de er nå ferdig malte og klare for innsett av fravendte unger. Totalt har jeg nå 30 bur. Legg merke til jeg har valgt å ha matskåla på veggen og vann på dørene, da blir dyra mer synlig. Jeg har stor høyhekk. «Snekker-

gubben-min» skal lage 6 bur til og det blir med skuffer.

Husker godt de to første årene jeg startet opp med oppdrett av Alaska, da mistet jeg nesten alle ungene. Oppdrettere gjør jo dette på forskjellige måter, så her gjelder det

bare å finne best mulig ut av det. Jeg pleier å ta mange bilder av kullene hver uke, da ser jeg hvordan hvert kull utvikler seg. Min datter Cecilie har 9 bur og driver med Dvergvedder. Dessverre mistet hua alle de seks ungene ved fødselen. Da lønner det seg å pare på nytt igjen etter 1-2 dager, da går det som ofte bra, og nå har den 4. Hører at avlere som driver med små raser har mistet en del - hva dette kommer av - men det vet vel ingen. Mange oppdretterne gir også opp etter hvert, og det er jo synd. Må bare prøve å fortsette - da lykkes det til neste gang!

Ha en god sommer alle kaninoppdrettere - og lykke til med utstillingene til høsten - Vi sees på LUU på Momarken - Hilsen Anne Brochs



<http://www.djohansenusdyrutstyr.no>

B. Børresen: Husdyrliv	kr 357,00
Åke Johansson: Kaniner for alla	kr 157,50
Åke Johansson: Min første kanin	kr 42,00
Åke Johansson: «Pelsen»	kr 94,50
Monika Wegler: Min kanin	kr 157,50
Monika Wegler: Kaniner	kr 136,50
Monika Wegler: Dvergkaniner.	kr 136,50
F. Wanning: Boken om Vedderkaniner.	kr 115,50
Erling Balle: Angorakaniner	kr 199,50
Olsson/Rebert: Fargeavl (Angora+andre)	kr 94,50
AB-skålen (leveres i flere farger)	kr 33,60
Stjerneskålen, stor, 1 liter	kr 25,20
Stjerneskålen, liten, 1/2 liter (flere farger)	kr 21,00
Jokerskålen (flere farger)	kr 21,00
Vippeskålen	kr 29,40
Drikkenippel, med T-kryss	kr 12,60
Drikkeskål-automat, Rodari	kr 33,60
Flaskeholder med feste og skål	kr 16,80
Drikkeflasker, 3 dl, 6 dl	fra kr 26,25 til kr 29,40
Drikkeflaske, 1 liter	kr 34,65
Plast-utløp for 8 mm slange	kr 5,25
Utløp med krane	kr 39,90
Vannslange, 8 mm, svart, pr meter	kr 4,20
T-stykke / Kryss / Ende., til 8 mm slange, pr stk	kr 4,20
Vanntank, 5 liter, med utløp	kr 114,45
Vanntank, 6 liter, med løst utløp	kr 84,00
Høyhekk	kr 33,60
Skipperbur.	fra kr 136,50
Kaninbur	str. fra 60 til 116 cm, fra kr 288,- til 682,50
Spray-flaske mot midd/uttøy	kr 68,25
Burlås	kr 4,20
Sytang for netting, manuell	kr 168,00
Syringer for netting, pr kg	kr 78,75
Tang for klipping av klør	fra kr 68,25 til kr 76,65
Avbiter-tang (meget bra)	kr 183,75

NB: I tillegg 25% MVA, ikke bøker. Mye utstyr til fjørfe/fugler. Vi sender katalog. Stort utvalg i netting -5% ved kjøp kr 5000. Alle bestillinger blir sendt i oppkrav. Kjøp under kr 100,- + kr 25,- i gebyr. Ved kjøp varer kr 1.500,-, gis 10% rabatt.

Bestilling: D. Johansen Husdyrutstyr, Åsly, 3175 Ramnes

www.djohansenusdyrutstyr.no

Tlf.: 33 39 62 95. Mobil: 901 91 911. Fax: 33 39 65 30

«Dverg-nytt»



Hei alle dvergkanin-venner!

Presentasjon av styret til Dvergkaninklubben

Leder og kasserer er som tidligere nevnt Hilde Krogedal, og jeg har vært med i Jæren og Sandnes Kal. siden 1988. Hvilke raser jeg har drevet med, leste vel de fleste om i TK 6/2004, da vi ble presentert som «Månedens oppdretter».

Men «siste nytt» i kaninstallen min, er at de siste Bourgogne er solgt, som jeg har hatt i stallen siden 1989. Jeg har nylig kjøpt opp unger og voksne av Hermelin brun zobel (totalt 18 dyr fra Olav Dalva). Nå har jeg 16 avlshuer, 6 i brun og 10 i blå. Årets avl er dårlig på de blå, lite unger hvis jeg i det hele tatt får noen. De brune gikk med unger når de kom til meg, og dette ser bra ut til nå. Venter fortsatt flere kull, så håpet er enda ikke ute. Sesongen er ikke som forventet på de blå, som startet med at vi måtte avlive ei hu som ble

syk da ungene var 10 dager, og disse ble ammet opp. Nå ammer jeg opp to andre unger, med at jeg holder hua på fanget og putter ungene under. De finner fram selv til matfatet. Eneste minus med dette er at det er vanskelig å få min datter til å føre i helgene, så jeg har vært pent nødt til å ta med kaniner på hytta. Heldigvis vokser kaniner raskt. Til neste sesong, må jeg nok bytte ut en del avlshuer. Dvergvedder har vi endelig fått ett kull på og det ble med 6 hoppekaniner i forskjellige farger.

Nestleder er Turid Lien, som i hovedsak bor på Frei i Møre og Romsdal (hun flytter en del etter hvor utdannelsen fører henne). Frem til sommeren er Turid å finne i Moelv, mens kaninene er hjemme hos familien på Frei. Hun fikk sine første



kaniner i 1990, 8 år gammel. Hun startet med dvergkaniner i 1993, og avler i dag Dvergvedder i varianten isabella, men har også fargene brun siameser og madagaskar. Huene er gode mødre, men gir få unger i hvert kull, kun 3-4. Dette gjør at det ikke blir så store fremskritt i avlen for hvert år. Det er også vanskelig å få tak i nytt blod i de variantene, men har en først begynt med et prosjekt er det ikke lett å gi seg, før det er vellykket. Til nå er det kommet et par små kull i hver variant, og det skal bli spennende å følge med når disse kommer kravlende ut fra reirkasse. I tillegg driver hun også med Hvit Land. Er medlem i Møre og Romsdal Kal.

Sekretær er Svein Ødegård, han bor på Varhaug og har vært med i Jæren og Sandnes Kal siden 1987. Svein har tidligere avlet på Tan, Belgisk Kjempe og Wiener. Men nå, sammen med sine to sønner Imre og Arian, er det Hermelin viltgrå og Dverghare. Meningen var å kun ha Dverghare i viltgrå. Men det er kommet andre varianter ut av paringene, slik at det nå er i fargene: otter, svart, viltgrå og rødøyet. I stallen er det nå 12 avlshuer;

5 i Hermelin, og øvrige er Dverghare, 4 viltgrå, 2 otter og 2 svarte. Det er til nå kommet lite unger i forhold til paringer. Alle huer har hatt en omgang, og nå medio mai begynner de første med andre omgang. Kun 3 kull så langt, 3 viltgrå hermelin-unger, 2 Dverghare-kull på 5 hvit r.ø. og 4 viltgrå. Avlssesongen er absolutt ikke som forventet.

Styremedlem er Arild Netland, bor på Hinna like utenfor Stavanger, og er medlem i Rogaland Kal. Tidligere leder av DK. Han startet med organisert kaninhold for 10-13 år siden, og det har hele tiden vært Hermelin. Startet med hotot, så chinchilla og etter hvert svart, hollender, white i zobel brun, white i svart og otter, altså totalt 7 forskjellige. Arild var «Månedens oppdretter» i TK nr 8/2005. For å få nytt avlsmateriell til stallen blir det noe import, men det trenger ikke bli bra unger selv om avlshuer er bra. Denne sesongen kunne han ønsket seg fler unger, men han er fornøyd med de som er kommet. Arild har mange tips å gi til andre oppdrettere, spesielt når det gjelder hotot, og da er det bare å ta kontakt. fler presentasjoner neste side

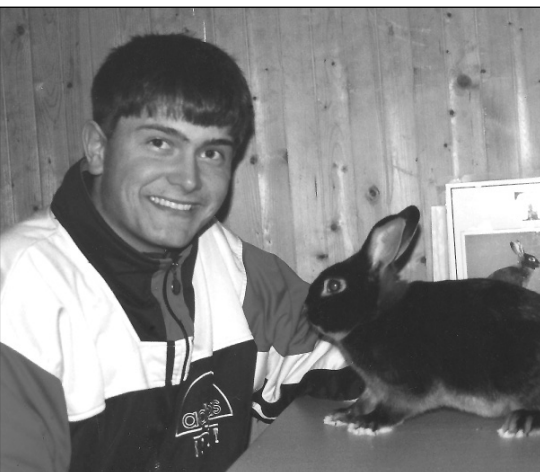

Styremedlem er Arild Schonhowd, og som også er vår webmaster, men er nok bedre kjent for å være Sarpe-foreningens «mann på nettet». - Arild er svært interessert i fargeavl, og har avlet med flere raser og fargevarianter, som Liten Wiener, Dvergvedder, Hermelin og Dverghare.

Varamedlem er Eldar Vestvold, som bor på Gjerdrum og er medlem i Eidsvoll Kaf. Han startet opp igjen med kaniner i 1999, etter et opphold på 31 år. I sine yngre dager drev han med Hvit Land, men i dag avles det på ca 20 dyr i Hermelin hvit r.ø., og Dverghare hvit r.ø. På bildet til høyre ser vi Eldars «store øyebikk», Best in Show på LU-2003. Men i år har det blitt skuffende lite unger, kun 1-2 i hvert kull. Til nå har han fått 23 unger på dvergene.

Eldar avler også på Fransk Vedder viltgrå, og der finnes det lyspunkt. Han har nemlig fått frem 17 unger på to kull. Har noen tips til han hvordan han kan få unger i dvergene, mottas det med takk.



Så en oppfordring til alle medlemmer i Dvergkaninklubben! - Skriv noen ord om deg selv og mail meg, så kan flere i NKF få vite hva nettopp du driver med. Dette er også god reklame for den enkelte.

Til slutt ønsker jeg alle kaninvenner en riktig god sommer! - Hilsen fra Hilde K.

Landsutstillingen 2007, voksne dyr: Avholdes i Stavern-hallen, 22.-25. februar Arrangører: Larvik og Sandefjord, Grenland og Askim

Utstillinger - 2006/2007:

8. - 9. juli: Alingsås

8. -10. september: Trøndelagen
annonse i dette TK

29. sept.-1. okt.: Møre og Romsdal

14. oktober: Oslo og Akershus

14. oktober: Rogaland

21. oktober: Tønsberg

3. - 5. nov.: LUU-06, Østfold Avslag

17.-19. nov.: Trøndelagen

24.-26. nov.: Jæren og Sandnes

24.-26. nov.: Askim

8.-10. des.: EU-utstilling, Leipzig

13.-14. januar: Drammen

27.-28. januar: Haugaland

22.-25. febr.: LU-07, Stavernhallen

10. mars: Askim

17. mars: Tønsberg

Utstillinger meldes til: thsau@online.no

«Nye dataeksperter» i Askim og omegn Kaninavlsforening

Askimforeningen har funnet det viktig å holde forskjellige kurs for sine medlemmer: Kurs i Kaninstandard, slaktekurs, oppdretterkurs, osv. - nå var turen kommet til Datakurs. Kurset ble holdt søndag 14. mai vegg-i-vegg med kaninstallen til familien Jørgenrud i Spydeberg, så etter en stallvisitt med kanin- og burdiskusjon startet vi opp PC-ene. Vi så igjennom Powerpointpresentasjonen som Askim og Omegn har laget før vi satte i gang med kursing i NKF's datasystem for stambokføring og utstillinger. Datasystemet ble gjennomgått nokså detaljert før alle ble sluppet løs ved tastaturene. Noen hadde prøvd seg litt før og hadde inne en del kunnskap og erfaring allerede, mens andre var nokså "ferske". Vi lagde oss "kursutstillinger" slik at alle fikk trening i å opprette en ny utstilling, legge inn dommere og klasser, bestemme katalogsortering, legge inn innmeldinger, lage katalog, skive ut veielister og andre utskrifter, legge inn bedømmelsesresultater og til sist lage resultatlister.

Når man arbeider med dataprogrammer så kommer det opp nye ideer til ny funksjonalitet (vi er jo avhengig av at brukerne kommer med innspill slik at vi får på plass det som skal til av funksjoner for å få et best mulig system).

Vi snakket også litt om nyhetene som er på trappene: Først ut er nye Stamtavler til NKF, men etter hvert kommer også mulighet for påmelding (Excel). Som nevnt her i TK før er det viktig at ALLE brukere kontakter Datautvalget/Stambokfører, slik at man får tilsendt siste versjon av programmet hver gang en skal ha utstilling. Rask tilbakesending etter at utstillingen er ferdig er derfor også meget viktig!

Bedømmelseskort

Kort som ikke passer i kortholderne har vært et diskusjonstema. Vi har liksom

ikke helt kommet til bunns i denne saken samme hvordan vi har klødd oss i hodet. Vi fant nå en fullt ut brukbar løsning på "kortspørsmålet" på kurset. Det er nemlig slik at mange har mulighet til å forminske utskriftene. Har man kortholderne som er for de gamle kortene kan man skrive ut kortene i 90% størrelse. Ved å bruke mindre papirark passer da kortene rett i holderne. Etter litt prøving og feiling fant vi en praktisk løsning, men dette fordrer altså at man har mulighet for forminsking. Ring Datautvalget hvis det er spørsmål om dette.

Denne søndag ble det 8 nye dataeksperter i Askim og omegn. Geir Nordvik var veileder og fikk et flott pledd og foreningens T-skjorte. - Et veldig trivelige kursarrangementer som ga både faglig og sosialt påfyll. Vi hadde det veldig kjekt alle sammen og vårsola var prikken over i'en! Takk for en flott dag! - Hilsen Kari, Kjell, Anne, Bjørn, Annie, Jan, Knut Henrik, Johnny og Geir



Fra fra v: Bjørn Brochs, Knut Henrik Gulbrandsen, Jan Holm, Kjell Jørgenrud og Kari Jørgenrud. Bak: Anne Brochs, Annie Evensen og Johnny Lyshaug

OPPDRETERANNONSER:

Marianne Nilsen Myki

Tønset gård, 2340 Løten
Tlf. 62 59 35 98 / 926 37 194
e-post: post@angora.no www.angora.no
ANGORA til ullprod.+Ull/produkter - Klipping

Ingvar Holmen

4380 Hauge i Dalane
Tlf. 51 47 74 98 - 51 47 97 67
STOR SØLV, svart+viltgrå
WIENER hvit

Ullmottak Angora: ULL 10 MATUM

Anne-Katrine Jensen
Hansgarden, 6638 Osmarka
e-post: hoeyning@online.no
Tlf. 71290380 / 90156039 - Faks. 71294190

Roger Høyland

Peder Krohns vei 17, 4352 Kleppe
Tlf.mob. 907 63 767
E-post: rogehoe@online.no
REX i castor og chinchilla

Lysfjords kaninoppdrett av Dvergvadder i hvit blåøyd og brun

Sølvi Lysfjord, Bevern. 2, 1914 Y. Enebakk,
tlf. 64925131/97173190 e-post: slysfjord@yahoo.com
<http://geocities.com/slysfjord/kaninoppdrett.html>

Bjørn Egeland

Hana, 4328 Sandnes
Tlf. 51 62 17 48, 970 66 450, 51 67 19 00
e-post: bjorn.egeland2@lyse.net
ALASKA - PERLE EKORN

Angora-oppdrett - Grethe Hansen

Ytre Sæbø, 5938 Sæbøvågen
Tlf. 56 37 22 82
e-post: ekrane@online.no
ANGORA til ullproduksjon, hvite og fargede

Solveig Moritsgård og Åsa Vegsvundvåg

Hansgarden, 6037 Eidsnes. Tlf. 70 19 16 66
e-post: fnoritfg@online.no
hjemmeside: www.dvergvadder.com
Dvergvadder: viltgrå, madagaskar + kappet.

Helge Øvrebotten Andersen

Alvøy. 90, 5179 Godvik. Tlf. 55 26 44 01
e-post: helge.andersen@c2i.net
Hjemside: <http://home.c2i.net/storkenebb/>
Rex-dvergvadder-hermelin, kasjmir-dvergvadder

Solvangbakken kaninoppdrett/Kerstin Carlsson

Solvangbakken 18, 3647 Hvittingsfoss
Tlf. 412 87 764 e-post: katieberenson@hotmail.com
hjemmeside: katieberenson20.tripod.com
Rex, Løvehode og Hermelin i flere farger

Tor Håkon Berget

2630 Ringeby. Tlf. 61 28 04 53 / 971 25 321
Belgisk Kjempe i hvit, jerngrå, chinchilla
FRANSK VEDDER i hvit rødøyet
og hvit blåøyet, og chinchilla

Tove Olsen - Haredalen Kaninoppdrett

Haredalveien 17, 1615 Fredrikstad
Tlf. 69 31 70 87 - mob. 995 67 869
HERMELIN hvit blåøyd og viltgrå
DVERGHARE tove110@hotmail.com

Just Andersen

Frølichs vei 8, 3150 Tolvsrød
Tlf. 33 32 43 91
Lutino: bokstavfargekode: al al bb CC DD gg
Lutino shadow: asha asha bb CC gg

Carina Tollefsen

Småberget 27, 4330 Ålgård. Tlf. 906 79 692
e-post: carina.tollefsen@lyse.net
www.dvergkanin.com
Hermelin i tan brun, tan sort, brun og viltrød

**NKFs rekvisitasalg: Merketenger, skjema/
stambokblad, burkort** (for avlshuer, ungdyr hu/hann, osv.).

Kontakt: Dagfinn Johansen, tlf. 33 39 62 95

OPPDRETTERRANNONSER:

Johnny Kirkebirkeland

Osveien 76
5227 Nesttun
Tlf. 55 10 25 89
LITEN SØLV

Heidi Østlie

2640 Vinstra - Tlf. 61 29 15 36
Belgisk Kjempe i hvit, blå, svart og chinchilla
FRANSK VEDDER i hvit blåøyet,
isabella, chinchilla og blå

Reidun Pettersen

1690 Herføl - Tlf. 69 37 88 67 / 958 10 325
www.gildebergsangora.com
e-post: thorstpe@online.no
ANGORA hvit+div. farger - Angoraprodukter

Bodil og Odd Einar Lundervold

Aurdal, 5576 Øvre Vats. Tlf. 911 90 945
Hjemmeside: home.online.no/~oddelund
e-post: oddelund@online.no
REX: Blå, Dalmatiner

Brynhild Bremer Viken

Tødås, 7863 Overhalla
e-post: rokkenbb@online.no
Tlf. 74 28 16 32 - mob. 413 02 600
ANGORA

Bjørn Solheim

4170 Sjernarøy
Tlf. 51 71 05 69
ANGORA voksne/unger i flere farger
REX - TAN - HERMELIN

Erna og Harry Giller

3812 Akkerhaugen
Tlf. 35 95 75 03
ANGORA - HVIT LAND
TAN - DVERGVEDDER

Anne Mette og Gullik Klepaker

Syrrist, 3280 Tjodalyng. Tlf. 33 19 32 68
e-post: aklepaker@start.no
HOLLENDER - DVERGVEDDER viltgrå
LITEN HAVANA

Ingrid og Dagfinn Johansen

Åsly, 3175 Ramnes
Tlf. 33 39 62 95
BLÅ WIENER
WIENER hvit (stor)

Thor Øivind Larsen

6740 Selje e-post: tola72@online.no
Tlf. 57 85 64 46, mob. 412 00 596
New Zealand Red, Liten Tysk Vedder
Tan + dvergar

Siri Lind Johannessen

Tangen Gård, 3234 Sandefjord
Tlf.: 33 47 32 71 - Mobil: 97172 974
E-post: siri.lind@pcj.no
TRØNDER

Ellen og Gunnar Olsen

Asdalstrand 70, 3960 Stathelle. Tlf. 47320297
E-mail: braat-ol@online.no
Hjemmeside: <http://home.online.no/~braat-ol/index.cfm>
Dvergvedder mad. Hermelin blå zobel, hotot

Chelstina kaninoppdrett - Kristin H. Berg

Hauka, 7288 Soknedal
Tlf. 481 14 973 / 72 43 61 47
e-post: rbkfrode_fan@yahoo.no
FRANSK VEDDER og DVERGVEDDER

Annonsepriser:

1/1-side kr 1200	1/8-side kr 300
1/2-side kr 750	Oppdr.ann.: kr 435
1/3-side kr 500	Bestilling på mail:
1/4-side kr 400	bjorn.egeland2@lyse.net

Tilbud på Nordisk Kaninstandard frem til 1. august:
Kjøp 10 Standarder og få 5 gratis!

«Ein oppdrettars dagbok»

Gjesteskribent: Hilde Elin Vestnes

Hei alle TK-lesarar - Nå er det sommer! Siden sist har jeg rukket å flytte med 2 unger, 2 hunder og 42 kaniner. Da jeg endelig fikk telt opp kaninungene var det langt flere enn jeg hadde klart å forestille meg på forhånd. Jammen bra at kaninstallen på skolen har god plass - dyra mine har nå flytta inn der og skal bo der i juli måned mens jeg får flytta ferdig, reparert og bygga bur. Det kommer bare til å være plass til 25-30 dyr her hos meg til høsten, så noen må nok bøte med livet eller selges. Jeg kan jo ikke ha alle dyra, selv om vi gjerne skulle... Men selv om de er søte nok nå, så er de heldigvis ikke så søte lengre om noen måneder - og det gjør det jo mye enklere å velge ut noen.

Av hermelin selges det meste som blir "dårlig" til kjæledyr, men av russer prøver jeg å få til en og annen middag, skjønt det blir mye arbeid og lite mat med en så liten kanin. Kommer vel til å utvide med en større rase når jeg får tid og plass til det om en del år. Men da skal jeg velge noe litt mer vanlig enn det vi har!

Hittil i år er det blitt til det første kullet på 5 russerunger, og et kull på 8 russerunger. De 2 andre russerhoene gikk det galt med, de er parra på nytt og venter seg i slutten av juni (bedre lykke neste gang). I tillegg har jeg ei ung russerhoe som skal stilles på Nes og ikke blir parra før ho kommer hjem. De ungene blir da ikke gamle nok til LUU, men de holder akkurat til LU om alt går bra. Jeg, som de fleste andre, avler jo med LUU



Trøndelagen Kaninavlforening innbyr til: Utstilling og kaninhopping, Skjetlein Vid. Skole Leinstrand, 8. - 10. september 2006.

Åpen for medlemmer i NKF og omfatter klassene:
A - B - D - M - G* (*en gruppe pr utstiller)

Innmelding på lister/skjema - NB! Husk å påføre: Medlemsnr., Reg.nr., Farge, Vekt!
INNMELDING MÅ VÆRE POSTLAGT SENEST 28. AUGUST, OG SENDES:

Sverre Grandetrø, Klemmetsmoekra 47, 7300 Orkanger - E-mail: asbjgr@online.no

Avgifter: kr 50,- pr ktl.nr + kr 10 i kl. G, sendes: Trøndelagen KAF., 7300 Orkanger.

Gironr.: 4270.13.59520. Alle avgifter må være betalt senest ved innlevering.

INNLEVERING AV KANINENE FREDAG 8. SEPTEMBER FRA KL 17 TIL 21.

Vi fører med høy og vann, husk opphengbare vannkopper!

Kontaktperson: Sverre tlf. 920 69 737. Utst. inngår i Midt-Norsk lagkonkurranse.

Kaninhopping: Lørdag kl. 10.00: Øvelser: KL, KM, KV og poenghopp.

Påmelding innen 28. aug. til: Terje Grandetrø, Havrev. 12, 7300 Orkanger.

E-mail: havrevei@online.no Avgifter: Kr 20 pr start, som betales før start.

Tilreisende hoppekaniner som trenger bur må melde fra. Spørsmål ang. hopping, kontakt: Margot eller Terje tlf. 930 44 155. - Premieutdeling søndag kl. 14.

Overnatting ved skolen, avtales med Margot Fiske Hokstad tlf. 72 84 55 26 / 926 10 307

For å komme til Skjetlein ta av i rundkjøringa på Klett. Kjør så like forbi Statoilstasjonen og ta så av til venstre. Kjør ca. 50 meter og ta av til høyre. Følg skilting.

Velkommen til Leinstrand! - Hilsen Trøndelagen KAF



**Stella – beste hoa mi, med 2x94 poeng.
- blir spennende å se hva ho presterer på Nes**



**Kullet med 8 russerunger. - Tegningene blir
mørkere frem mot 3-4 mnd alder**

og LU for øye, og legger opp til at ungene fødes mellom 6. mai og 1. juli. Så går det galt mer enn 2 ganger, så blir det jo også problemer med at ungene ikke blir gamle nok.

Av hermelinene har jeg et "kull" med 3 unger, der de 2 viltgrå er hoa sine egne unger, og den viltgule er adoptert. Det er første gang jeg har prøvd noe slikt, men heldigvis gikk det bra. "Mor" tok seg av ham også uten å nøle. Men kaniner er jo ikke disponert for at unger havner i feil rede ute i naturen, og derfor har de heller ikke utviklet noen strategi for å avvise fremmede kaninunger i redet. Det andre kullet består av en viltgrå og en bourgogne, mens det siste kullet viste seg å være hele 6 levende unger! 2 viltgrå og 4 bourgogne. Ikke verst av en førstegangsmor! Noe slikt får jeg vel neppe flere ganger på hermelin... Ellers så venter mor til den viltgule adoptivungen unger igjen om en uke. Håper det går bra denne gangen. Det er vel egentlig bourgogne jeg satser på av farge på hermelin, men for å få frem dyr med riktig farge uten å bare parre far X datter og sånn, krysser jeg inn andre farger, slik at jeg avler frem bærere først. Dette krysses tilbake på bourgogne, og dermed spaltes ut teoretisk 50% bourgogne blant ungene i 3.-generasjon. Så kullet med 4 bourgogneunger er jo egentlig en skikkelig jackpot! Mora der er også

ubeslekta med resten av de røde i stallen min, så disse ungene har jeg andre dyr å bruke på neste år - og da kan jeg parre bourgogne med bourgogne.

Ellers er det jo typisk at jeg faller for raser eller farger som få eller ingen andre har, og dette gjør avlsarbeidet noe vanskelig. Tro det eller ei, det var faktisk ikke planlagt. Det bare ble sånn... Både på russer og hermelin har vi falt for et enkelt dyr, og tenkt videre avl ut fra det. Men det ville nok vært mye lurere å finne ut hvilken rase og eventuelt farge det finnes mange oppdrettere og dyr av, og så velge ut fra det - i alle fall når man er nybegynner...

God sommer fra Hilde Elin og kaninene!



**Jentene mine, Selene og Aurora, med sine to
hermeliner i bourgogne: Raichu og Pikachu**

NYTT FRA SPORTSUTVALGET

Endringer i utvalget

Tor Arve Kristoffersen som i mange år har sittet i Sportsutvalget har gitt oss beskjed om at han nå vil ha avløsning. Dette er meget synd for han har nedlagt en kjempjobb. Tor Arve har som kjent hatt ansvaret for championatene. Vi takker Tor Arve for innsatsen og ønsker deg tilbake ved en senere anledning.

Anne Brochs kommer inn som nytt medlem i Sportsutvalget og hun vil nå få ansvar for championatene. Anne kommer fra Spydeberg og er nestleder i Askim og omegn kaf. Vi ønsker Anne velkommen i utvalget og ser frem mot et godt samarbeide.

Søknad om championater

Poengkrav for championat er nå likt for ALLE raser. Minimum oppnådd poeng: 3x95. NB: Gjør oppmerksom på at registreringsbedømmelser teller også.

Vi må også be søkere om å merke seg prisene som nå gjelder, da eier/søker kan velge mellom følgende to alternativer:

Diplom og sløyfe: kr 85,-

Kun diplom: kr 50,-

Betaling:

Sett beløpet inn på NKFs konto, som er 5104.05.16763. Dere må huske å oppgi hvem betalingen er fra og at det gjelder championat - det er viktig!

Deretter sender dere søknad om championat til:

Anne Brochs, Skogv. 1, 1820 Spydeberg.

e-post: annebro@online.no

Søknaden MÅ inneholde kopi av 3 bedømmelseskort fra 3 godkjente bedømmelser. Kaninen må være bedømt av minst 2 forskjellige dommere.

NB: Videre må det vedlegges opplysning om hvem som er eier og hvem som er oppdretter av den kanin det søkes championat til.

For Sportsutvalget, Johnny Lyshaug, leder

Nye Championater:

498. Rex dalmatiner	0,1	4423/6P66	95-94,5-94	eier/oppdr.: Bodil+Odd Lundervold
499. Rex dalmatiner	0,1	5453/M485	95-95-95	eier/oppdr.: Bodil+Odd Lundervold
500. Rex dalmatiner	1,0	5481/M484	95-94,5-94	eier/oppdr.: Bodil+Odd Lundervold
501. Rex hvit r.ø.	1,0	4171/1A33	95-95-94,5	eier/oppdr.: June Årøe+Kim Kofstad
502. Rex hvit r.ø.	1,0	4152/1A32	95-94,5-94,5	eier: June Årøe+K. Kofstad/o.: Audun Holt
503. Rex castor	1,0	4241/T527	95-94,5-94	eier: Hege Botnen/oppdr.: Grete Årsvoll
504. Rex castor	0,1	4315/T685	95-95-94	eier: Hege Botnen/oppdr.: Grete Årsvoll
505. Tan svart	1,0	5362/F153	95,5-95,5-95,5	eier: Malin L. Berntsen/o.: B. Nordskog
506. Tan svart	1,0	523/G989	95-95-95	eier/oppdr.: Malin Lystvedt Berntsen
507. Alaska	1,0	561/0C53	95-95-95	eier/oppdr.: Anne Brochs
508. Alaska	1,0	542/G912	95-95-95	eier/oppdr.: Anne Brochs

**Regler for Championat, se NKFs hjemmeside: <http://www.kanin-nkf.net>
NB: Det er nå nye Championatregler (3x95 for alle raser).**

Nordisk Kaninstandard
med beskrivelse av 60 raser med fargebilder

Kr 375,- Bestilles hos Dagfinn:

tlf. 33 39 62 95

NÅ tilbud: Kjøp 10

Standarder og få 5 GRATIS!



Slaktekurs i Askim og omegn Kaninavlforening

Vi arrangerte slaktekurs 20. april 2006 i lokalene til Jørgen-rud i Spydeberg. 18 av lagets medlemmer var med denne torsdag kveld. Det var lagets medlem Åge Bjerketvet fra Skiptvet som stod for det kursfaglige. Åge er profesjonell slakter hos Gilde i Oslo, så det var fint å lære av en som kan sitt yrke. Åge hadde mye å fortelle om: Forskjellige avlivningsmetoder og hvordan vi flår og parterer et slakt. Han tok fram alle organer, tarmer, galle, nyrer, lunger og fortalte oss om hvorfor kaniner har disse og hva som er oppgaven til det spesielle organ.

Det ble slaktet 2 kaniner, en hanne og en hoe. Dette for å se om det var noe forskjell med å flå disse - og det var det!

Diskusjoner hadde vi: Om hva vi kunne se etter for å se om dyret var friskt, og om hvor lenge det skulle henge før det ble lagt i fryseren. Spørsmål ble stilt hele tiden, så det var en meget aktiv gjeng som var tilstede, og mange av våre kvinnelige medlemmer var av de mest aktive og satt lengst fram ved slakteren. Til slutt viste Åge oss sliping av kniver og med bruk av brynet. Kurset tok noe over 3 timer. Dette er en type kurs som alle som driver med oppdrett burde vært med på, som sagt lærerikt, også for de som hadde slaktet før og selvsagt for nybegynnere. Så en takk til Åge for kurset - dette kunne du virkelig. Etter kurset så var det kaffe og kaker, og pratene gikk livlig rundt bordet.

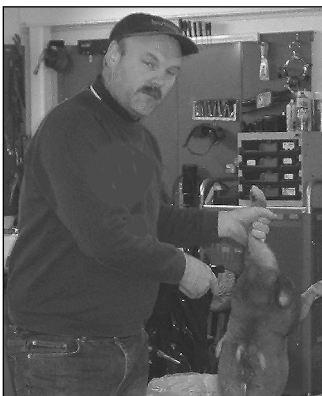

TRØNDELAG HOPPEKLUBB

- En liten presentasjon av oss i TLHK

Trøndelag Hoppeklubb, eller TLHK, ble dannet 12. september 2004 av Line Stensland og Sunniva Tusvik. Klubbens mål var og er fortsatt: Forbedre hoppemiljøet og nivået i Trøndelag. - Dette har krevd masse tid og krefter fra de få medlemmene i klubben, men den dag i dag kan vi med stolthet si at vi er en klubb som virkelig kan hevde oss i toppen. Vi kan vise til strålende resultater på NM, med flere

medaljer og topplasseringer. Spesielt er vi stolt over NM Rett-05, hvor TLHK var representert på alle tre pallene.

TLHK har medlemmer spredt over hele Trøndelag, og enda litt lenger. Dette har ført til at TLHK har arrangert konkurranser på mange forskjellige steder, så det skal komme medlemmene til fordel. Kjernen sitter allikevel i Verdal (også kjent som Lotto-bygda), hvor alt av hindermateriell og annet er oppbevart.

TLHK er for tiden 13 aktive medlemmer, og det er en skikkelig trivelig gjeng! Vi har ofte fått hørt at TLHK-konkurranser er skikkelig trivelige og morsomme konkurranser, noe vi tror har en sammenheng med at vi hele tiden kjører en veldig avslappet tone, samt at alle deltar med ett eller annet, når det gjelder dette med å hjelpe til. Vi prøver å gjøre hver konkurranse til noe eget, finne på morsomme navn, slik at vi med letthet husker de forskjellige konkurransene.

Da TLHK ble dannet, hadde klubben



Sosialt samvær på TLHK-konkurranse



Ida Kjelsli og Liagardens Ch Tiril slapper av



Ørehavnas Little Rockstar og Sunniva Tusvik



**Vinnere av Svennings Cup 06:
nr 1: Sunniva Tusvik og Bredes Special Elixir,
nr 2: Annicken Valseth og Vannkantens Lost
in Empires og nr 3: Ingvild Lønvik og
Dalholens Highball av Liagarden**

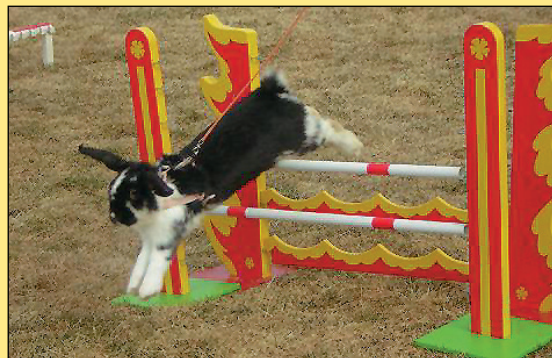

**Svennings Raffing av Brightning
- eier Emilie Mossevik**

nesten ingen elitekaniner eller dommere. På grunn av arbeidet vi har lagt ned, har vi i dag nok til sertifikat i alle NM-grener. Vi arrangerte også dommerkurs under Svennings Cup 05, og i dag har vi 6 dommere. Oppskriften på vår suksess (tror vi), er å sette opp hyppige konkurranser, med mange/doble klasser og med svært liten startavgift, eller gjerne gratis. Dette fører til flere pinner, flere kaniner som konkurrerer om å få de, og etter hvert et meget høyt nivå.



**Fires Ch Almaz av Liagarden
og Rebekka Haga**

Trøndelag Hoppeklubb er årets arrangør av kaninhopperenes Sommerleir, og vi ønsker alle kaninhoppere fra fjern og nær, hjertelig velkommen til både en trivelig konkurranse hos oss, samt et fint besøk i trivelige Trøndelag!

*På vegne av TLHK
- Rebekka Haga, sekretær*

**Bildet til høyre er fra et
stevne for noen år tilbake**



Forenings-adresser:

Medlemstallene er pr 20. juni 2006

Totalt: 813 (440 - 237 - 136)

Askim og omegn Kaninavisforening 41

Leder: Johnny Lyshaug, Tyin, 1827 Hobøl, tlf. 69 92 00 59.
e-post: jlyshaug@online.no
N.leder: Anne Brochs Skogv. 1, 1820 Spydeberg, tlf. 69 83 83 13 / 990 21 565 e-post: annebro@online.no
Skr.: Jan Holm, Karlsrudv. 11, 1816 Skiptvet, tlf. 69 80 94 19.
Kass.: Kjell Jørgenrud, boks 64, 1804 Spydeberg, tlf. 69 83 86 00.
Hopping: Linn Andresen, Fjellbugrinna 15, 1832 Askim, tlf. 69 88 55 08
Møte 1. tirsdag i måneder med «R-i», Røde-Kors-huset, Vollenev. 2, Askim, kl 19.00, med hopping fra kl 17-19 og 14 dager etter kl 17-20.

Aurskog/Høland Kaninavisforening 7

Leder: Sten Burås, 1970 Hemnes, tlf. 63 85 82 33.
Skr.: Kjell Arne Grotlie, Bogstadfeltet, 1930 Aurskog.
Kass.: Bengt Karlsten, Haugtun, 1960 Løken, tlf. 63 85 74 78.
Skiftlig møteinnkalling.

Bergen og omland Kaninavislag 45

Leder: Tore Landmark, Steintrækbakken 7, 5238 Rådal, tlf. 982 17 211
Nestl.: Marius Reigstad, Oppetveiten 79, 5262 Arnatveit, tlf. 952 21 031
Skr.: John Fismen, Bøneset 16, 5314 Kjærgården, tlf. 56 14 78 54
Kass.: Johnny Kirkebirkeland, Osvn. 76, 5227 Nesttun, tlf. 55 10 25 89
Skriftlig møteinnkalling. Hjemmeside: home.no.net/kaniner

Drammen og omegn Kaninavisforening 19

Leder: Eivind Narverud, Drammensv. 227, 3050 Mjøndalen, tlf. 32 87 28 82.
Nestl.: Cato Smørgrav, Smørgrav, 3320 Vestfossen, tlf. 32 75 72 38.
Kass.: Thormod Saue, Kirkestien 28, 3400 Lier, tlf. 32 84 61 35.
e-post: thsaeu@online.no
Skr.: Arvid Midtun, Bergavn. 7, 3360 Geithus kaaretun@start.no
Møter: 2. mandag i mnd., Ytterkollen Grendehus, kl 19.

Eidsvoll og omegn Kaninavisforening 29

Leder: Eldar Vestvold, Rognv. 9B, 2022 Gjerdrum, tlf. 63 99 11 18, mobil 957 50 529
Skr.: Roar Strand, Tunneltoppen 19, 2080 Eidsvoll, tlf. 980 12 020.
Kass.: Unni H. Holm, Rustad, 2411 Elverum
e-post: jorverby@bbnett.no
Møter: 3. tirsdag i mnd. (ikke juni og juli). Giro nr.: 0530 4347688
Hjemmeside: www.ekaf.tk

Glåmdal Kaninforening 32

Leder: Hilde Haakenstad, Solbakkelia 26, 2100 Skarnes, tlf. 481 73 859 (all post sendes leder). e-post: hilhaake@start.no
Sekreter: Caroline Eriksen, Ospelivegen 38, 2100 Skarnes
Kasserer: Heidi Haugan, Herkulesv 96, 2165 Hvam
e-post: hehaugan@online.no

Grønland Kaninavislag 11

Leder: Terje Engh, Leirgt. 10, 3946 Porsgrunn, tlf. 415 08 588.
Nestl.: Even Andreassen, Smiev. 6, 3830 Ulefoss, tlf. 951 72 659.
Skr.: Svein Clausen, Gl. Bjørntvedt v. 84, 3734 Skien, e-post: svein.clausen@online.no tlf. 35 59 88 50.
Kass.: Line Clausen, Gl. Bjørntvedt v. 84, 3734 Skien.

Haugaland Kaninalslag 19

Leder: Bodil Lundervold, Aurdal, 5576 Øvre Vats, tlf. 911 90 945
Nestl.: Haldis Lie, Guriv. 1, 5516 Haugesund, tlf. 52 71 83 33.
Skr.: Arvid Langelandsvik, Hinderliv. 5550 Sveio, tlf. 53 74 05 59.
Kass.: Nils Helland, Moldmyrv. 28, 5412 Stord, tlf. 53 41 72 81.
Møter kunngjøres i lagets programfolder og i skriv til medlemmene.

Kragerø Kaninavislag 5

Indre Østland Kaninavislag 43

Leder: Ivar Østli, Nordre Ålsveit 334, 2750 Gran, tlf. 61 33 17 76.
Nestl.: Emelie Johansson, Bjørnsvebakken 6, 2819 Gjøvik, tlf. 61 17 67 86.
Skr.: Tor Arve Kristoffersen, T.Terrasse 16, 2819 Gjøvik, tlf. 61 17 85 82.
Kass.: Randi Myhrvold Odden, Ilsengv. 218, 2344 Ilseng, tlf. 62528180 - Kontonr.: 2010 22 76222.
Møter: Skriftlig møteinnkalling.
Hjemmeside: <http://ikanin.dvergvedder.com>

Jæren og Sandnes Kaninavislag 57

Form.: Arild Gundersen, Skarsfjell 10, 4340 Bryne, tlf. 51 48 87 59.
E-post: arild.gundersen@lyse.net
Skr.: Svein Ødegård, Tjemslandshagen 8, 4360 Varhaug, tlf. 959 30 906 / 51 43 89 15. E-mail: sveinodgard@c2i.net
Kass.: Geir Nordvik, Føyrliv. 8, 4317 Sandnes, tlf. 930 58 067. e-post: geir@unitech.no
Møte: 1900-huset, Bryne, kl. 19.00, 1. mandag i mnd.
Postadr.: Postboks 438, 4349 Bryne. E-post: sveinodgard@c2i.net
web / hjemmeside: <http://home.no.net/jaeren>

Larvik og Sandefjord Kaninavislag 13

Leder: Anne Mette Klepaker, Syrrist, 3280 Tjodalving, tlf. 976 76 120
Nestl.: Gullik Klepaker, Syrrist, 3280 Tjodalving, tlf. 33 19 32 68.
Kass.: Arne Andersen, Anemonev. 2, 3268 Larvik, tlf. 33 18 31 98.
Skr.: Rolf Ludvigsen, Østbyv. 162, 3280 Tjodalving, tlf. 33 12 45 97.
Møter: Skriftlig møteinnkalling.

Midt-Telemark Kaninavislag 12

Leder/Kass.: Anita Loveseter, Bunkebergv. 358A, 3850 Kviteseid, tlf. 35 05 40 14.
Nestl.: Odd Aksel O. Nannerud, Pb. 33, 3886 Dalen, tlf. 35 07 70 44
mob. 980 51 908 e-post: odd.aksel@hotmail.com
Skr.: Torunn S. Oddsens, Postboks 33, 3886 Dalen, tlf. 35 07 70 44.
Tutti-Frutti hoppeklubb: Torunn S. Oddsens, tlf. 35 07 70 44.
All post sendes sekretær.

Moss og omegn Kaninavisforening 11

Leder: Bjarne Berntzen, Solev. 12, 1540 Vestby, tlf. 64 95 11 58.
Skr.: Thore Løken, Tverrv. 7, 1525 Moss, tlf. 69 26 76 78.
Kass.:
Møte 2. tirsdag i måneden, Øreåhallen Rygge, kl 19.00, ikke juni, juli og august.

Møre og Romsdal Kaninalslag 60

Leder: Ingjerd Lien, 6523 Frei, tlf. 71 52 34 45, mob.: 930 94 213
Nestl.: Stig Eivind Meisal, 6100 Volda, tlf. 700 76 038, mob. 99040939
e-mail: stigmeis@online.no
Sekretær: Anne Lise Tvedt, 6355 Kortgardn, tlf.: 71 24 23 60, mobil 902 02 219
Kasserer: Bjarne Øygard, 6265 Vatne, tlf. 70 21 38 00
Frei KaninHoppeklubb: Ingjerd Lien, tlf. 71 52 34 45
Vatne KaninHoppeklubb: Kristin Øygard, tlf. 70 21 38 00
e-post: kristino85@yahoo.com
Hjemmeside: <http://morekal.vze.com>

Nord-Trøndelag Kaninavisforening 42

Leder: Per Klovstad, Gamle Kongevei 26b, 7600 Levanger, tlf. 74 08 99 64. e-post: kloevst@online.no
N.leder: Brynhild B. Viken, Todås, 7863 Overhalla
Sekretær: Maja Lønvik, Ronningan, 7670 Inderyg
Kasserer: Tore Juberg, Halsan, 7600 Levanger.
E-post: tjuberg@online.no
Hjemmeside: www.n-t-kaf.com

Oslo og Akershus Kaninavisforening 51

Leder: Trond Pettersen, Hellav. 54, 2013 Skjetten, tlf.: 63 84 33 03
mob.: 934 18 002 e-post: trond.ovind.pettersen@hafslund.no
Nestl.: Geir Hovde, Santraasen 11, 3280 Tjodalving, tlf. 33 11 26 23, mob. 909 71 551.
Skr.: Solvi Lysfjord, Bevern. 2, 1914 Y. Enebakk, tlf. 64 92 51 31 / 971 73 190, e-post: slvsfjord@yahoo.com
Kass.: Pål-Eirik Iversen, boks 34, 1990 Sørum, tlf. 63 82 91 41, mob. 950 85 174. - kontor nr.: 1271 30 73146
Hoppeansvarlig: Hilde Torp, e-post: hitorp@organizer.net
Hjemmeside: <http://geocities.com/osloakershus>
NB: Mail til foreningen sendes: osloakershus@yahoo.no

Rogaland Kaninallslag 25

Leder: Bjørn Egeland, Frøyerv. 46, 4328 Sandnes, tlf. 970 66 450, 51 67 19 00. e-post: bjorn.egeland2@lyse.net
Nestl.: Olav Dalva, Nålestien 3A, 4020 Stavanger, tlf. 415 15 950.
Sekr.: Arild Netland, Grønlliv. 12, 4020 Stavanger, tlf. 916 39 782
e-post: anetland@statoil.com
Kass.: Magnor Ølberg, Joadalen 7, 4050 Sola, tlf. 51 65 19 82.
Giro nr.: 3204.07.02406
Møter: 2. mandag i måneden, Statoil, Forus, kl 19.00
Hjemmeside: <http://home.no.net/kaninrog>

Sarpsborg Kaninavlsforening 84

Leder: Kent Rune Eriksen, Rolighetsv. 47, 1738 Borgenhaugen, tlf. 916 05 757. e-post: krekrisen@norgesbuss.no
Nestl.: Bjørn Petter Åshem, Furuv. 3, 1739 Borgenhaugen, tlf. 69 16 50 69
Sekr.: Marie Gunhildrud, Berghornes, 1743 Skjeberg, tlf. 934 52 287, e-post: mgunhild@online.no
Kass.: Jon Arneberg, Hanserabben 11, 1738 Borgenhaugen, tlf. 69 13 65 22. Girornr.: 1090.18.59715
All post sendes leder. Møter: 1. onsdag i mnd. (ikke juli/aug.)
Gl.St.Olav v.g.skole, kl 18. Hopping: hver tirsdag, tilfluktsrom Kulås
Hopping: Christine Ringstad, Skogstrandv. 56, 16115 Fredrikstad, tlf.: 95836489, e-post: cissaringstad@hotmail.com
Hjemmeside: <http://www.sarpsborgkaf.com>

Sogn og Fjordane Kaninavlslag 25

Ledar: Edvin Jacobsen, 6993 Høyanger, tlf. 57 71 32 95 / 917 12 091
Sekr./nestl.: Thor Øivind Larsen, 6740 Selje, tlf. 57 85 64 46, mobil: 412 00 596 e-post: tola72@online.no
Kass.: Signe Kolrud, Ålhus, 6847 Vassenden, tlf. 57 72 75 06
Styrem.: Øystein Osland, 6800 Førde.
Styrem.: Steinar Aase, Sunde, 6800 Førde. Tlf. 57823541 / 97733473
Hjemmeside: www.sfkalin.com

Sørlandets Kaninavlslag 25

Leder: Poul Christensen, 4934 Nesgrenda, tlf. 37 16 02 52
Nestl.: Astri Reiersømoen, Bråstad, 4848 Arendal, tlf. 971 85 461
Sekr.: Nils Per Iglund, Tønnesol, 4886 Grimstad, tlf. 37 04 52 97
Kass.: Geir Skoog, Skogstjernev. 17, 4823 Nedenes, tlf. 915 65 472
Post sendes sekretær Nils Per Iglund, Tønnesol, 4886 Grimstad
Møter: 1. tirsdag i hver måned i Idrettens hus, Stoa kl 19.00

Trøndelagen Kaninavlsforening 60

Leder: Sverre Grandetro, Klemmetsmoekra 47, 7300 Orkanger, tlf. 72 48 13 63, mob. 920 69 737 e-mail: asbjgr@online.no
Nestl.: Erling Killingberg, Vette Visliesv. 2, 7024 Trondheim, tlf. 72 55 54 09
Sekretær: Alf Gunnes, Voll, 7393 Rennebu, tlf. 72 42 65 20, e-post: algunnes@frisurf.no
Kasserer: Ole Andreas Opphaug, John Kolbanussens gate 9, 7300 Orkanger, tlf. 72 48 29 03 e-mail: ikken@loqal.no
Orkdal Kaninhoppelag: Marit Wuttudal, tlf. 72 48 81 59
Besøk vår hjemmeside: <http://www.geocities.com/tronkaf/>

Tønsberg og omegn Kaninavlsforening 64

Leder: Dagfinn Johansen, Åsly, 3175 Ramnes, tlf. 33 39 62 95.
Nestleder: Torild Rosenvinge, Øvre Fjellvei 21, 3121 Tønsberg, tlf. 33 40 10 36. e-post: toschol@online.no
Kasserer: Grete Moskvil, Vearlia 1, 3173 Vear, tlf. 33 36 55 65
Sekr.: Anita Vadum Wilmann, Bogenvn. 81, 3160 Stokke, tlf. 33 33 62 74 / 997 76 181 . e-post: awilmann@furst.no,
Møte 1. tirsdag i mnd., Dommerbua på Jarlsberg Travbane.

FYLKESLAG:

Østfold Avlslag for Kaniner

Leder: Harald Frorud, Elgveien 13, 1816 Skiptvet, tlf. 69 80 97 79.
Nestl.: Kent Rune Eriksen, Rolighetsv. 47, 1738 Borgenhaugen, tlf. 916 05 757. e-post: krekrisen@norgesbuss.no
Kass: Gunner Bertelsen, Rødsdalen 22, 1621 Gressvik, tlf. 69 32 70 80

SPECIAL-KLUBBER:

Norsk Angora 18

Leder: Anne Berit Grasbakken, Slovarp, 2630 Ringeby, tlf. 61 28 11 23 / 995 40 871 e-post: trsaeth@online.no
Nestleder (og livdyrformidler): Reidun Pettersen, 1690 Herføl, tlf. 69 37 88 67 / 958 10 325 e-post: thorstpe@online.no
Kasserer: Ellen Semb, Kurvveien 26, 0495 Oslo, tlf.: 22 71 33 61 / 926 17 325 e-post: ellen@cafebar.no
Sekretær: Anette Isaksen, Hoel, 2340 Loten, tlf. 62 59 29 42 / 625 92 943 e-post: angora.i.saksen@tele2.no
Styremedlem: Nina Lien, Kastellvn, 2080 Eidsvoll, tlf. 911 51 937
Kontingent (for medlemmer tilsluttet NKF): kr 150,-
Abonnement på Angoravennene: kr 250,-. Girornr: 0530 0295691
Alle skriv sendes leder. Hjemmeside: <http://www.norskangora.com>

Alaska og Havanna-klubben

Leder/sek./Red.: Erik Arntzen, Drønningv. 52, 3531 Krokkleiva, mob. 901 28 261. E-post: erik.arntzen@equivalence.net
Kass.: Johnny Lyshaug, Tyin, 1827 Hobøl, tlf. 69 92 00 59.
e-post: jlyshaug@online.no
Styrem.: Oddmund Veka, Høyviksbygda, 6985 Åtøy, tlf. 57 73 14 08
Girornr.: 0530 1866110. Kontingent kr 100,- pr år.

Dvergkaninklubben

Leder og kasserer: Hilde Krogedal, Lalandsv. 114, 4353 Klepp, tlf. 51 42 32 42, e-post: hilde@kleppnet.no
Nestleder: Turid Lien, 6523 Frei, tlf. 415 15 205, e-post: turidlien@hotmail.com
Sekr.: Svein Ødegård, Tjemslandshagen 8, 4360 Varhaug, tlf. 959 30 906 / 51 43 89 15. E-mail: sveinodegard@c2i.net
Styrem.: Arild Netland, Grønlliv. 12, 4020 Stavanger, tlf. 916 39 782
e-post: anetland@statoil.com
Kontingent kr 100,- (fam. kr 50) - Betales til konto nr 05303462173
Hjemmeside: <http://www.dvergkaninklubben.com>

Norges Kaninhoppforening

Leder: Terje Grandetro, Havrev. 12, 7300 Orkanger, tlf. 930 44 155
e-post: havrevei@online.no
Nestleder: Turid Lien, 6523 Frei, tlf. 415 15 205, e-post: turidlien@hotmail.com
Sekretær: Sunniva Tusvik, Sagmesterv. 3, 7650 Verdal, tlf. 74 07 68 46 / 476 37 714 e-post: sunnivatusvik@hotmail.com
Kass.: Hilde Krogedal, Lalandsv. 114, 4353 Klepp, tlf. 51 42 32 42
e-post: hilde@kleppnet.no
Giro nr. 0538 19 09753 for betaling av gårdsnavn og hoppebøker
Web- og ansvar konk.protokoller: Sunniva Tusvik, Sagmesterv. 3, 7650 Verdal, e-mail: sunnivatusvik@hotmail.com
Hjemmeside: www.kaninhopping.no

Gå i gang med kurs til høsten! Dere vil få støtte og penger i kassen! Se på internettsiden: www.naturmiljo.no

NB! E-post for innsendelse av medlemmer bjorn.egeland2@lyse.net oppgi fødselsåret på juniorer
Hvis brev, bruk postadresse:
Frøyerv. 46, 4328 Sandnes
Telefoner: 970 66 450
51 67 19 00 - 51 62 17 48