

Tidsskrift for KANINAVL

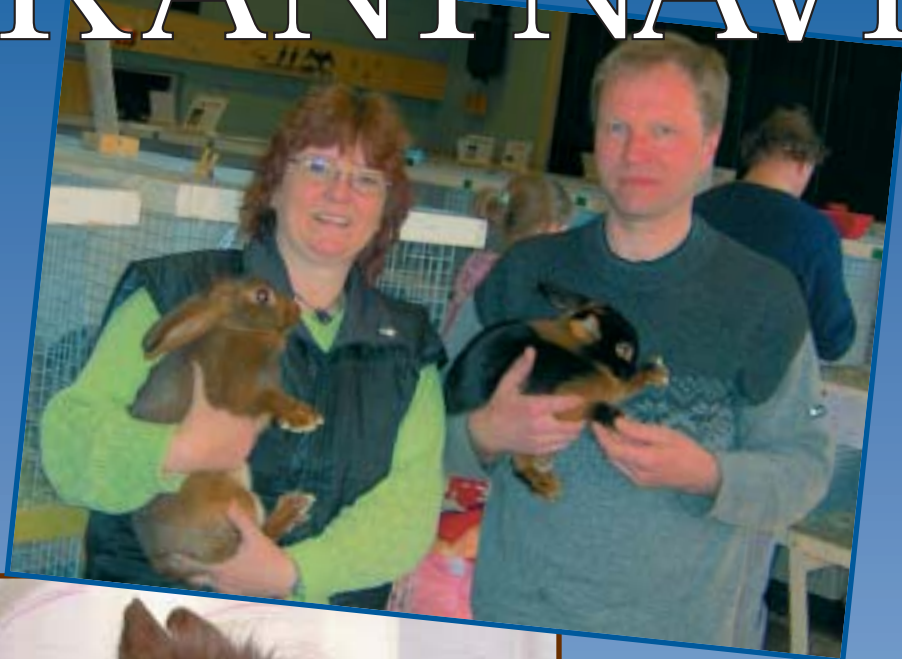

www.kanin-nkf.net



Nr 4 • Mai - Juni 2006

Tidsskrift for KANINAVL:

Redaktør: Bjørn Egeland, tlf.: 51 67 19 00, 51 62 17 48, 970 66 450.
e-post: bjorn.egeland2@lyse.net - postadr.: Frøyerv. 46, 4328 Sandnes



Innleveringsfrister:

innen den 20. i hver mnd. (før månedstutgivelsen).

Artikler som blir tatt inn, er innsender selv ansvarlig for dets faglige innhold (det tas dermed ikke inn anonyme innlegg).

Neste blad: nr 5/2006, utsendes ca i uke 26 (stoff ønskes inn snarest).

Kopi/reproduksjon av tekst/bilder fra bladet: Ta først kontakt med red.

NB! Foreningenes medlemslister eller adresse-enderinger, sendes til:

e-post: bjorn.egeland2@lyse.net eller: Bjørn Egeland, Frøyerv. 46, 4328 Sandnes

NKFs hjemmeside: <http://www.kanin-nkf.net>

Norges Kaninavlsforbund:

Leder: Erik Arntzen, Dronningv. 52, 3531 Krokkleiva, tlf. e.kl 18: 32158853 (priv.), 90128261
e-post: erik.arntzen@equivalence.net fax 32 16 04 19.

Nestl.: Kent Rune Eriksen, Rolighetsv. 47, 1738 Borgenhaugen, tlf. 916 05 757 kreriksen@norgesbuss.no

Sekretær: Bjørn Egeland, tlf. 51 67 19 00 / 51 62 17 48 / 970 66 450

Frøyerv. 46, 4328 Sandnes e-post: bjorn.egeland2@lyse.net

Kasserer: Svein Clausen, Gl.Bjørntvedt vei 84, 3735 Skien, tlf. 35 59 88 50 svein.clausen@online.no

Konto nr.: 5104.05.16763.

Salg av utstyr/rekvisita: Dagfinn Johansen, Åsly, 3175 Ramnes, tlf. 33 39 62 95.

Kontakter i Norges Kaninavlsforbund:

Stambokfører/bestilling av stamtavler: Rolf Ludvigsen, Østbyv. 162, 3280 Tjodalyn, tlf. 33 12 45 97, 982 31 814. e-post: rolf.ludvigsen@larvik.kommune.no

Datautvalg: Rolf Ludvigsen, e-post: rolf.ludvigsen@larvik.kommune.no

Hoppeutvalg: Turid Lien, e-post: turidlien@hotmail.com

Importutvalg: Kjell Jørgenrud, e-post: kjjoerg@online.no

Organisasjonsutviklingsutvalg: Kent Rune Eriksen, e-post: kreriksen@norgesbuss.no

PR- og Infoutvalg: Bjørn Egeland, e-post: bjorn.egeland2@lyse.net

Sportsutvalg: Johnny Lyshaug, e-post: jlyshaug@online.no

Standardutvalg: Erik Arntzen, e-post: erik.arntzen@equivalence.net

Økonomiutvalg: Svein Clausen, e-post: svein.clausen@online.no

Dommergruppen:

Leder: Thormod Saue, Kirkestien 28, 3400 Lier, tlf. 32 84 61 35

e-post: thsau@online.no (bestilling av dommere).

Sekretær: Marianne Myki, Tønset gård, 2340 Løten, tlf. 62 59 35 98. mngangora@start.no

Kasserer: Tor Arve Kristoffersen, Torke Terrasse 15, 2819 Gjøvik, tlf 61 17 85 82.

e-post: torak@broadpark.no Konto: 0530 3250826 for betaling dom.avgift: kr 5,- pr ktl.nr.

Bladproduksjon: Petit Grafisk, 4328 Sandnes, tlf. 51 67 19 00 e-post: bjorn.egeland2@lyse.net

Forsidefotos: **Utstilling på Møre, Bud, 9. april, Anne Lise Tvedt med beste hoe 95,5 poeng og Snorre Jacobsen med beste hann 96 poeng. Nederst, en etterspurt kanin, Løvehode, som sliter en del med å tilfredsstille kaninstandardens rasekrav. Denne fikk 91 p.**

Tidsskrift for KANINAVL

Nr 4
Mai - Juni 2006

107. årgang

Forord:
Bjørn Egeland



Det står mai på kalenderen . . .

Men på gradestokken står det i dag 7 grader. Jeg hadde håpet på en vårtemperatur som minnet mer om vår (fikk kun noen dager tidlig i mai). Men været her i vest er nå ufyselig surt å kaldt. Muligens har det kalde været skremt kaninene også? Hører en del av oppdretterne klager på at det ikke er så sprekt med avlshuene. Ikke alle er fornøyd med det antall unger som til nå er kommet. Og slik er det hos meg også, jeg hadde ventet at jeg nå skulle hatt 4 kull, men til nå . . . bare ett kull.

Utstillingssesongen

Mange regner LU'en i februar som å være avslutning på utstillingssesongen, og at det etter den tid er avlssesongen en går inn i, og utstillingene ligger foran deg i det fjerne . . . Men, dette TK viser at det tydeligvis er aktivitet på utstillingsfronten. Det mener jeg er meget positivt for kaninsaken. Et vårtreff med 100, eller 200 kaniner gir alltid sosial hygge og som oftest et par fortreffelige dager med kaninprat og annet. I utstillingsreferatene ser jeg det er et par utstillinger som er avviklet slik at den skulle gi mulighet til å treffe et stort utvalg av forhåpentligvis fremtidige og godt aktive medlemmer. Det er vel det vi mangler, noen nye koster som kan stå på og være med på å dra i gang utstillingsarrangementer.

I Sverige har en vært så heldig med at de hele tiden siden starten i 1964, har hatt ildsjeler som hvert år har greid å avholde en helt topp sommerutstilling i Alingsås.

I fjor var det 800 kaniner som ble utstilt, og ikke mindre enn 237 kaniner som kom til start på kaninhoppingen. I år er utstillingen lagt til helga 8.-9. juli, og arrangøren venter også i år mange nordiske kaninvenner. Utenom kaninene, er det en mengde med smådyr en kan se på: Fjærfe, katter, duer og burfugler, samt en del stands med salg av forskjellige produkter. Hvis en prøver å kjøre inn sitt arrangement i et fast opplegg, særlig på tid og sted, så mener jeg det er en meget stor fordel. Likeså må en ikke bare da tenke på å annonsere utstillingen i forkant, men også publisere den i ettertid her i TK, slik at andre og nye utstillere kan få se at dette er et arrangement en vil dra avsted til neste gang.

Jeg håper i så måte at sommerutstillingen på Nes på Hedmarken kan utvikle seg til å bli et hyggelig midtsommertreff, både når det gjelder antall dyr og besøkende (se annonse i TK nr 3 på side 24).

Informasjonsmateriell

Minner alle arrangører om nok en gang at dere bør lage til en info-stand som inneholder materiell som kan utdeles og som gir et godt inntrykk av foreningen og forbundet. Gi beskjed hvis det er noe dere har behov for. Er også behjelpelig med innsendelse av pressemeldinger og digitalt billedmateriell.

Så en etterlysning: På info-stands får en ofte spørsmål om forslag til bur, tegninger, osv., så hvis dere har noe slikt, er jeg takknemlig å få det ihende for kopiering.

*Beste Trønder på LU-1998 i
Drammen, en hann som fikk
94 poeng. Eier: Rolf Nilsen*

Foto: Bjørn E.



Vi er kommet fram til presentasjon av den eneste norske kaninrase som er opptatt i Nordisk Kaninstandard, nemlig Trønder. Som rasenavnet forteller stammer den fra Trøndelagen, fremavlet i årene omkring 1916-1918. Rasens «far» regnes å være telefonfullmektig T. Hannemo fra Trondheim.

Historien om Trønderkanin

Vi har ikke noen sikker opplysning om på hvilken måte Trønderkaninen er krysset fram. Men som med flere andre kaniner som er blitt beskrevet i denne raserie omkring selve opphavshistorien, er det ofte tilfeldigheter det beror på, og om noen oppdrettere finner interessen for å

avle videre på en farge eller tegning som kommer fram i et kull. Man antar dermed også i dette tilfellet at noen spesielle avkom etter blandingskaniner etter hvert ble gjenstand for planmessig avl blant kaninoppdrettere i Trøndelagen. Det vesentligste grunnlag for rasens framkomst er lagt av telefonfullmektig T. Hannemo.

Beste Trønderkanin på LU-1993 i Figgjohallen. Den fikk 93 poeng. Eier og oppdretter Kåre Østvik, Trondheim.



Foto: Bjørn E.

Blant disse opplysningene om Trønderkanin, kommer vi også over de første årstallene vi kjenner til, da det heter at herr Hannemo i perioden fra 1916 til 1918 gjorde sitt avlsarbeide med Trønder. - Fra den tiden heter det blant annet:

«Rasen er dog ennå ikke helt konstant, idet enkelte dyr kan ha så mange og tettsittende stikkelhår at dyret ser ut som grått - nærmest sølvkanin-sjattering. Andre dyr kan være nesten helt sorte, med få spredte stikkelhår. Enkelte har også hvite avtegn, snipp eller bles».

- Historien forteller også om flere raser som har vært med på å skape Trønderkaninen. Oppdrett av kanin har i noen tidsperioder i første rekke vært med tanke på matauke i husholdningen. Historikken fra Trøndelagen gir et tydelig inntrykk av Trønderkanin skulle brukes som en typisk slakte-



Johan Viker fra Gressvik er en dyktig oppdretter og har søkt en stor utfordring med å drive avl med Trønder. Johan tok napp i «Trønderpokalen» i 2004 med 282 poeng og i 2006 med 281,5 poeng. Skulle noen andre være interessert i å gå i gang med oppdrett av Trønder, så ta en prat med Johan - lykke til i avlsarbeidet!

kanin. Noen vil også si at en slik avlsform også har «skadet» rasen, da det i krigens dager ikke ble tatt så mye hensyn til selve det rasetypiske. Dette fortelles om rasen fra omkring ca 1940: . . . at hunn av Trønderkanin og «belgisk» hann, har ved forsøk gitt et helt utmerket avkom for oppdrett av slakte-kanin. Hurtigvoksende og med helt fortrinnsform og kvalitet. Stort sett er Trønderkanin en rase som burde vinne atskillig større utbredelse enn nå, og forøvrig komme inn under planmessig avl etter bestemt linje.

Fr. Printz Bagge (formann i NKE, 1905-07 og 1915-23) utga i 1941 en bok: «*Kaninavl, som binæring*», på J. W. Cappelens Forlag. Den omhandler også rasebeskrivelser av datidens raser, altså er den bok også en Kaninstandard. På side 80 i boka, kan vi blant annet lese dette:

«Trønderkaninen» er av norsk opprinnelse og som navnet angir, fremkrysset av noen dyktige oppdrettere i Trondheim og omegn. Skjønt «Trønderen» allerede i flere år har vært anerkjent som rase, har iherdige oppdrettere i de senere år innlagt seg æren av å ha forbedret dens utseende, så dens pels nu er meget lik «sølvreven», hvorfor den også kalles «Den norske sølvrevkanin».

Minimumsvekt var satt til 3,5 kg.

Poengskalaen var på 5 punkter, med 30 poeng til kroppsform og størrelse, 10 poeng til ører, 20 poeng til pels, 30 poeng til farge, og 10 poeng til sundhet og pleie. Eksteriørbeskrivelsen er slik:

Kroppen er middels lang med bredt skulderparti hvorved for- og bakkropp får omtrent samme bredde; dette gir kroppen en kubbeform, en symmetrisk og vakker bygning. Hunnen har en velformet ikke for stor hakepose. Benene er passende lange og ganske kraftige.

Pelsen er bløt, tett og glansfull med lange hornhår.

Farven er dyp sort med hvite stikkelhår jevnt fordelt over den del av kroppen, som kan anvendes til pelsverk. Lite hvitt bles og noe hvitt på nesen er tillatt.

Hodet, som er forholdsvis lite, er edelt formet med nesten rett panne sett i profil. Øynene er store, mørke og livlige.

Ørene er vakkert formet, opprettstående i V-form med en lengde av 12-14 cm.

Små feil: Stor eller skjev hakepose, stri, glissen eller glansløs pels, for få, for mange eller ujevnt fordelte stikkelhår, brunlig skjær eller rustanstrøk på pelsen.

Store feil: Nesten uten stikkelhår, eller så mange av disse, at dyret er nesten hvitt, strekt brunlig skjær, sterkt rustanstrøk, meget mangelfull pels.



Per Bjarte Ludvigsen har hatt Trønder i sin kanininstall i en del år. Per Bjarte tok napp i «Trønderpokalen» i 2003 med 281 poeng. I 2005 gikk nappet til Njell Kulbrandstad.

Økende - og dalende kanin-interesse

I krigsårene, 1940-45, var det oppgangstider for kaninsaken. Etterspørselen økte stort etter avlsdyr. For mange ble nettopp kaniner redningen. I 1941 var forbundet 3000 medlemmer.

Landbruksdepartementet bevilget NKF kr 5000 og som skulle være for gratis utdeling av avlsdyr til «ubemidlede». Antall medlemmer fortsatte å øke. I 1942 var forbundet større enn noensinne med 5500 medlemmer og hadde 100 lokalforeninger spredd over hele landet. Oslo og omegn Kaf. var størst med over 600 medlemmer. Likeså var det også mange eksemplarer av Trønderkanin som ble avlet fram, men som nevnt, det var mange som ikke tenkte på eller tok hensyn til det rasetypiske, men på vekstevne og kjøtt.

Så kom freden - og kaninen ble glemt. Det ble enklere for folk å skaffe seg mat, og kaninkjøtt ble sett på som en nødløsning. De fleste hadde også spist seg lei av hele kaninkjøttet. I 1947 feiret NKF 50-års jubileum og var da 2500 medlemmer. Interessen for kaniner var nå kun dalende og i 1959 var forbundet 416 medlemmer. Da forbundet hadde 70-års jubileum i 1967 var det 19 aktive foreninger og medlemstallet nærmet seg 600.

I Trøndelagen var tilbakegangen stor og organisert kaninhold var temmelig «dødt» i 50- og 60-årene. Det var et fåtall kaninavlere og Trønderkaninen var nok mer eller mindre forsvunnet. Etter mange års laber kanin-interesse i Trøndelagen ble ildsjelen Odd Rossing valgt til formann ved reorganiseringen, 16. august 1970, og sammen med Njell Kulbrandstad og Odd Arne Svendgård ble det da mer fart i foreningsarbeidet og i kaninsaken (både Njell og Odd Arne drev også med Trønder).

I 1973 var forbundets medlemstall 754 og Trøndelagen var største forening med 127 medlemmer. Arbeidet med å redde

Trønderkaninen var godt i gang, med Odd Rossing i spissen. Han reiste rundt hele landet for å «promotere» for rasen og var også over i Sverige for å vise den fram. Dette skapte også en stigende aktivitet for hele kaninmiljøet i Trøndelagen.

I 1975 var de fortsatt største forening, med 218 medlemmer! Forbundet passerte 1400 medlemmer og det var tilsluttet 33 foreninger.

Men Trønderkaninen fikk nok en gang problemer med å få et ordentlig fotfeste. Rasen slet på flere punkter, som: Innavl og små dyr som ikke kom opp i vekt, hvitt bles, fargen og de hvite stikkelhår som skulle være hvite i hele sin lengde. Det ble ikke noe utbredelse av Trønderen og ildsjelene sviktet til fordel for andre raser. I begynnelsen på 90-tallet, var det svært få dyr og vel kun en oppdretter, Kåre Østvik. Norsk Landbruksmuseum tok initiativ med å opprette en bevaringsbesetning. Det viste seg å ikke være en enkel oppgave. Et par landbruksskoler har også prøvd seg med rasen, men uten at en kan si at det har lyktes. I dag er det de to nevnte, Johan Viker og Per Bjarte Ludviksen, som vel kan sies å være dem som viser seg mest frem med rasen.

Litt om eksteriøret

I Kaninstandarden på side 163 finner vi at voksenalder er satt til minimum 4 kg.

Videre står det at hodet ikke er utpreget kraftig. Hunner kan ha en liten hakepose. Kroppsformen godtas litt langstrakt men skal ha lett kraftig holdning og jevnt fordelte fyldige muskelpartier. Kraftige lår og bein. Fargen er glinsende svart med jevnt fordelt hvite hår. De hvite hårene er hvite i hele sin lengde. Antall hvite hår varierer, dette påvirker dekkfargen fra lys til mørk. Idealet er at de hvite hår ikke er i grupper. De hvite hår må ikke være for få, slik at kaninen virker for svart.

«Ei oppdrettars dagbok»

Gjesteskribent: Hilde Elin Vestnes

Hei igjen TK-lesarar!

I dag er det onsdag 10. mai, og i dag har yngste jenta mi bursdag - og derfor er det ganske moro at de 4 hoene vi venta unger på i går tirsdag, fekk nettopp i dag. Så dette blir en enkel dato å huske på ved innmelding til utstillinger med mer.

Vi har fått 2 kull med Russer og 2 med Hermelin. Hvor mange unger det ble på Russer i dag aner jeg ikke, vil ikke sjekke siden begge er førstegangsmødre. Men hos Hermelin ble det 2 i det ene kullet, der alt er bra. Ikke uventet siden ho hadde unger også i fjor. Hos den andre fant jeg bare en eneste levende unge, som jeg har lagt over til ho med to unger. Den ene

Til høyre: Meg med en av våre russere.

Under: Vår maskot, Pikachu, en Hermelin, gulrød med soting i pelsen og en stor personlighet!



lå nemlig midt i buret, mens hoa var opp-tatt med å lage rede overalt ellers i buret. Ho er førstegangsmor ho også. Men siden det er forskjellige farger på hermelinene det er snakk om blir det heller ikke pro-blem med å vite hvem som er hvem. Ser allerede forskjell, for de to er viltgrå, og den ene er rød.

Ellers så har jeg i begynnelsen av mai fått 2 kull på Russer. Ene kullet på 6 har det gått bra med. Men det andre kullet, på 8, der spredde hoa ungene etter 2 dager, og de døde. Har også to hoer som har gått tomme, Hermelin og Dvergvedder. Men alt i alt 5 kull, så skal jeg ikke klage. Vi skal tross alt flytte med alle disse dyra også. Men nok om våre dyr for denne gang.

Noen har kanskje opplevd at kaninunger sitter fast i fødselsåpningen på ei hoe? Min nabo erfarte det i fjor og venninnen min på Østlandet erfarte også dette her i vår. Det er utrolige er at begge kaninene lever i dag. Det ble utført fødselshjelp på begge to. Ikke akkurat noen enkel opp-gave, og slett ikke noe hyggelig, men alternativet er ofte å avlive kaninen. Og har man som jeg, kaniner som det vil være vanskelig å få tak i nytt avlsmateriale til, så er det bedre å vite hva man eventuelt kan gjøre. Jeg og naboen samarbei-det i fjor og da var det snakk om kaniner til slakt, av stor blanding, heldigvis. Jeg holdt kaninen og nabo dro ut ungen. Men venninnen min måtte klare dette selv, på en Hermelin. Dette foregikk på den må-ten at ho la kaninen på rygg i fanget, og smurte hele bakenden inn med matolje. Så satte ho kaninen på et bord, med bak-enden utenfor kanten, og dro ungen for-siktig nedover og ut. Det utrolige er at kaninen hennes faktisk satt stille under behandlingen. Men, det er nok mye enkle-re om man har en annen person til ste-

de når man skal dra ut ungen, slik at en person kan holde kaninmora. Det er jo vondt for kaninen mens det står på (jeg hadde ikke sittet stille).

Fôring med gras

Siden det også er sesong for å fôre med gras til kaniner nå, så tar jeg med de punk-ter som jeg lærte elevene mine om det å bruke ferskt gras til kaniner: Ferskt gras er et utmerket fôrmiddel når kvaliteten er god, og det er et billig fôr. Best er kvalitet på ungt gras; dette inneholder mye lett fordøyelig karbohydrater, proteiner, mine-raler og vitaminer. Eldre gras inneholder mer trevler og dermed også mindre av de viktige næringsstoffene.

Når det gjelder sammensetning av gras-artene på enga så er timotei og belgvek-ster (inkl kløver) best, og dårligst er gras-bunke. Men man skal være forsiktig med å gi for mye rå kløver. Løvetann er snad-der for kaniner, også blomsten. Brennesle og skvallerkål må tørkes før bruk. Plengras som faller sammen etter å ha lig-get en dag eller to kan fremkalle tromme-sjuke hos kaniner.

Praktiske råd er:

- Gi moderate mengder i en tilvennings-periode.
- Høst nytt gras for hver fôring og fjern gamle rester.
- Vær litt mer varsom når grasen er smått, når det er vått og når det er overveiende kløver.

Ha en fortsatt riktig god vår og nyt sola!

Helsing frå
Hilde Elin



Hva består et pelshår av og hvor kommer fargen fra?

Artikkel nr. 6: Hvite flekker og tegninger

I denne siste artikkel i denne fargeserien skal vi se litt på kaniner med hvite flekker og tegninger. Det finnes flere Standardgodkjente tegninger som baserer seg på at kaniner er mer eller mindre hvitflekkeket. Disse er:

- Kappetegning
- Tysk og Rhinsk schecketegning
- Engelsk schecketegning
- Dalmatinertegning
- Hollendertegning
- Hotottegning

I tillegg finnes det kaniner som er mellomformer av disse samt kaniner som har bare en eller noen få hvite flekker. Disse er ikke godkjente, men de finnes jo allikevel. Den mest ekstreme er de hvite blåøyde kaninene – disse har en eneste stor hvit flekk over hele kroppen!



Wiener hvit er en blåøyd kanin, og alle hvite blåøyde kaniner har faktisk en eneste stor hvit flekk over hele dens legeme!

Hvorfor får vi hvite flekker?

De hvite flekkene oppstår fordi kaninen mangler Melanocytter (fargeceller) på noen steder på kroppen. Som vi har sett i denne artikkelserien så er det Melanocytene som produserer fargestoffer.

Dersom kaninen mangler Melanocytter et sted så blir det ikke produsert farge der. Dermed får vi en hvit flekk. Det er to forskjellige årsaker til at kaninen kan få flekker uten Melanocytter. Enten er det genetisk betinget eller det kommer av at kaninen har fått et sår der det har dannet seg arrvev. Her skal vi se litt på de genetisk betingede hvite flekkene.

Hvordan vokser Melanocytene utover på kaninens kropp?

Melanocytene vokser utover på kaninens kropp tidlig i fosterstadiet. Det foregår i dag en intens forskning på hvordan dette skjer. Særlig forskes det på mus, men det forskerne finner ut der, gjelder for det meste også for kaniner og andre pattedyr. Det kommer stadig ny viten på dette området, men mye vet vi allerede i dag.

I et tidlig fosterstadium skjer det en forvandling av noen stamceller i fosteret. Stamcellene omvandles til en litt mer avansert celletype. Denne litt mer avanserte celletypen er på sett og vis opphavet til Melanocytter, men den er også opphavet til nerveceller i det perifere nervesystemet. Produksjonen av disse cellene foregår derfor der hvor det trengs mye nerveceller, dvs. der øynene skal komme (øynene har massevis av nerveceller), der ørene skal vokse ut og der

ryggmargen dannes. Også neseborene er full av nerveceller (for luktesansen).

Det er imidlertid ikke alle disse cellene som forvandles til nerveceller. Noen forvandles også til en celletype som heter Melanoblaster. Disse Melanoplastene begynner å vandre rundt i kaninhuden etter hvert som huden dannes. De vandrer fra sitt opprinnelsesområde og ut til alle deler av huden (i hvert fall dersom alt virker som det skal). Når de kommer frem forvandles de enda en gang og blir til Melanocyttar som fester seg. Noen Melanocyttar fester seg i huden, mens andre fester seg i noen fordypninger/ groper i huden som etterhvert utvikler seg til hårsekker etter hvert som fosteret utvikles.

Det er svært mange gener involvert i denne trinnvise prosessen fra stamcelle via den første forvandlingen til ur-celle via forvandling til Melanoblast, deretter vandring i huden for til sist forvandling til en fastgrodd Melanocytt. Melanoplastene behøver hormoner og enzymer som hjelper dem med å finne veien samt holder dem i live i den tiden det tar før de "gror fast" som Melanocyttar. Også selve forvandlingene krever et nøye samspill av flere gener. Det er også viktig at alle trinnene i denne prosessen skjer til korrekt tidspunkt i fosteret – ikke for tidlig og ikke for sent. Dersom det oppstår mutasjoner er det derfor mye som kan gå galt. Da får ikke kaninen Melanocyttar over alt og kaninen får mindre eller større hvite områder.

Eksempler

på hvordan det ser ut i pelsen

Hos kappetegnede dyr fungerer ikke alle disse genene og Melanoplastene kommer ikke helt frem til sine "ytterpunkter". Fra øynene kommer de et stykke, men så er

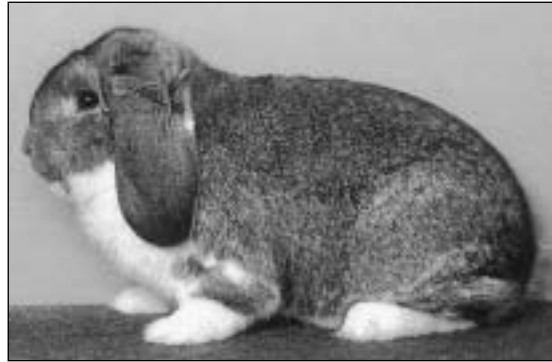

Kappetegning

det stopp (det blir hvit bles eller flekker i pannen). Fra ryggsoylen kommer de et stykke, men så blir det stopp (kappe). Fra snuten kommer de et stykke (lager sommerfugl som skal vokse sammen med øye-tegningen hos kappetegnede).

Tysk og Engelsk Schecketegning er også typiske eksempler på at Melanoplastene ikke klarer «å finne veien frem». Disse har farge rundt øynene, på ørene, på snuten



Tysk Schecketegning



Dalmatinertegning

og langs ryggsøylen der hvor stamcelleforvandlingen pågår. I tillegg kommer det noen flekker hist og her på sidene, labbene og buken. Men størstedelen av kroppen blir hvit. Melanoblastene "finner ikke veien frem".

Hos Dalmatinertegnede dyr er det enda flere gener som ikke virker som de skal og det blir bare noen flekker med Melanocyttter – typisk har de en slags øyering og flekker ved neseborene. Ørene er



Hollendertegning

vanligvis for det meste svarte og det finnes en rekke med flekker langs ryggraden. Dessuten har noen Melanoblaster dratt ut "på måfå" og dannet flekker med Melanocyttter her og der.

Hos Hollendertegnede dyr ser man også at man får en stor øyering og ørefarge. Snuten er imidlertid hvit (ikke alltid da, men slik skal det ihvertfall være i hht. Standarden). Kroppens bakre del er farget, men det er stopp når man kommer lengre frem. Hos Hollendere fungerer de genene som gjør at Melanoblastene vandrer i riktig retning (fra ryggsøylen og rett ut mot buksiden), derfor får man for det meste farget bak-kropp, mens for-kroppen blir for det meste hvit. Etter Standarden skal skillet være helt skarpt og gå midt på kroppen. Slik blir det imidlertid ikke alltid i praksis.

Den kaninrasen som har de minste fargede områdene er Hotot. Her er det kun øynene og en liten øyering rundt som har farge. Resten av kroppen forblir hvit (skal ihvertfall være det, men noen flekker langs ryggsøylen og på ørene er ikke helt uvanlig for Hotot-kaniner).

Hos hvite blåøyde kaniner finnes det ikke Melanocyttter i det hele tatt. Dette er den mest ekstreme utgaven av hvit-flekk-kaniner. Til og med i regnbuehinnen i øyet blir det en "hvit flekk" – øynene til de hvite blåøyde er helt uten Melanocyttter.

Av og til får man kaninunger med "hvite sokker" på fremlabbene eller hvitt bles eller snute. Dette gjelder typisk kryssninger mellom hvite blåøyde og fullfargede, eller mellom Hollender og fullfargede. Også to Dalmatinere kan gi nesten fullfargede avkom med en "hvit sokk", hvit bles og/ eller et hvitt bånd rundt halsen.

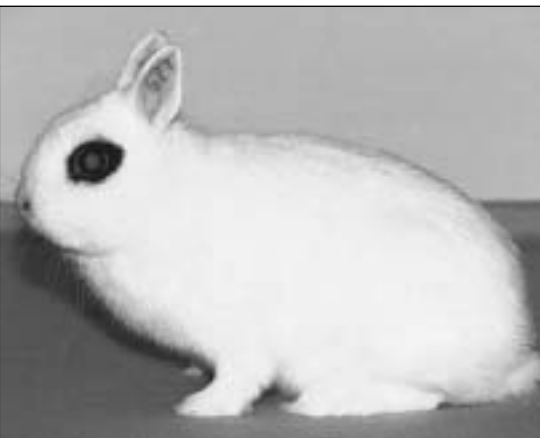

Hotot-tegning

Alle disse er altså stort sett fullfargede, men "ytterpunktene" blir hvite.

Forenklet sagt kan man si at kaninene har større tilbøyelighet til å bli hvite jo lenger vekk fra snuten, øynene, ørene og rygg-søylen man kommer. Det sier seg selv at Melanoblastene som vandrer i huden har "lengst vei" til disse ytterpunktene og derfor er det på disse stedene det er mest kritisk dersom noe går galt. I tillegg har bakparten oftere farge, mens framparten av kroppen og brystet oftere blir hvitt. Eksempelvis er Hollender farget på bakparten og Tysk Kjempeschecke har bare sideflekker på bakparten.

Det er som nevnt mange gener som har betydning for hvordan de hvite flekkene fordeler seg. Det er også mange tilfeldigheter ute og går. Alle genene har ikke blitt kartlagt, men vi kjenner noen av dem, bl.a. shecke-genet, hollender-genet og wiener-genet (som danner hvite blåøyde kaniner). Når disse genene mikses eller kombineres med andre modifierende gener får man den store variasjonen av hvitflekkede kaniner som vi kjenner til.

Annet som har sammenheng med hvite flekker

Som nevnt i starten er noen av de første cellene som lages felles ur-opphav for flere typer celler (noen nerveceller og Melanocyttar har f.eks. felles opphav). Det er en kjent sak at kaniner med store hvite områder lettere kan få andre genetiske defekter (epilepsi, døvhets etc.)

– dette gjelder såkalte hvit-schecker og hvite blåøyde. Det viser seg imidlertid at ved godt avlsarbeid kan man holde disse genetiske skavankene i sjakk.

Ville dyr har vanligvis ikke hvite flekker, det forekommer mest hos tamdyr/husdyr. Det er flere teorier om hvorfor det er slik, men sannheten ligger nok i flere faktorer. Det er bl.a. vist i forskning på pelsrev i Russland, at dersom man kun avler på de tammeste dyra så får avkommene etterhvert hvite labber.

Dersom man avler på dyr med naturlig aggressivitet får de ikke hvite labber. Dette er altså én sammenheng, men det er helt klart flere. For eksempel får rovdyr lettere øye på et hvit-flekket dyr og tar det ut. Dyr med "feil farge" kan få problemer med å finne seg en make og får derfor ikke spredt genene sine. Mange dyr er nemlig nøye med at maken skal ha de rette tegningene etc.

Tamme husdyr som kyr, hester, katter, hunder og griser har mye hvite flekker i dag. Opprinnelig er dette dyr som er avlet frem fra ville forfedre som ikke hadde hvite flekker i pelsen. Også tamme kaniner, mus, marsvin og rotter finnes med hvite flekker. Det finnes jo noen ville dyr med hvite flekker (bl. a. kaniner og hester), men dette er antageligvis etterkommere etter tamme dyr som har rømt eller blitt satt ut.

Geir Nordvik

Sår i nakkeregionen

I et av mine gamle Veddernytt-blader kom jeg over en spørrespalte: «Til Dyrlegen» - og hvor et emne omhandlet hvorfor kaninene noen ganger får en bar pels-plett i nakken, og hvorfor det danner seg et lite sår der. - Problemet er kanskje ikke så utbredt, men for noen er det muligens her noe lærdom å hente.

Et spørsmål til dyrlegen fra en avler var: *Enkelte av mine kaniner får et lite bart parti uten pels i nakken. Noen av dem får av og til også sår på dette området. Men etter en stund vokser pelsen ut igjen og det ser bra ut. - Noen har jeg hørt kaller disse sårene for «proteinsår». Andre mener kaninene klør seg kraftig på grunn av det er pelsmidd. Hvorfor kommer disse sår og hvordan kan de bekjempes?*

I nakkeregionen og mellom skulderbladene kan en av og til se en bar plett hvor det ikke er pelshår, og noen ganger også sår. Dette kan til tider være «alminnelig» hos kaniner.

Årsaken skyldes midden Cheyletiella Parasitivorax. Da midden kun er ca 1/3 mm lang, ser man ikke midden, især ikke fordi den sitter nedboret i huden. Hvorfor midden har dette foretrukne angrepssted i nakken på våre kaniner, er vanskelig å gi en forklaring på, men en kan tenke seg at det for verten (kaninen) er et sted hvor det er vanskelig å holde seg ren. Middens aktivitet skaper en sterk kløe, og hvorved kaninene forsøker å klø seg med baklabben, og derved selv danner et sår. Etter tilstøtende infeksjon forverres situasjonen, og det må behandling til. Det nevnes «proteinsår», hvilket ses i annen sammenheng og adskiller seg ved manglende kløe og det kan ikke påvises midd.

I de fleste uttalelser, så antas det at midd forekommer endemisk. Det vil si at midd mer eller mindre alltid er til stede i vårt

kaninhold, men at det er kun en gang imellom at de gir anledning til sykdom, eller blir til større plage.

Som ved alle sykdommer, er forebyggelse alltid det viktigste. Sørg for at kaninene er i god kondisjon og har en sterk generell helsetilstand. Dette innebærer at orden og renslighet i burene skal være på topp. Dertil kommer også at kaninene skal sitte i frisk luft (uten trekk). Man skal regelmessig etterse kaninene for sår og annet. Dette kan gjøres passende på «dommerbordet» i stallen, hvor de håpefulle skal lære (øve) å presentere seg pent.

Når nå skaden har skjedd og du oppdager sår, så kan dette anbefales:

Rens først såret med f.eks. Klorhexidin (kjøpes reseptfritt på apotek). NB: Ikke glem å klipp kaninens klør. Så smører du på en god sårsalve, f.eks. Bacimycin (kjøpes reseptfritt på apotek). Hvis såret ser stygt ut må du muligens kontakte veterinær, som da må skrive ut resept på en bedre sårsalve, f.eks. Fucidin.

Hvis middplagen i kaninstallen er meget utbredt og plagsom, må det selvsagt gjøres ytterligere «inngrep» for å få begrenset middomfanget best mulig.

Rengjøring, nedvasking og desinfisering, er noen av de aktuelle tiltak som en bør igangsette i selve stallen og bura.

Det finnes pulver som en kan drysse ned i kaninens pels, og dette kan gjøres med jevne mellomrom. Det kan også anbefales å henge opp Vapona-strips rundt i kaninstallen (pass på at ikke kaninene kommer til for å gnage på disse).

Nordisk Kaninstandard
med beskrivelse av 60 raser med fargebilder

KUN kr 375,-

Bestilles hos Dagfinn:
tlf. 33 39 62 95

e-mail: ingrjoh2@online.no

Tilbud på Standarden:
Ved kjøp av 10 stk Standarder får
dere 5 stk Standarder gratis!



Utstilling i Sarpsborg

Vårutstilling ble arrangert i helga 1. - 2. april 2006, på Borgarsyssel Museum i Sarpsborg. Det var påmeldt 153 kaniner. Johnny Lyshaug og Roar Strand var dommere. Eksteriørkvaliteten var meget bra, og 5 dyr ble tildelt 96 poeng - som var to Alaska, en Belgisk Hare og to Dvergharer. Under uttak av beste dyr, ble det Johnny Lyshaugs 58 måneders gamle Alaska-hann som ble Best in Show. Ellers fikk 6 dyr 95,5 p, 21 fikk 95 og 25 fikk 94,5 poeng.

Resultatliste Klasse C - Juniorer

1. Frida Øyseth, Sarpsborg, Dverghare hvit rødøyd 95,5
2. Eivind Åsheim, Sarpsborg, Tan brun 95
3. Kristian Gunhildrud, Sarpsborg, Dverghare hvit r.ø. 95
4. Frida Øyseth, Sarpsborg, Dverghare hvit rødøyd 95
5. Eivind Åsheim, Sarpsborg, Tan brun 94,5
6. Maren Åsheim, Sarpsborg, Hermelin hotot 94
7. Sandra Marie Olsen, Sarp., Dvergvedder viltgrå 94
8. Jan Martin Berg, Sarpsborg, Marburger Ekorn 94
9. Frida Øyseth, Sarpsborg, Dverghare hvit rødøyd 94

Resultatliste Klasse L

1. Johnny Lyshaug, Askim, Alaska 287
2. Roar Strand, Eidsvoll, Dverghare hvit rødøyd 287
3. Roar Strand, Eidsvoll, Dverghare viltgrå 286,5
4. Johan Viker, Sarpsborg, Belgisk Hare viltgrå 286
5. Bjørn Petter Åsheim, Sarpsborg, Tan svart 379,5
6. Roar Strand, Eidsvoll, Hermelin lutino 285
7. Anne Brochs, Askim, Alaska 285
8. Kent Rune Eriksen, Sarpsborg, Dverghare hvit 378,5
9. Alexia Sand Knudsen, Sarp., Hermelin hvit r.ø. 378

Her har vi Cecilie Brochs fra Spydeberg, som er ivrig oppdretter av Dvergvedder.

Hun har vært mye på farten rundt på utstillinger . . .

og i Sarpsborg ble Cecilie best i

Dvergvedder og på Eidsvoll 22. april ble hun beste junior



10. Arne Nordlie, Askim, Liten Havana 283,5
11. Jan Holm, Askim, Hermelin hvit rødøyd 283
12. Arne Nordlie, Askim, Hermelin viltgrå 283
13. Cecilie Brochs, Askim, Dvergvedder viltgrå 375,5
14. Mads Kristian Arneberg, Sarpsborg, Thyriinger 282
15. Jon Arneberg, Sarpsborg, Marburger Ekorn 282
16. Kent Rune Eriksen, Sarpsborg, Hermelin viltgrå 95
17. Harald Frorud, Askim, Dvergvedder viltgrå 375
18. Kristian Gunhildrud, Sarp., Dverghare hvit r.ø. 281,5
19. Kent Rune Eriksen, Sarp., Dverghare viltgrå 280,5
20. Frida Eline Arneberg, Sarpsborg, Tan svart 280,5
21. Kristian Gunhildrud, Sarpsborg, Rex dalmatiner 280
22. Alexia Sand Knudsen, Sarp., Hermelin viltgrå 94,5
23. Rolf Olsen, Sarpsborg, Stor Chinchilla 94,5

Best i rasen: Stor Chinchilla: Rolf Olsen 94,5. Rex: Kristian Gunhildrud 94. Hvit Land: Rolf Olsen 94,5. Belgisk Hare: Johan Viker 96. Thyriinger: Mads Kristian Arneberg 94,5. Alaska: Johnny Lyshaug 96. Marburger Ekorn: Jon Arneberg 94,5. Liten Havana: Arne Nordlie 95. Hollender: Jan Holm 93,5. Tan: Bjørn Petter Åsheim 95. Dvergvedder: Cecilie Brochs 94,5. Hermelin: Roar Strand 95,5. Dverghare: Roar Strand 96.

ANNONSE

Katalogen til LU-2006 i Letohallen

Produsert av

**Petit
Grafisk**

TELEFON 51 67 19 00

MOBIL 970 66 450

e-mail: bjorn.egeland2@lyse.net

<http://www.djohansenshusdyrutstyr.no>

B. Børresen: Husdyrliv	kr 357,00
Åke Johansson: Kaniner for alla	kr 157,50
Åke Johansson: Min første kanin	kr 42,00
Åke Johansson: «Pelsen»	kr 94,50
Monika Wegler: Min kanin	kr 157,50
Monika Wegler: Kaniner	kr 136,50
Monika Wegler: Dvergkaniner.	kr 136,50
F. Wanning: Boken om Vedderkaniner.	kr 115,50
Erling Balle: Angorakaniner	kr 199,50
Olsson/Rebert: Fargeavl (Angora+andre)	kr 94,50
AB-skålen (leveres i flere farger)	kr 33,60
Stjerneskålen, stor, 1 liter	kr 25,20
Stjerneskålen, liten, 1/2 liter (flere farger)	kr 21,00
Jokerskålen (flere farger)	kr 21,00
Vippeskålen	kr 29,40
Drikkenippel, med T-kryss	kr 12,60
Drikkeskål-automat, Rodari	kr 33,60
Flaskeholder med feste og skål	kr 16,80
Drikkeflasker, 3 dl, 6 dl	fra kr 26,25 til kr 29,40
Drikkeflaske, 1 liter	kr 34,65
Plast-utløp for 8 mm slange	kr 5,25
Utløp med krane	kr 39,90
Vannslange, 8 mm, svart, pr meter	kr 4,20
T-stykke / Kryss / Ende., til 8 mm slange, pr stk	kr 4,20
Vanntank, 5 liter, med utløp	kr 114,45
Vanntank, 6 liter, med løst utløp	kr 84,00
Høyhekk	kr 33,60
Skipperbur.	fra kr 136,50
Kaninbur	str. fra 60 til 116 cm, fra kr 288,- til 682,50
Spray-flaske mot midd/uttøy	kr 68,25
Burlås	kr 4,20
Sytang for netting, manuell	kr 168,00
Syringer for netting, pr kg	kr 78,75
Tang for klipping av klør	fra kr 68,25 til kr 76,65
Avbiter-tang (meget bra)	kr 183,75

NB: I tillegg 25% MVA, ikke bøker. Mye utstyr til fjørfe/fugler. Vi sender katalog. Stort utvalg i netting -5% ved kjøp kr 5000. Alle bestillinger blir sendt i oppkrav. Kjøp under kr 100,- + kr 25,- i gebyr. Ved kjøp varer kr 1.500,-, gis 10% rabatt.

Bestilling: D. Johansen Husdyrutstyr, Åsly, 3175 Ramnes

www.djohansenshusdyrutstyr.no

Tlf.: 33 39 62 95. Mobil: 901 91 911. Fax: 33 39 65 30

«Dverg-nytt»



Hei alle dvergkanin-venner!

Medlemslista

Vi får stadig nye medlemmer i klubben, og nå er vi oppe i 66 medlemmer. Men, det er en innbetaling/kontingent jeg ikke har klart å finne ut av. Vennligts sjekk opp om dette, og om du har betalt, og du ikke finner deg på medlemslista på klubbens hjemmeside, må du gi beskjed snarest. Apropos hjemmeside, så fikk vi en henvendelse at vi ikke hadde lov å gå ut med adresser uten tillatelse fra den enkelte. Etter noen undersøkelser gjort av Geir (kasserer i Jæren og Sandnes) så fant han ut følgende:

Vi er IKKE meldingspliktige eller konsejnspliktige, siden vi er en forening. Dette følger av: FOR 2000-12-15 nr 1265: Forskrift om behandling av personopplysninger (personopplysningsforskriften) §7-15: Foreningers medlemsopplysninger. Dette medfører av vi kan behandle medlemsopplysninger fritt, med unntak av såkalte «sensitive opplysninger». Dette betyr at vi IKKE kan registrere eller behandle opplysninger om etnisk, religiøs eller politisk tilhørighet, helse spørsmål, opplysninger om straffbare handlinger etc., men telefonnr. og adresser kan vi fritt registrere og behandle. Er det allikevel noen av våre medlemmer som ønsker å reservere seg mot dette (ikke stå på lista med adresse og telefon) så må den enkelte ta kontakt med Web-master Arild Schonhowd, eller til meg.

Økonomi

Som regnskapet har vist etter oppstart, har vi hatt 2 år med underskudd. Dette

jobber vi nå med for at det ikke må gjenta seg. Turid og jeg har søkt om fri-fondmidler, slik at DK kan bli enda bedre på premieringen under LUU og LU.

- Men, hvordan skal vi bli bedre?

- Hva vil dere at DK skal gjøre?

Vi i styret ønsker forslag på hva som ønskes! Send forslag: hilde@kleppnett.no

Championat

- er dette ikke interessant lenger?

Det er meget dårlig oppslutning om å søke om championat! (kun 1 stk. i 2004, 1 i 2005 og ingen foreløpig i 2006).

NKF har foretatt endringer i reglene for å bli champion, med at alle som sender inn søknad, må ha oppnådd 3 x 95 poeng.

I vår klubb gjelder fortsatt følgende krav: Dvergvedder: 3 x 94, Dverghare: 3 x 94, og Hermelin: 2 x 94 + 1 x 95 poeng.

Kanskje det nå hadde vært en ide og fått en ny ærestittel for hoppekaninene?

- Er det interesse for dette?

Pokalfond

Den gang Dvergkaninklubben startet, vet jeg at noen medlemmer hjalp til med støtte til innkjøp av flere pokaler. Så min bønn til dere medlemmer er: Håper dere har ønske om å bidra med noen kroner til innkjøp av nye pokaler!

Da kan dere overføre penger til klubbens konto: **05303462173**

(NB: dette vil bli behandlet anonymt!)

- Skal vi sette opp flere vandrepokaler, er det fritt fram for å søke oss om det.

Mvh - Hilde K. /leder

Utstilling på Sørlandet Palmehelgen var det tradisjon tro tid for utstilling på Hove, Tromøy i regi av Sørlandets Kaninavslag. 174 dyr fordelt på 17 raser var påmeldt. Flest kaniner var det i rasene Perle Ekorn og Stor Sølv med 20 i hver.

Dommere var Thormod Saue, Gullik Klepaker og Svein Clausen. I år var det mange bra dyr, spesielt

var pelsene fine på en del av dyra, så den lange vinteren har nok gjort sitt. Hele 4 dyr fikk 96 poeng og ble med i uttaket til Best in Show. Vinner ble en flott Liten Havana til Anne Mette Klepaker.

Mange besøkende var innom i løpet av helgen og vår lokalavis Agderposten laget en hyggelig reportasje etter utstillingen.



Her er de fire 96 poengs dyra og det er klart for uttak av BiS, vinner ble Liten Havana (den til venstre), eier Anne Mette Klepaker

Resultater klasse A, voksne dyr:

1. Erik Arntzen, Oslo&Akershus, Alaska 287
2. Anne Mette Klepaker, Larvik, Liten Havan a 286,5
3. Johan Viker, Sarpsborg, Belgisk Hare vilt rød 286,5
4. Kari Jørgenrud, Askim, Perle Ekorn 286
5. Ingvar Holmen, Jæren&Sandnes, Wiener hvit 285
6. Kari Jørgenrud, Askim, Dverg Vedder viltgrå 284,5
7. Ingvar Holmen, Jæren&Sandnes, Stor Sølv svart 284
8. Tore Askeland, Sørlandets, Tan svart 284,0
9. Kari Jørgenrud, Askim, Belgisk Kjempe viltgrå 284
10. Poul Christensen, Sørlandets, Liten Havana 284

11. Marit Jørgenrud, Askim, Perle Ekorn 283,5
12. Line M. Clausen, Grenland, Sachsengold 283,5
13. Ingvar Holmen, Jæren&Sand., Stor Sølv viltgrå 283
14. Cato Smørgrav, Drammen, Fransk Vedder viltgrå 283
15. Alf Thorsen, Sørlandets, Stor Sølv, svart 95,5
16. Svein Clausen, Grenl., Liten Sølv, blå 95,5
17. Kari Jørgenrud, Askim, Rex castor 95,5
18. Nils Per Igland, Sørlandets, Thyringer 282,5
19. Oddvar Stangeland, Jær., Fransk Vedder, kappe 282
20. Astri Reiersølmoen, Sørl., Perle Ekorn 282
21. Karoline Klepaker, Larvik, Perle Ekorn 95
22. Espen A. Klepaker, Larvik, Dvergvedder viltgrå 95
23. Malin Lystvedt Berntsen, Oslo&Ak., Tan svart 95
24. Ingvild Hovde, Tan, svart 95
25. Alf Thorsen, Sørlandets, Thyringer 281,5
26. Ann Christin Reiersølmoen, Sørl., Liten Sølv 281,5
27. Elin Stangeland, Jær., Liten Tysk Vedder viltgrå 281
28. Poul Christensen, Sørl., Belgisk Hare, vilt rød 281
29. Nils Per Igland Grimstad, Tan, svart 94,5
30. Elin M. Hovde, Dram., Rex hvit rødøy 94,5

Klasse B, ungdyr:

1. Oddvar Stangeland; Jær., Fransk Vedder kappet. 279

Fremtidige Landsutstillinger:

NKFs styre ønsker kontakt med arrangører/foreninger som går med tanker om å være arrangør av en Landsutstilling.

LU-2007 for voksne dyr står fortsatt uten arrangør.

Ta kontakt med NKFs styre for mer informasjon og annet.

Eliteutstilling i Halden

Tradisjonen tro arrangerte Østfold Avslag for Kaniner eliteutstilling. Denne gang i Tista senter i Halden, lørdag 29. april.

Det er første gang vi arrangerer kaninutstilling i handelssenter. Vi fikk et ledig forretningslokale til disposisjon, og det var stort nok til både utstilling og hoppebaner. Siden det var en lørdag, var det enormt med folk i storsenteret, og det var til tider trangt om plassen mellom utstillingsbura.

Det var i alt 32 utstillere som stilte 136 kaniner i klasse H. I klasse G var det 11 grupper. 3 foreninger var med i lagkonkurransen. Ingen stilte ho med kull.

Marianne Myki og Thormod Saue var dommere, og de dømte rasevis. De tok også ut elitehanne i hver rase. 4 dyr fikk 96 poeng. Alaska til Toril/Johnny Lyshaug, Dverghare til Kent Rune Eriksen og to Belgisk Hare til Johan Viker. Alaska gikk av med seieren i Best in Show-uttaket.

Sarpsborg vant knepent lagkonkurransen med 951,5 poeng, et halvt poeng foran Askim. Toril/Johnny Lyshaug vant også klasse G med 382 poeng og fikk vandrepokal til odel og eie.

Utstillings-resultatene ble slik:

Klasse G:

1. Toril/Johnny Lyshaug, Askim 382
2. Johan Viker, Sarpsborg 381,5 p
3. Anne Brocks, Askim 380,5 p
4. Marit Jørgenrud, Askim 380 p

Klasse H:

Belgisk Kjempe:

Kari Jørgenrud, Askim 95,5

Tysk Kjempe-schecke:

Arild Henriksen, Aurskog/H. 91

Stor Chinchilla:

Rolf Olsen, Sarpsborg 92

Stor Sølv:

Bengt Karlsen, Aurskog/Høl. 92,5

Blå Wiener:

Kai Tveten, Askim 95,5

Trønder:

Johan Viker, Sarpsborg 93,5

Angora:

Marianne Myki, Eidsvoll 95

Rex:

Kari Jørgenrud, Askim 95

Hvit Land:

Rolf Olsen, Sarpsborg 95

Belgisk Hare:

Johan Viker, Sarpsborg 96

Isabella:

Arild Henriksen, Aurskog/Høl. 93,5

Sallander:

Vigdis Irene Grøtli Henriksen, A. 94

Thyringer:

Mads Kristian Arneberg, Sarp. 94

Alaska:

Toril og Johnny Lyshaug, Askim 96

Liten Chinchilla:

Bengt Karlsen, Aurskog/Høland 94

Deilenaar:

Rune Igletjern, Aurskog/Høland 94,5

Marburger Ekorn:

Jon Arneberg, Sarpsborg 93,5

Perle Ekorn:

Anne Lise Tveten, Askim 95,5

Engelsk Schecke:

Jan Holm, Askim 94

Liten Havana:

Ludvig Østbye, Askim 95

Hollender:

Jan Holm, Askim 94

Sachsengold:

Vigdis I. Grøtli Henriksen, Aur. 93,5

Tan:

Eivind Åsheim, Sarpsborg 95

Liten Wiener:

Kai Tveten, Askim 95

Zobel:

Tor Gillerholtmoen/Elina Jokinen 94

Russer:

Tor Gillerholtmoen/Elina Jokinen 92

Dvergvedder:

Helene+Tina Wilman, Tønsb. 95,5

Hermelin:

Arne Nordlie, Askim 95

Dverghare:

Kent Rune Eriksen, Sarpsborg 96

Ref.: Harald F. / Foto: Kjell J.



Johnny Lyshaug hadde nok en gang utstillingens beste kanin. Her flankert av dommerne, Thormod Saue og Marianne Myki

Resultater - Kaninhopping:

Rett lett: (24 starter, 5 pinner)

1. Carine Rodal Moe - Frisella Eskaroll Batavia (0+0)
2. Odd Aksel O. Nannerud - Pondus (0+0)
3. Helene Wilmann - Bogenlias Byggmester Bob (0+0)

Rett middels: (25 starter, 5 pinner)

1. Victoria Gulliksen - Bogenlias Biggest Terror (0+0)
2. Linda Syversen - Rønningans Plipp (1+1)
3. Odd Aksel O. Nannerud - Nova (2+0)

Rett vanskelig: (16 starter, 4 pinner)

1. Anette Aashammer - Vearlias Nuria (1+0)
2. Linn Andresen - Dalholens Sleepy av Linea (1+1)

Rett elite: (15 starter, 1 sert)

1. Selma Tandberg - S. Ch. Prinz Trampe I (1+0)

Lengde elite: (14 starter, 1 sert)

1. Hilde Torp - Bredes Ch. Special Wish (180 cm)
2. Kristin Bergan - Vearlias Gt. Ch. Ante (160 cm)
3. Odd Aksel O. Nannerud - Champion Sofia (160 cm)

En-dags-utstilling på Sola
I forbindelse med Sola handelsstands sen-
trumsdag, lørdag 6. mai, avholdt Rogaland
Kal. eliteutstilling i gågata. Det ble ikke
så mange dyr påmeldt, kun 54 katalognr.
Vi fikk besøk fra utstillere fra Arendal og
det setter vi pris på! Kjell Helge Jåtun var
dommer, som av toppdyr fant to i 95,5:
Tan til Arild Gundersen og Hermelin svart
til Arild Netland (litt info: avslutningen av
denne dagen ble det litt travelt, slik at
noen glemte å få med seg premien, men
det skal vi få en orden på, så bare spør).

Resultater, Klasse G Elitegrupper:

1. Arild Netland, Rogaland 378.5
2. Geir Nordvik, Jæren og Sandnes 376
3. Bodil og Linda Krogedal, Jæren og Sandnes 375.5
4. Beate T. Stormo, Sørlandets 369

Resultater, Klasse M Ungdyrsgruppe:

1. Liv Marit Nygård, Jæren og Sandnes, Hvit Land 95
2. Hilde Krogedal, Jæren, Hermelin zobel blå 93.5
3. Geir Engelsgaard, Rogaland, Dvergvedder viltgrå 93

Resultater, Klasse H Enkeltdyr

Belgisk Kjempe:

1. Roy Tjemsland, Jæren&S. 93.5

Fransk Vedder:

1. Oddvar Stangeland, Jæren 93.5

Wiener:

1. Marianne Wernersen, Sør. 94

Satin:

1. Torunn H.Thorvaldsen, Jæren 95
2. Torunn H.Thorvaldsen, Jær. 94.5

Bourgogne:

1. Bodil+Linda Krogedal, Jæren 94

Hvit Land:

1. Karl Meihack, Rogaland 94.5

Belgisk Hare:

1. Ivar Haugland, Jæren 95

Liten Chinchilla:

1. Johan Halsne, Rogaland 95

Deilenaar:

1. Geir Nordvik, Jæren 94.5
2. Geir Nordvik, Jæren 94.5

Perle Ekorn:

1. Jone Østråt Egeland, Rog. 94.5
2. Kristin Ottosen Steinskog, Jær. 93

Tan:

1. Arild Gundersen, Jæren&S. 95.5
2. Bjarte Halsne, Rogaland 95
3. Magnor Ølberg, Rogaland 94

Liten Wiener:

1. Ivar Haugland, Jæren&San. 92.5

Dvergvedder:

1. Bodil+Linda Krogedal, Jæren 95

2. Bodil+Linda Krogedal, Jæren 94.5

3. Monica Stangeland, Jæren 94
4. Beate T. Stormo, Sørlandets 94
5. Raymond Netland, Rogaland 93.5

Hermelin:

1. Arild Netland, Rogaland 95.5
2. Arild Netland, Rogaland 95
3. Raymond Netland, Rogaland 95
4. Arild Netland, Rogaland 95
5. Hilde Krogedal, Jæren 94.5
6. Geir Hamre, Jæren&Sand. 94.5

Dverghare:

1. Svein Ødegård, Jæren&S. 94.5
- Lagkonkurranse (10 dyr i 6 raser):**
1. Rogaland 947 poeng
 2. Jæren og Sandnes 944 poeng



foto: Bjørn E.

Tan til Arild Gundersen ble Best in Show

Resultater, Klasse D Hunn med kull:

1. Geir Engelsgaard, Rogaland, Belgisk Kjempe 93

Utstillinger - 2006/2007:

24.-25. juni: Indre Østland
annonse i TK nr 3 side 24

8. - 9. juli: Alingsås

8. -10. september: Trøndelagen

29. sept.-1. okt.: Møre og Romsdal

14. oktober: Oslo og Akershus

3. - 5. nov.: LUU-06, Østfold Avslag

24.-26. nov.: Jæren og Sandnes

24.-26. nov.: Trøndelagen

24.-26. nov.: Askim

8.-10. des.: EU-utstilling, Leipzig

13.-14. januar: Drammen

27.-28. januar: Haugaland

10. mars: Askim

Utstillinger meldes til: thsau@online.no

Marianne Nilsen Myki

Tønset gård, 2340 Løten
Tlf. 62 59 35 98 / 926 37 194
e-post: post@angora.no www.angora.no
ANGORA til ullprod.+Ull/produkter - Klipping

Ingvar Holmen

4380 Hauge i Dalane
Tlf. 51 47 74 98 - 51 47 97 67
STOR SØLV, svart+viltgrå
WIENER hvit

Ullmottak Angora: ULL 10 MATUM

Anne-Katrine Jensen
Hansgarden, 6638 Osmarka
e-post: hoeyning@online.no
Tlf. 71290380 / 90156039 - Faks. 71294190

Roger Høyland

Peder Krohns vei 17, 4352 Kleppe
Tlf.mob. 907 63 767
E-post: rogehoe@online.no
REX i castor og chinchilla

Lysfjords kaninoppdrett av Dvergvedder
i hvit blåøyd og brun

Sølvi Lysfjord, Bevern. 2, 1914 Y. Enebakk,
tlf. 64925131/97173190 e-post: slysfjord@yahoo.com
http://geocities.com/slysfjord/kaninoppdrett.html

Bjørn Egeland

Hana, 4328 Sandnes
Tlf. 51 62 17 48, 970 66 450, 51 67 19 00
e-post: bjorn.egeland2@lyse.net
Alaska

Angora-oppdrett - Grethe Hansen

Ytre Sæbø, 5938 Sæbøvågen
Tlf. 56 37 22 82
e-post: ekrane@online.no
ANGORA til ullproduksjon, hvite og fargede

Solveig Moritsgård og Åsa Vegsvundvåg

Hansgarden, 6037 Eidsnes. Tlf. 70 19 16 66
e-post: fnoritfg@online.no
hjemmeside: www.dvergvedder.com
Dvergvedder: viltgrå, madagaskar + kappet.

Helge Øvrebotten Andersen

Alvøy. 90, 5179 Godvik. Tlf. 55 26 44 01
e-post: helge.andersen@c2i.net
Hjemmeside: http://home.c2i.net/storkenebb/
Rex-dvergvedder-hermelin, kasjmirdvergvedder

Solvangbakken kaninoppdrett/Kerstin Carlsson

Solvangbakken 18, 3647 Hvittingsfoss
Tlf. 412 87 764 e-post: katieberenson@hotmail.com
hjemmeside: katieberenson20.tripod.com
Rex, Løvehode og Hermelin i flere farger

Tor Håkon Berget

2630 Ringeby. Tlf. 61 28 04 53 / 971 25 321
Belgisk Kjempe i hvit, jerngrå, chinchilla
FRANSK VEDDER i hvit rødøyet
og hvit blåøyet, og chinchilla

Tove Olsen - Haredalen Kaninoppdrett

Haredalveien 17, 1615 Fredrikstad
Tlf. 69 31 70 87 - mob. 995 67 869
HERMELIN hvit blåøyd, viltgrå, hotot, tan
Løvehode div. farger tove110@hotmail.com

Just Andersen

Frølichs vei 8, 3150 Tolvsrød
Tlf. 33 32 43 91
Lutino: bokstavfargekode: al al bb CC DD gg
Lutino shadow: asha asha bb CC gg

Carina Tollefsen

Småberget 27, 4330 Ålgård. Tlf. 906 79 692
e-post: carina.tollefsen@lyse.net
www.dvergkanin.com
Hermelin i tan brun, tan sort, brun og viltrød

Skal det være oppdretterannonse?

- Kr 435 for et helt år

Johnny Kirkebirkeland

Osveien 76
5227 Nesttun
Tlf. 55 10 25 89
LITEN SØLV

Anne Mette og Gullik Klepaker

Syrrist, 3280 Tjodalyng. Tlf. 33 19 32 68
e-post: aklepaker@start.no
HOLLENDER - DVERGVEDDER viltgrå
LITEN HAVANA

Heidi Østlie

2640 Vinstra - Tlf. 61 29 15 36
Belgisk Kjempe i hvit, blå, svart og chinchilla
FRANSK VEDDER i hvit blåøyet,
isabella, chinchilla og blå

Ingrid og Dagfinn Johansen

Åsly, 3175 Ramnes
Tlf. 33 39 62 95
BLÅ WIENER
WIENER hvit (stor)

Reidun Pettersen

1690 Herføl - Tlf. 69 37 88 67 / 958 10 325
www.gildebergsangora.com
e-post: thorstpe@online.no
ANGORA hvit+div. farger - Angoraprodukter

Thor Øivind Larsen

6740 Selje e-post: tola72@online.no
Tlf. 57 85 64 46, mob. 412 00 596
New Zealand Red, Liten Tysk Vedder
Tan + dvergar

Bodil og Odd Einar Lundervold

5570 Aksdal. Tlf. 911 90 945
Hjemmeside: home.online.no/~oddelund
e-post: oddelund@online.no
REX: Blå, Dalmatiner

Siri Lind Johannessen

Tangen Gård, 3234 Sandefjord
Tlf.: 33 47 32 71 - Mobil: 97172 974
E-post: siri.lind@pcj.no
TRØNDER

Brynhild Bremer Viken

Tødås, 7863 Overhalla
e-post: rokkenbb@online.no
Tlf. 74 28 16 32 - mob. 413 02 600
ANGORA

Ellen og Gunnar Olsen

Asdalstrand 70, 3960 Stathelle. Tlf. 47320297
E-mail: braat-ol@online.no
Hjemmeside: http://home.online.no/-braat-ol/index.cfm
Dvergvadder mad. Hermelin blå zobel, hotot

Bjørn Solheim

4170 Sjernarøy
Tlf. 51 71 05 69
ANGORA voksne/unger i flere farger
REX - TAN - HERMELIN

Chelstina kaninoppdrett - Kristin H. Berg

Hauka, 7288 Soknedal
Tlf. 481 14 973 / 72 43 61 47
e-post: rbkfrode_fan@yahoo.no
FRANSK VEDDER og DVERGVEDDER

Erna og Harry Giller

3812 Akkerhaugen
Tlf. 35 95 75 03
ANGORA - HVIT LAND
TAN - DVERGVEDDER

Annonsepriser:

1/1-side kr 1200	1/8-side kr 300
1/2-side kr 750	
1/3-side kr 500	Bestilles på tlf.:
1/4-side kr 400	970 66 450

Husk det er tilbud på Nordisk Kaninstandard frem til 1. august:

Kjøp 10 Standarder og få 5 gratis!

Kaninhopping i Glåmdal

Helga 29. og 30. april 2006 hadde vi stor kaninhoppekurransse i Glåmdal.

Til stevnet var det meldt på 198 starter og 28 førere.

Lørdagen våknet vi til silregn, men med mange forventningsfulle jenter på start.

Sekretær Åse for retthopperne rigget seg til under en stor paraply. Men alle ble vi ganske våte utover dagen.

Tross det dårlige været ble det gode resultater og mange pinner. Vi hoppet kroket inne og rett ute. De aller fleste var godt fornøyd med dagen. Nybegynneren Anita H. Arnesen hoppet seg til elite, 180 cm i lengde med kaninen Nusse i sin første konkurranse og var vel lørdagens blideste jente. Elise Heen kom fra OAKH og vant lengde elite med Vangtoppens Whoopee på 170 cm.

Søndag var det strålende sol, og alt så meget bedre. Vi fikk 2 nye kaniner opp til elite i høyde, Stine Rudseter med Solbakkenlias speed prins Gråtass og Emilie Aasvangen med Solbakkenlias Rambo.

Rett lett - 51 starter, 20 pinner:

1. Stine Rudseter, Solbakkenlias Tyra, Glåmdal
2. Mari H. Velta, Solbakkenlias El'Lukas, Glåmdal
3. Hedda Aurbakken, Solbakkenlias Blue Barby, Glåmdal
4. Emilie Aasvangen, Solbakkenlias gimmiton Carlos
5. Emilie Aasvangen, Solbakkenlias Turbo Katitzi, Glåm.
6. Lisa Skjelin, Fanges lovely heartbreaker, Glåmdal
7. Iren Mei Yu, Skogbakkens Rummy, Glåmdal
8. Emilie Aasvangen, Solbakkenlias Turbo disel, Glåm.
9. Hedda Aurbakken, Dragsjøens missing Flower
10. Emilie Aasvangen, Caros Fredrick Punccky, Glåmdal
11. Mari H. Velta, Tevelsjøes El'Limo, Glåmdal
12. Mia C. Aamodt, Solbakkenlias Bajan, Glåmdal
13. Henriette Monsrud, Solbakkenlias Chan Casper
14. Marthe Lindberg, Solbakkenlias Gull-Lars, Glåmdal
15. Marthe Granli, Nusse, Glåmdal

Rett middels - 14 starter, 3 pinner

1. Caroline Eriksen, Solbakkenlias Hanico, Glåmdal
2. Emilie Aasvangen, Solbakkenlias Rambo, Glåmdal
3. Thea Mei Yu, Bajass, Glåmdal

Rett vanskelig - 10 starter, 2 pinner

1. Caroline Eriksen, Solbakkenlias Pontuz, Glåmdal
2. Karoline W. Sundgaard, Wilma, Eidsvoll
3. Thea Mei Yu, Solbakkenlias Gimmi, Glåmdal

Kroket lett - 48 starter, 14 pinner

1. Marthe Granli, EKG's Helios, Glåmdal
2. Camilla Venger, Solliens sierra tequila dimmuborghild
3. Hedda Aurbakken, Solbakkenlias Blue barby, Glåmdal

4. Ida Haugan, Bergsengs Diamond, Glåmdal
5. Camilla Venger, Turbopea the wannabe gangstabitck
6. Emilie Aasvangen, Solbakkenlias Gimmiton Carlos
7. Emilie Aasvangen, Caros Fredrick Punccky, Glåmdal
8. Iren Mei Yu, Skogbakkens Rummy, Glåmdal
9. Thea Mei Yu, Solbakkenlias Magda, Glåmdal
10. Katrine Edvardsen, Solbakkenlias Turbo Trampe
11. Emilie Aasvangen, Solbakkenlias Turbo Katizi, Glåm.
12. Anita H. Arnesen, Solbakkenlias Nusse, Glåmdal

Kroket middels - 14 starter, 4 pinner

1. Iren Mei Yu, EKG's Jean Paul, Glåmdal
2. Emilie Aasvangen, Solbakkenlias Rambo, Glåmdal
3. Thea Mei Yu, Bajass, Glåmdal
4. Mari H. Velta, Solbakkenlias El'Lukas, Glåmdal

Kroket vanskelig 8 starter 0 pinner

1. Thea Mei Yu, Solbakkenlias Gimmi, Glåmdal
2. Caroline Eriksen, Solbakkenlias Pontuz, Glåmdal

Høyde ikke elite 11 starter 2 nye til elite

1. Stine Rudseter, Solbakkenlias Speed prins 60
2. Emilie Aasvangen, Solbakkenlias Rambo, Glåmdal 60

Høyde elite - 5 starter

1. Caroline Eriksen, Solbakkenlias Pontuz, Glåmdal 70
2. Iren Mei Yu, EKG's Jean Paul, Glåmdal 65

Lengde (i e) - 19 starter, 1 ny til elite

1. Anita H. Arnesen, Solbakkenlias Nusse, Glåmdal 1,80
2. Marthe Granli, EKG's Helios, Glåmdal 1,40m
3. Mari H. Velta, Turbo in the wind, Glåmdal 1,40 m

Lengde elite 5 starter

1. Elise Heen, Vangtoppens Whoopee, Oslo 1,70 m
2. Iren Mei Yu, EKG's Jean Paul, Glåmdal 1,60 m



Bajass får tørkehjelp av Heidi Haugan



Anita H. Arnesen og Solbakkenlias Nusse



Sekretariatet: Åse i ly under paraplyen



Elise Heen og Vangtoppens Whoopee



Solbakkenlias Pontuz hadde ei god helg

En fin sammenkomst for våre medlemmer ble holdt hjemme hos Rita Hoem på Osmarka, 22. januar. 73 kaniner møtte. Jon Reidar Breivik var på plass for å registrere og bemerket også det var mange gode dyr. Flere fikk 95 poeng på kortet. Nanette Reinartsen, hadde en som fikk 96 p, Hermelin-hann i white. Mange hadde funnet vegen til Osmarka og vi hadde en kjempetrivelig dag. Rita hadde stelt i stand til oss kaffe, saft, kake og rundstykker, så vi koste oss i pausen. Tusen takk til Rita og Kjell som tok imot oss og stilte sitt flotte kjellerrom til disposisjon.



Stor takk til Rita for hyggelig dag på Osmarka

Vår-utstilling, Møre og Romsdal En fin utstilling med sol og fint vær hele helga, 7.-9. april 2006. Et stort og trivelig lokale med god plass for de 237 kaniner som var påmeldt. Flystreiken skapte trøbbel også for oss, da en dommer måtte melde avbud. Men de to som kom seg på plass, Per Egil Hagen og John Reidar Brei-



Ikke alle fikk poeng, men denne var da vel søt, selv om det ikke var noe typisk utstillingsdyr.



vik, gjorde en kjempejobb med å bedømme alle dyra våre. Trass "skrekk for skjøre pelsler" hadde vi besøk av utstillere fra en stor del av landet og i tillegg våre 33 medlemmer som stilte dyr. Det ble påmeldt 216 i klasse A. Som vanlig lite ungdyr på våren, kun 16. Gode resultater ble det, med 4 dyr i 96 poeng, 6 i 95,5 og 31

i 95. Beste hanne hadde Snorre Jacobsen med Tan brun i 96, og beste hoes hadde Anne Lise Tvedt med Belgisk Hare i 95,5. Snorre hadde to Tan i 96, en sort og en brun, men Terje Engh hadde 2 hvite Hermelin i 96, så dermed toppa han lista.

De flinke hoppekaninene med sine eiere fikk også vise sine ferdigheter. Vi rigga opp stor hoppebane i lokalet.

En vellykket utstilling ble det og vi takker alle som kom til Bud denne helga og vel møtt på Gjermundnes landbruksskule til høstutstilling i helga 29. sept.-1. okt.-06.

hilsen fra Møre og Romsdal KAL - Anne Lise

Resultatliste Klasse A, Voksne dyr:

1. Terje Engh, Grenland, Hermelin hvit rødøyd 287,5
2. Snorre Jacobsen, Nord-Trøndelag, Tan svart 286,5
3. Merethe Engh, Grenland, Dvergvedder viltgrå 285
4. Åsa Vegsundvåg, Møre&R., Dvergvedder viltgrå 285
5. Snorre Jacobsen, Nord-Trøndelag, Tan brun 96
6. Turid Lien, Møre&Romsdal, Hvit Land 284,5
7. Sverre Grandetrø, Trøndel., Hermelin hvit r.ø. 284,5
8. Anne Karin Hustad, Møre&R., Liten Sølv svart 284,5
9. Rita Hoem, Møre&Romsdal, Hermelin russer 284
10. Per Bjarte Ludviksen, Sogn&Fj., Beveren blå 283,5
11. Øystein Tvedt, Møre&Romsdal, Sallander 283
12. Ingrid Øygard, Møre&Romsdal, Hermelin hvit r.ø. 283
13. Ingjerd Lien, Møre&Romsdal, Stor Chinchilla 283
14. Monica Moen, Møre&Romsdal, Hermelin viltgrå 283
15. Anne Lise Tvedt, Møre&Romsdal, Belgisk Hare 95,5
16. Åsa Vegsundvåg, Møre&R., Hermelin hvit r.ø. 95,5
17. Jonette S. Myrbostad, M&R, Hermelinzobelbrun 95,5
18. Ragnhild Øygard, Møre, Hermelin zobel blå 282,5
19. Solveig Moritsgård, Møre, Dvergvedder mada. 282,5
20. Terje Grandetrø, Trøndelagen, Thyriinger 282

21. Emelie Johansson, I.Østl., Dvergvedder mada. 282
22. Anne Lise Tvedt, Mør&R., Dvergvedder viltgrå 282
23. Kristin Valkvæ Haugland, Møre&R., Rex castor 95
24. Hallgeir Ringstad, Møre&Romsdal, Perle Ekorn 95
25. Tore Bjørnar Juberg, N-Trønd., Hermelin white 95
26. Nina R. Vatnehol, Møre&Romsdal, Liten Havana 95
27. Bjarne Øygard, Møre&Romsdal, Liten Sølv svart 95
28. Jonette Sulen Myrbostad, M&R, Hermelin zob.blå 95
29. Jan Magne Lien, Møre&Romsdal, Tan svart 281,5
30. Kristin Harmens Berg, Trønd., Fransk Vedder 281
31. Hilde Elin Vestnes, Møre&Romsdal, Russer 280,5
32. Åsa Vegsundvåg, M&R, Dvergvedder kappet.vilt 280
33. Dagrun+Rolf Nielsen, Nord-Trønd., Trønder 94,5
34. Kristin Øygard, Møre&R., Dvergvedder viltgrå 94,5
35. Ingvil Græsdal Bakken, Møre, Hermelin hotot 94,5

Resultater Klasse B, Ungdyr:

1. Per Kløvstad, Nord-Trønd., Fransk Vedder viltgrå 282
2. Aurora Elise Vestnes, Møre&R., Hermelin gulrod 94
3. Jonette Sulen Myrbostad, M&R, Hermelin zob.blå 93,5

Resultater Klasse D, Hunn med kull

1. Skjetlein v.g. skole, Trøndelagen, Rex dalmatiner 94

Resultatliste Klasse G, Elitegruppe:

1. Sverre Grandetrø, Trøndelagen 379
2. Rita Hoem, Møre&Romsdal 377
3. Ragnhild Øygard, Møre&Romsdal 376
4. Ingrid Øygard, Møre&Romsdal 374
5. Bjarne Øygard, Møre&Romsdal 374
6. Ingvil Græsdal Bakken, Møre&Romsdal 373

Resultatliste Klasse M, Ungdyrsguppe:

1. Nanette Reinartsen, Møre&R., Hermelin white 93
2. Skjetlein v.g. skole, Trøndelagen, Rex viltsvart 93

Kaninhopping: Rett lett (18 startende, 5 pinner)

1. Åsa Vegsundvåg - Flåhackebackens Emil 0+0
2. Åsa Vegsundvåg - Skoglindens Birk 0+0
3. Åsa Vegsundvåg - Hansgardens Happy Boy 0+0
4. Ingjerd Lien - Liagardens Zorba 0+0
5. Monika Tordhol - Heimegardens Isabella 0+0

Rett middels (7 startende, 2 pinner)

1. Åsa Vegsundvåg - Flåhackebackens Emil 0+2+1

Rett vanskelig (3 startende, ingen pinner)

1. Monika Tordhol - Liagardens Samina av Gullit 4+3



Ingjerd er leder, utstiller og kaninhopper



To flinke jenter i kiosken, Nanette og Ingvil

mer bilder fra utstillingen neste side



Over: Det er like før premieutdeling og utstillerne tar en titt på premiebordet.

Til høyre: Per Egil hadde god hjelp av unge (potensielle dommer-elever?) under bedømmelsen.

Under: En ivrig gjeng på ca 20 ble med for å hjelpe av unge (potensielle dommer-elever?) under bedømmelsen.



Endagsutstilling på Eidsvoll

Eidsvoll arrangerte vrutstilling 22. april, denne gang i form av kasseutstilling p Norrna grendehus. Det ble pmeldt 124 dyr i klasse L, 1 hunn med kull og 4 ungdyrgrupper. Dommere var Johnny Lys-haug og Thormod Saue. To hvite dverg-harer eid av Roar Strand fikk 96 poeng.

Klasse L:

1. Roar Strand, Eidsvoll, Dverghare hvit rdyd 287,5
2. Roar Strand, Eidsvoll, Dverghare viltgr 285,5
3. Monica Ulfsbl, Eidsvoll, Hermelin viltgr 284,5
4. Helge Myrvold, Eidsvoll, Hermelin hvit rdyd 284,5
5. Marianne Myki, Eidsvoll, Angora hvit rdyd 284
6. Arne Nordlie, Askim, Hermelin viltgr 284
7. Tore Nilsen, Oslo&Ak., Liten Tysk Vedder viltgr 377,5
8. Arild Henriksen, Aurskog-Hl., Belgisk Hare 377
9. Anne Brochs, Askim, Alaska 283
10. Rune Iglertjern, Aurskog-Hland, Deilenaar 282,5
11. June re+Kim Kofstad, Eidsv., Rex hvit r. 375,5
12. Slvi Lysfjord, Oslo&Ak., Dvergvedder hvit bl 282
13. Rune Iglertjern, Aurskog-H., Dvergvedder viltgr 95
14. Vigdis I. G. Henriksen, Aurskog, Sachsengold 281,5
15. Vigdis I. G. Henriksen, Aurskog, Sallander 281,5
16. Arne Nordlie, Askim, Liten Havana 281,5
17. Cecilie Brochs, Askim, Dvergvedder viltgr 280,5
18. Tron Henri Kurverud, Eidsvoll, Deilenaar 280
19. Jan Holm, Askim, Hollender svart 280
20. Rune Iglertjern, Aurskog-H., Thyringer 94,5
21. Kamilla Sundgaard, Eidsv., Dvergvedder viltgr 94,5
22. Ida Haugan, Glmdal, Dvergvedder viltgr 94
23. Iren Mei Yu, Glmdal, Dvergvedder viltgr 94
24. June re+Kim Kofstad, Eidsvoll, Rex castor 94

Klasse D, Hunn med kull:

1. Slvi Lysfjord, Oslo&Aker., Dvergvedder brun 94

Klasse M, Ungdyrgruppe:

1. Slvi Lysfjord, Oslo&Ak., Dvergvedder hvit blyd 94
2. Marthe Ulfsbl, Eidsvoll, Lvehode madagaskar 93

Best i rasen: New Zealand Red: Unni Holm+Jrn Øverby 91. Angora: Marianne Myki 95,5. Rex: June re+Kim Kofstad 94,5. Belgisk Hare: Arild Henriksen 94,5. Sallander: Vigdis Henriksen 94. Thyringer: Rune Iglertjern 94,5. Alaska: Anne Brochs 95. Liten Tysk Vedder: Tore Nilsen 94,5. Deilenaar: Rune Iglertjern 94,5. Liten Havana: Arne Nordlie 94. Hollender: Jan Holm 93,5. Sachsengold: Vigdis Henriksen 94,5. Dvergvedder: Rune Iglertjern 95. Lvehode: Marthe Ulfsbl 91. Hermelin Monica Ulfsbl 95. Dverg-hare: Roar Strand 96.

Foto: June re

**Liten Tysk Vedder til
Tore Nilsen, 94,5 poeng**

**Hermelin til
Helge Myrvold,
95 poeng**



**Angora
til
Marianne
Myki,
95,5
poeng**



Forenings-adresser:

Medlemstallene er pr 16. mai 2006

Totalt: 786 (422 - 232 - 132)

Askim og omegn Kaninavisforening 41
Leder: Johnny Lyshaug, Tyin, 1827 Hobøl, tlf. 69 92 00 59.
e-post: jlyshaug@online.no
N.leder: Anne Brochs Skogv. 1, 1820 Spydeberg,
tlf. 69 83 83 13 / 990 21 565 e-post: annebro@online.no
Skr.: Jan Holm, Karlsrudv. 11, 1816 Skiptvet, tlf. 69 80 94 19.
Kass.: Kjell Jørgenrud, boks 64, 1804 Spydeberg, tlf. 69 83 86 00.
Hopping: Linn Andresen, Fjellbugrinna 15, 1832 Askim,
tlf. 69 88 55 08
Møte 1. tirsdag i måneder med «R-i», Røde-Kors-huset, Vollenev. 2,
Askim, kl 19.00, med hopping fra kl 17-19 og 14 dager etter kl 17-20.

Aurskog/Høland Kaninavisforening 7
Leder: Sten Burås, 1970 Hemnes, tlf. 63 85 82 33.
Skr.: Kjell Arne Grøtlie, Bogstadfeltet, 1930 Aurskog.
Kass.: Bengt Karlsten, Haugtun, 1960 Løken, tlf. 63 85 74 78.
Skiftlig møteinnkalling.

Bergen og omland Kaninavislag 45
Leder: Tore Landmark, Steintræbakken 7, 5238 Rådal, tlf. 982 17 211
Nestl.: Marius Reigstad, Oppetveiten 79, 5262 Arnatveit,
tlf. 952 21 031
Skr.: John Fismen, Bøneset 16, 5314 Kjærgården, tlf. 56 14 78 54
Kass.: Johnny Kirkebirkeland, Osvn. 76, 5227 Nesttun,
tlf. 55 10 25 89
Skiftlig møteinnkalling. Hjemmeside: home.no.net/kaniner

Drammen og omegn Kaninavisforening 18
Leder: Eivind Narverud, Drammensv. 227, 3050 Mjøndalen,
tlf. 32 87 28 82.
Nestl.: Cato Smørgrav, Smørgrav, 3320 Vestfossen, tlf. 32 75 72 38.
Kass.: Thormod Saue, Kirkestien 28, 3400 Lier, tlf. 32 84 61 35.
e-post: thsaeu@online.no
Skr.: Kåre Midtun, Bergavn. 7, 3360 Geithus kaaretun@start.no
Møter: 2. mandag i mnd., Ytterkollen Grendehus, kl 19.

Eidsvoll og omegn Kaninavislag 70
Leder: Eldar Vestvold, Rognv. 9B, 2022 Gjedrum,
tlf. 63 99 11 18, mobil 957 50 529
Skr.: Roar Strand, Tunneltoppen 19, 2080 Eidsvoll, tlf. 980 12 020.
Skr.: Unni H. Holm, Rustad, 2411 Elverum
e-post: jorverby@bbnett.no
Møter: 3. tirsdag i mnd. (ikke juni og juli). Giro nr.: 0530 4347688
Hjemmeside: www.ekaf.tk

Glåmdal Kaninforening 27
Leder: Hilde Haakenstad, Solbakkelia 26, 2100 Skarnes,
tlf. 481 73 859 (all post sendes leder). e-post: hilhaake@start.no
Sekreter: Caroline Eriksen, Ospelivegen 38, 2100 Skarnes
Kasserer: Heidi Haugan, Herkulesv 96, 2165 Hvam
e-post: hehaugan@online.no

Greenland Kaninavislag 10
Leder: Terje Engh, Leirgt. 10, 3946 Porsgrunn, tlf. 415 08 588.
Nestl.: Even Andreassen, Smiev. 6, 3830 Ulefoss, tlf. 951 72 659.
Skr.: Svein Clausen, Gl. Bjørntvedt v. 84, 3735 Skien,
e-post: svein.clausen@online.no tlf. 35 59 88 50.
Kass.: Line Clausen, Gl. Bjørntvedt v. 84, 3735 Skien.

Haugaland Kaninavislag 19
Leder: Bodil Lundervold, tlf. 911 90 945
Nestl.: Haldis Lie, Guriv. 1, 5516 Haugesund, tlf. 52 71 83 33.
Skr.: Arvid Langelandvik, Hinderliv, 5550 Sveio, tlf. 53 74 05 59.
Kass.: Nils Helland, Moldmyrv. 28, 5412 Stord, tlf. 53 41 72 81.
Møter kunngjøres i lagets programfolder og i skriv til medlemmene.

Kragerø Kaninavislag 5

Indre Østland Kaninavislag 38
Leder: Ivar Østli, Nordre Ålsvei 334, 2750 Gran, tlf. 61 33 17 76.
Nestl.: Emelie Johansson, Bjørnsvebakken 6, 2819 Gjøvik,
tlf. 61 17 67 86.
Skr.: Tor Arve Kristoffersen, T.Terrasse 16, 2819 Gjøvik,
tlf. 61 17 85 82.
Kass.: Randi Myhrvold Odden, Ilsevgv. 218, 2344 Ilsevg,
tlf. 62528180 - Kontonr.: 2010 22 76222.
Møter: Skriftlig møteinnkalling.
Hjemmeside: http://ikanin.dvergvædder.com

Jæren og Sandnes Kaninavislag 57
Form.: Arild Gundersen, Skarsfjell 10, 4340 Bryne, tlf. 51 48 87 59.
E-post: arild.gundersen@lyse.net
Skr.: Svein Ødegård, Tjemslandshagen 8, 4360 Varhaug,
tlf. 959 30 906 / 51 43 89 15. E-mail: sveinodegard@c2i.net
Kass.: Geir Nordvik, Føyrliv. 8, 4317 Sandnes,
tlf. 930 58 067. e-post: geir@unitech.no
Møte: 1900-huset, Bryne, kl. 19.00, 1. mandag i mnd.
Postadr.: Postboks 438, 4349 Bryne. E-post: sveinodegard@c2i.net
web / hjemmeside: http://home.no.net/jaerenk

Larvik og Sandefjord Kaninavislag 13
Leder: Anne Mette Klepaker, Syrrist, 3280 Tjodalyn, tlf. 976 76 120
Nestl.: Gullik Klepaker, Syrrist, 3280 Tjodalyn, tlf. 33 19 32 68.
Kass.: Arne Andersen, Anemonev. 2, 3268 Larvik, tlf. 33 18 31 98.
Skr.: Rolf Ludvigsen, Østbyv. 162, 3280 Tjodalyn, tlf. 33 12 45 97.
Møter: Skriftlig møteinnkalling.

Midt-Telemark Kaninavislag 12
Leder/Kass.: Anita Løveseter, Bunkebergv. 358A, 3850 Kviteseid,
tlf. 35 05 40 14.
Nestl.: Odd Aksel O. Nannerud, Pb. 33, 3886 Dalen, tlf. 35 07 70 44
mob. 980 51 908 e-post: odd_aksel@hotmail.com
Skr.: Torunn S. Oddsens, Postboks 33, 3886 Dalen, tlf. 35 07 70 44.
Tutti-Fruitti hoppeklubb: Torunn S. Oddsens, tlf. 35 07 70 44.
All post sendes sekretær.

Moss og omegn Kaninavisforening 11
Leder: Bjarne Berntzen, Solev. 12, 1540 Vestby, tlf. 64 95 11 58.
Skr.: Thore Løken, Tverrv. 7, 1525 Moss, tlf. 69 26 76 78.
Kass.:
Møte 2. tirsdag i måneden, Øreåshallen Rygge, kl 19.00,
ikke juni, juli og august.

Møre og Romsdal Kaninavislag 60
Leder: Ingjerd Lien, 6523 Frei, tlf: 71 52 34 45, mob.: 930 94 213
Nestl.: Stig Eivind Meisal, 6100 Volda, tlf. 700 76 038, mob. 99040939
e-mail: stigmeis@online.no
Sekretær: Anne Lise Tvedt, 6355 Kortgarden,
tlf.: 71 24 23 60, mobil 902 02 219
Kasserer: Bjarne Øygard, 6265 Vatne, tlf. 70 21 38 00
Frei Kaninhoppeklubb: Ingjerd Lien, tlf. 71 52 34 45
Vatne Kaninhoppeklubb: Kristin Øygard, tlf. 70 21 38 00
e-post: kristino85@yahoo.com
Hjemmeside: http://morekal.vze.com

Nord-Trøndelag Kaninavisforening 42
Leder: Per Kløvstad, Gamle Kongevei 26b, 7600 Levanger,
tlf. 74 08 99 64. e-post: kloevst@online.no
N.leder: Brynhild B. Viken, Todås, 7863 Overhalla
Sekretær: Maja Lønvik, Rønningen, 7670 Inderøy
Kasserer: Tore Juberg, Halsan, 7600 Levanger.
E-post: tjuberg@online.no
Hjemmeside: www.n-t-kaf.com

Oslo og Akershus Kaninavisforening 45
Leder: Trond Pøttersen, Hellav. 54, 2013 Skjetten, tlf.: 63 84 33 03
mob.: 934 18 002 e-post: trond.ovvind.potteresen@hafslund.no
Nestl.: Geir Hovde, Santraesen 11, 3280 Tjodalyn,
tlf. 33 11 26 23, mob. 909 71 551.
Skr.: Selvi Lysfjord, Bevervn. 2, 1914 Y. Enebakk,
tlf. 64 92 51 31 / 971 73 190, e-post: slysfjord@yahoo.com
Kass.: Pål-Eirik Iversen, boks 34, 1990 Sørum, tlf. 63 82 91 41,
mob. 950 85 174.
kontor nr.: 1271 30 73146
Hoppeansvarlig: Hilde Torp, e-post: hitorp@organizer.net
Hjemmeside: http://geocities.com/osloakershus
NB: Mail til foreningen sendes: osloakershus@yahoo.no

Rogaland Kaninalslag 23

Leder: Bjørn Egeland, Frøyerv. 46, 4328 Sandnes, tlf. 970 66 450, 51 67 19 00. e-post: bjorn.egeland2@lyse.net
Nestl.: Olav Dalva, Nållestien 3A, 4020 Stavanger, tlf. 415 15 950.
Sokr.: Arild Netland, Grønlliv. 12, 4020 Stavanger, tlf. 916 39 782
e-post: anetland@statoil.com
Kass.: Magnor Ølberg, Joadalen 7, 4050 Sola, tlf. 51 65 19 82.
Giro nr.: 3204.07.02406
Møter: 2. mandag i måneden, Statoil, Forus, kl 19.00
Hjemmeside: <http://home.no.net/kaninrog>

Sarpsborg Kaninavlsforening 83

Leder: Kent Rune Eriksen, Rolighetsv. 47, 1738 Borgenhaugen, tlf. 916 05 757. e-post: krekrisen@norgesbuss.no
Nestl.: Bjørn Petter Åshheim, Furuv. 3, 1739 Borgenhaugen, tlf. 69 16 50 69
Sokr.: Marie Gunhildrud, Berghornes, 1743 Skjoberg, tlf.: 934 52 287, e-post: mgunhild@online.no
Kass.: Jon Arneberg, Hanserabben 11, 1738 Borgenhaugen, tlf. 69 13 65 22. Giror.: 1090.18.59715
All post sendes leder. Møter: 1. onsdag i mnd. (ikke juli/aug.)
Gl.St.Olav v.g.skole, kl 18. Hopping: hver tirsdag, tilfluktsrom Kulås
Hopping: Christine Ringstad, Skogstrandv. 56, 1615 Fredrikstad, tlf.: 95836489, e-post: cissaringstad@hotmail.com
Hjemmeside: <http://www.sarpsborgkaf.com>

Sogn og Fjordane Kaninavlslag 23

Ledar: Edwin Jacobsen, 6993 Høyanger, tlf. 57 71 32 95 / 917 12 091
Sokr./nestl.: Thor Øivind Larsen, 6740 Selje, tlf. 57 85 64 46, mobil: 412 00 596 e-post: tola72@online.no
Kass.: Signe Kolrud, Ålhus, 6847 Vassenden, tlf. 57 72 75 06
Styrem.: Øystein Osland, 6800 Førde.
Hjemmeside: Steinar Aase, Sunde, 6800 Førde. Tlf. 57823541 / 97733473
Hjemmeside: <http://www.sfkkanin.com>

Sørlandets Kaninavlslag 25

Leder: Poul Christensen, 4934 Nesgrenda, tlf. 37 16 02 52
Nestl.: Astri Reiersølmoe, Bråstad, 4848 Arendal, tlf. 971 85 461
Sokr.: Nils Per Iglund, Tønnesøl, 4886 Grimstad, tlf. 37 04 52 97
Kass.: Geir Skoog, Skogstjernev. 17, 4823 Nedenes, tlf. 915 65 472
St sendes sekretær Nils Per Iglund, Tønnesøl, 4886 Grimstad
Møter: 1. tirsdag i hver måned i Idrettens hus, Stoa kl 19.00

Trøndelagen Kaninavlsforening 60

Leder: Sverre Grandetrø, Klemmetsmoekra 47, 7300 Orkanger, tlf. 72 48 13 63, mob. 920 69 737 e-mail: asbjgr@online.no
Nestl.: Erling Killingberg, Vette Visliesv. 2, 7024 Trondheim, tlf. 72 55 54 09
Sekretær: Alf Gunnes, Voll, 7393 Rennebu, tlf. 72 42 65 20, e-post: algunnes@frisurf.no
Kasserer: Ole Andreas Opphaug, John Kolbanussens gate 9, 7300 Orkanger, tlf. 72 48 29 03 e-mail: ikken@loqal.no
Orkdal Kaninoppelag: Marit Wuttudal, tlf. 72 48 81 59
Besøk vår hjemmeside: <http://www.geocities.com/tronkaf/>

Tønsberg og omegn Kaninavlsforening 64

Leder: Dagfinn Johansen, Åsly, 3175 Ramnes, tlf. 33 39 62 95.
Nestleder: Torild Rosenvinge, Øvre Fjellvei 21, 3121 Tønsberg, tlf. 33 40 10 36. e-post: toschol@online.no
Kasserer: Grete Moskvil, Vearlia 1, 3173 Vear, tlf. 33 36 55 65
Sokr.: Anita Vadum Wilmann, Bogenavn. 81, 3160 Stokke, tlf. 33 33 62 74 / 997 76 181. e-post: awilmann@furst.no,
Møte 1. tirsdag i mnd., Dommerbua på Jarlsberg Travbane.

FYLKESLAG:

Østfold AvtSlag for Kaniner

Leder: Harald Frorud, Elgveien 13, 1816 Skiptvet, tlf. 69 80 97 79.
Nestl.: Kent Rune Eriksen, Rolighetsv. 47, 1738 Borgenhaugen, tlf. 916 05 757. e-post: krekrisen@norgesbuss.no
Kass: Gunner Bertelsen, Rødsdalen 22, 1621 Gressvik, tlf. 69 32 70 80

SPESIAL-KLUBBER:

Norsk Angora 15

Leder: Gøril Hustad, Øvre Alme, 3514 Hønefoss, e-post: g.hustad@online.no tlf: 32 12 54 05 / 907 68 709
Nestleder: Reidun Pettersen, 1690 Herføl, e-post: thorste@online.no tlf. 69 37 88 67 / 958 10 325
Kass.: Ellen Semb, Kurveien 26, 0495 Oslo, e-post: ellen@cafebar.no tlf.: 22 71 33 61 / 926 17 325
Sekretær: Anne Berit Grasbakken, Slovarp, 2630 Ringebru, e-post: trsaeth@online.no tlf.: 61 28 11 23 / 995 40 871
Redaktør: Synnøve S. Lovås, e-post: synnove.lovaas@tele2.no
Kontingent (for medlemmer i NKF): kr 150,-. Abonnement: kr 250,-.
Gironr.: 0530 0295691
Alle skriv sendes leder. Hjemmeside: <http://www.norskangora.com>

Alaska og Havanna-klubben

Leder/sek./Red.: Erik Arntzen, Drønningv. 52, 3531 Krokkleiva, mob. 901 28 261. E-post: erik.arntzen@equivalence.net
Kass.: Johnny Lyshaug, Tyn, 1827 Høvel, tlf. 69 92 00 59.
e-post: jlyshaug@online.no
Styrem.: Oddmund Veka, Høyviksbygda, 6985 Åtøy, tlf. 57 73 14 08
Gironr.: 0530 1866110. Kontingent kr 100,- pr år.

Dvergkaninklubben

Leder og kasserer: Hilde Krogedal, Lalandsv. 114, 4353 Klepp, tlf. 51 42 32 42, e-post: hilde@kleppnet.no
Nestleder: Turid Lien, 6523 Frei, tlf. 415 15 205, e-post: turidlien@hotmail.com
Sokr.: Svein Ødegård, Tjemslandshagen 8, 4360 Varhaug, tlf. 959 30 906 / 51 43 89 15. E-mail: sveinodegard@c2i.net
Styrem.: Arild Netland, Grønlliv. 12, 4020 Stavanger, tlf. 916 39 782
e-post: anetland@statoil.com
Kontingent kr 100,- (fam. kr 50) - Betales til konto nr 05303462173
Hjemmeside: <http://www.dvergkaninklubben.com>

Norges Kaninhoppforening

Leder: Terje Grandetrø, Havrev. 12, 7300 Orkanger, tlf.: 930 44 155
e-post: havrevei@online.no
Nestleder: Turid Lien, 6523 Frei, tlf. 415 15 205, e-post: turidlien@hotmail.com
Sekretær: Sunniva Tusvik, Sagmesterv. 3, 7650 Verdal, tlf. 74 07 68 46 / 476 37 714 e-post: sunnivatusvik@hotmail.com
Kass.: Hilde Krogedal, Lalandsv. 114, 4353 Klepp, tlf. 51 42 32 42 e-post: hilde@kleppnet.no
Giro nr. 0538 19 09753 for betaling av gårdsnavn og hoppebøker
Web.- og ansvar konk.protokoller: Sunniva Tusvik, Sagmesterv. 3, 7650 Verdal, e-mail: sunnivatusvik@hotmail.com
Hjemmeside: www.kaninhopping.no

NB! E-post for innsendelse av medlemmer bjorn.egeland2@lyse.net

oppgi fødselsåret på juniorer
Hvis brev, bruk postadresse:
Frøyerv. 46, 4328 Sandnes

Telefoner: 970 66 450
51 67 19 00 - 51 62 17 48

Ved kjøp av 10 Kaninstandarder får dere 5 GRATIS!

B

BLAD I
POSTABONNEMENT
Returadr.: Bjørn Egeland,
Frøyerv. 46
4328 SANDNES

Avtalenr.:
3209475

Norskprodusert fôr
fra Norges største produsent
av dyrefôr.



Kalle

Kaninfôr fra Felleskjøpet

*Kalle kaninfôr kan brukes til alle typer kaniner.
Kalle er tilsatt vitaminer og mineraler
som dekker kaninens behov.*

5 kg kr. **69,-**
inkl.mva.



Felleskjøpet

www.fk.no