

www.kanin-nkf.net

Tidsskrift for KANI NAVL



Nr 5 • Juni 2005

Tidsskrift for KANINAVL:

Redaktør: Bjørn Egeland, tlf.: 51 67 19 00, 51 62 17 48, 970 66 450.
e-post: bege@broadpark.no - postadr.: Frøyerv. 46, 4328 Sandnes



Innleveringsfrister:
innen den 20. i forkant av hver månedsutgivelse.

Artikler som blir tatt inn, er innsender selv ansvarlig for dets faglige innhold (det tas dermed ikke inn anonyme innlegg).

Neste blad: nr 6/2005, utsendes ca i uke 30.

Kopi/reproduksjon av tekst/bilder fra bladet: Ta først kontakt med red.

NB! Foreningenes medlemslister eller adresse-endringer, sendes til:

e-post: bege@broadpark.no eller: Bjørn Egeland, Frøyerv. 46, 4328 Sandnes

NKFs hjemmeside: <http://www.kanin-nkf.net>

Norges Kaninavlsforbund:

Leder: Erik Arntzen, Dronningv. 52, 3531 Krokkleiva, tlf. e.kl 18: 32158853 (priv.), 90128261
e-post: erik.arntzen@equivalence.net fax 32 16 04 19.

Nestl.: Kent Rune Eriksen, Finstadv. 100, 1708 Sarpsborg, tlf. 916 05 757 kreriksen@norgesbuss.no
Sekretær: Bjørn Egeland, tlf. 51 67 19 00 / 51 62 17 48 / 970 66 450

Post sendes: Bjørn Egeland, Frøyerv. 46, 4328 Sandnes e-post: bege@broadpark.no

Kasserer: Svein Clausen, Gl.Bjørntvedt vei 84, 3735 Skien, tlf. 35 59 88 50 svein.clausen@online.no

Konto nr.: 5104.05.16763.

Kontakter i Norges Kaninavlsforbund:

Stambokfører/bestilling av stamtavler: Rolf Ludvigsen, Østbyv. 162, 3280 Tjodalyng,
tlf. 33 12 45 97, 982 31 814. e-post: rolf.ludvigsen@larvik.kommune.no

Hopping: Torild Rosenvinge, Ø.Fjellvei 21, 3121 Tønsberg, tlf. 33 40 10 36. toschol@online.no

Standardutvalg: Erik Arntzen, e-post: erik.arntzen@equivalence.net

Salg av utstyr/rekvisita: Dagfinn Johansen, Åsly, 3175 Ramnes, tlf. 33 39 62 95.

PR: Kent Rune Eriksen, Finstadv. 100, 1708 Sarpsborg, tlf. 916 05 757 kreriksen@norgesbuss.no

Datautvalg: Rolf Ludvigsen, tlf. 33124597 / 98231814, e-post: rolf.ludvigsen@larvik.kommune.no

Sportsavsl: Anne Mette Klepaker, Hem, 3280 Tjodalyng, tlf. 33 19 32 68

Import: Arild Gundersen, Skarsfjell 10, 4340 Bryne, tlf. 51488759. arild.gundersen@aarbakke.no

Økonomiutvalg: Sverre Grandetrø, tlf. 72481363, e-post: asbjgr@online.no

Dommergruppen:

Leder: Thomod Saue, Kirkestien 28, 3400 Lier, tlf. 32 84 61 35 (bestilling av dommere).

Sekretær: Marianne Myki, Tønset gård, 2340 Løten, tlf. 62 59 35 98. mnangora@start.no

Kasserer: Tor Arve Kristoffersen, Torke Terrasse 15, 2819 Gjøvik, tlf 61 17 85 82.

e-post: torak@broadpark.no Konto: 0530 3250826 for betaling dom.avgift: kr 5,- pr ktl.nr.

Prod.: Petit Grafisk, Sandnes, tlf. 51 67 19 00 e-post: bege@broadpark.no

Forsidefotos: ***Bildet med hest og tømmer, samt kaninstallen, er fra Gjermundnes videregående skole, ved Romsdalsfjorden i Møre og Romsdal, en spennende skole som dere kan lese mer om i bladet. - Dvergvedder hvit blåøyet, ett av årets mange unge avkom.***

Fotos: Gjermundnes vgs. og Sølvi Lysfjord

Tidsskrift for KANINAVL

Nr 5
Juni 2005

106. årgang

Forord:
Bjørn Egeland



Våren er over

Når dette leses er snart det halve året av 2005 passert og sola er i ferd med å snu! Vårmånedene april og mai, er vel de to måneder hvor det fødes frem flest kaninunger. Disse kaninunger som nå er født skal bli våre kommende konkurransedyr og deretter om et års tid, er det noen av disse som er avlsdyr. «Rundgangen» går temmelig fort i disse kaningenerasjonene og det tar ikke så mange år før en har god oversikt på stamtavlene til hver enkel kanin. Er en flink her til å føre opp de aktuelle fakta på stammer og de kvaliteter som hver enkel sammenparing gir deg, er du forhåpentligvis på god vei til å komme frem til det resultatet du er ute etter.

Men her gjelder det å føre opp alt! Ikke «bare» når det gjelder poeng, men også hvilke huer og hanner som er i stand til å avle fram et visst antall - og et godt antall levende unger som du selv er fornøyd med. For eksempel er det ikke bra, at en som avler innen rasen Hermelin, i gjennomsnitt sitter igjen med én unge per hu når ungene er 8 uker. Eller for eksempel en som avler innen små raser, så er det et dårlig resultat med gjennomsnitt 4 unger per hu når ungene er 8 uker.

Men det viser seg at dette ikke alltid er enkelt. - Vi hører om oppdrettere som venter på kull, men hua er tom. Vi hører om oppdrettere som får kull på huene sine, men ungene dør i fødselen. Dette kan ha flere årsaker, som for eksempel at hua ikke har nappet av seg ull og laget til

reir. Hua legger bare ungene fra seg ute i buret og ungene dør. Eller oppdrettere som har gjort alt det som en vanligvis gjør hvert år, men allikevel går ikke avlsarbeidet slik som en har tenkt seg.

Dette kan ha sine årsaker i feil føring og dermed problemer i fordøyelsesystemet. I fjorårets TK nr 6 og 7, tok jeg for meg dette med fordøyelse i to artikler.

Nå er det ikke bare feil før som kan gi problemer for kaniner i oppveksten, men også de hygieniske forhold i et kaninoppdrett. En kombinasjon av korrekt før og god burhygiene er alltid det en kaninavler må ha i sine tanker for å få til et vellykket kaninhold. I dette TK prøver jeg å trekke fram noe omkring dette med hygiene. Er det andre som har noen gode råd og tips omkring før og hygiene, så er dere velkommen med innlegg.

Det er flere som har stilt spørsmål med hva som er av korrekt innhold i en sekk med kaninpellets (fra Felleskjøpet). Dette har vist seg vanskelig å få dokumentert. Noen har også kontaktet lokale förmøller for å prøve å få bekreftet «oppskriften» eller også forsøkt å få blandet til en ny/egen oppskrift. I begge tilfeller må en vel si det er umulig å få tilfredsstillende svar. Det er bekreftet at innholdet i kaninpelletsen (fra FK) kan variere i fra mølle til mølle, men at *Kalle kaninfør* alltid er det samme, fordi dette produseres kun fra én og samme mølle, i Vaksdal, men dette før er jo i pris meget kostbart for en som har flere kaniner. - Lykke til med kaninene!

Månedens oppdrettere: Elever på Gjermundnes vgs.

Først noen fakta om Gjermundnes vidaregåande skule

Det er Møre og Romsdal fylke som eig og står for drifta av Gjermundnes vidaregåande skule. Skulen ligg ved Romsdalsfjorden i Vestnes kommune og E136 går like framom skulen, slik at kommunikasjonen er god i alle retningar. Dei som kjem til skulegarden Gjermundnes for første gong, gir alltid uttrykk for undring over den storslagne naturen i området der garden ligg.



Over: Greta Lystad - en av 5 elever som er interessert i kaniner. Hun «svermer» for rasen Rex. Anskaffet seg Rex under LUU-04 i Molde. Har to voksne i blå og som nå har kull.

Til høyre: Regine Mork er «veteranoppdretteren», hun startet med Tan i 1996, gikk så over til Hermelin white og avlet med dem i 4 år. Så ble det et års opphold. Startet opp igjen i 2003, først hjemme og nå her på skolen. Har 3 avlshuer og 5 ungdyr.



Som vi kan se, så har vi her ei jente som synes kaniner er veldig gøy. Sandra Moen har ikke hatt rasekaniner før, men falt for kaniner med tegning. Dermed ble det Hollender, og hun kjøpte ei hu i forbindelse med LUU i Molde.



Christian Eliassen fikk lyst på Belgisk Hare med en gang han fikk se denne stolte kaninrasen hos Anne Lise og Kåre Tvedt. Christian kjøpte ei para hu i september og har nå 7 dyr totalt, som han har sammen med Kaja Ødegård. De ser nå med spenning fram til å være med på utstillinger.



Et mektig og stort område

Til skolen og Gjermundnes-gården tilhører det 300 dekar jordbruksareal (leier 100 dekar i tillegg). Jordbruksarealet er fulldyrka. Skolen har hele 1200 dekar skog. Selve gården har moderne driftsbygninger og har teknisk undervisnings-

utstyr for jordbruks-, skogbruks- og hagebruksdrift. På skolen er det stallplass til 12 hester. Dette gjør det mulig for noen elever å ha med sin egen hest til skolen og kostnad med fôr og oppstalling er i dag kr 1.500,- pr. mnd. Her er et meget godt opplegg for hest, med gode beiter,

store luftegårder, treningsbane og rundpaddock for dressur.

Gjermundnes videregående skule har hovedansvar for studieretning *Naturbruk med vekt på landbruksfag* i Møre og Romsdal fylke. Denne studieretning har som hovedsiktemål å gi god og tidsriktig fagopplæring i landbruk og naturbruk.

For dere som er interessert, eller ønsker å se mer på skolens tilbud, aktiviteter og opplæring, anbefaler jeg å gå inn på hjemmesida, hvor du kan finne mer om skolen og også historien til Gjermundnes-gården på: www.gjermundnes.vgs.no

Landbruksmuseet for Møre og Romsdal er også en viktig del av historien til Gjermundnes vgs., som før hadde benevnelse «landbruksskule» (som mange andre).

Smådyr og kanin som valgfag

Som nevnt, har Gjermundnes videregående skule studieretningen; - «Naturbruk med vekt på landbruksfag» og her inngår også fagopplæring innen smådyr, og det er innen denne retning de 5 som vi her omtaler går nå, på det 1. grunnkursåret. Fra høsten av setter Gjermundnes opp et nytt valgfag med fordypning innen smådyr, og det er under dette kanin nå mer konsentrert og i større grad skal inngå.

Det var Regine som gikk å snakka med rektor om å ha kaniner, for det var god plass til det på gården, og det sto også en del tomme revebur. Rektor tente nesten med en gang på idéen. Regine kom først med sine egne kaniner, og så ble det til at andre også ville ha kaniner. I begynnelsen ble revebura brukt. Men på skolen sto en egnet gårdsbygning tom, og da dette med kanin var interessant, så sa rektor de kunne gå i gang med å rydde plass i den tomme bygningen for oppsett av nye bur. Denne hadde tidligere blant annet vært brukt til klekkeri og oppdrett av høns.



«Kanin-gjengen» - f.v.: Kaja Ødegård, Sandra Moen, Greta Lystad og Christian Eliassen (Regine Mork er bak kamera)

Nå satte elevene i gang med å rydde ut, gjøre skikkelig reint og til slutt male vegger og tak. Så satt «kanin-gjengen» seg på skolepulten (med Regine i spissen) for å lage burtegninger. Lærer og elever bygde så bur i sine deler av praksisopplæringen. - «Men det er vi 5 som har malt bura og tatt de siste klargjøringer før kaninene kom på plass» - skynder de seg å fortelle til TKs red. - «Foreløpig har vi 38 burrom, men vi har heller ikke vært så heldige i avlen at vi nå trenger flere bur - det er ikke alltid ordspråket holder stikk med at de yngler som kaniner», kan de fortelle.

Fôring og stell

Når det gjelder fôring og alt av stell, så tar vi hver vår del. Vi har jo bestemt oss for hvilken rase hver av oss ønsker å drive med, så vi har hver våre kaniner og bur. Det eneste er helgene, hvor vi må innrette oss slik at den som allikevel er igjen på skolehybelen, tar dette med fôring av



Å få fram den rette hollendertegning på flere unger, var ikke så enkelt allikevel

alle dyra. Vi bruker mye forskjellige forslag, fordi vi mener at dyra da får en optimal trivsel. Mye høy blir brukt og det er et godt fint høy vi har tilgang til her på gården, selv om det er lite høy som blir tatt fram på selve bruket. Av kraftfôr brukes kaninpellets, men blander inn litt kufôr til de største rasene. Kvist fra rogn og annet godt «gnagerkvens» henter vi i skauen like ved. Vi har egen stor åker med tilgang på gulrot og kålrabi så mye vi vil. På en butikk får vi brød, og som vi tørker. Som nevnt har det dessverre gått litt tregt med formeringen. Noen huer var tomme og det gikk litt «skeis» med en hann, så kanskje vi burde hatt litt flere avlshuer i noen av rasene, men det er jo noe vi også tar lærdom av etter hvert. Som f.eks. med Hollender, må en jo ha «noe klaff» for å få fram den rette tegning, og den «klaff» har vi altså ikke hatt til nå ...

Heldigvis finnes også de rasene vi driver med hos medlemmer i lokalforeningene her, så vi får dermed lånt oss hanner. Noe lang reiseavstand til et par oppdrettere, men vi tar det som et sosialt treff og lærer da av hverandre. Men noe større kull og flere ungdyr, kunne vi altså tenkt oss på



Her er avlstdyra klar for «ny innsats» og det ventes flere kull ut over sommeren. Vi bruker ikke reirkasser, men legger inn mye halm og så bygger de reir av halmen i et hjørne - det er noe som fungerer meget bra, sier Regine

denne tida på året, våren er jo forbi. Men det er gøy å spennende allikevel og nå gleder vi oss mest til å være med på kaninutstilling, - forteller «kanin-gjengen» på Gjermundnes til slutt.

Bjørn E.

Det er bygget opp bur i forskjellige størrelser, hvor de største burrom er bygget i to etasjer. Totalt inneholder stallen nå 38 enkeltburrom. Vi er kjempefornøyd med den nye kaninstallen og dyra trives også godt, sier Kaja, Sandra, Greta, Christian og Regine.



I Nordisk Kaninstandard, så er Liten Wiener én av de nye raser som kom med.

*Men bakgrunns-
historien
starter i
1990, da
nordisk
standard-
komité skul-
le se på en
«ny» rase*

*Tekst/foto:
Bjørn Egeland*



«Fynsk Land»

På dansk LU i Aars i 1990, ble det presentert en ny kaninrase: Fynsk Land - som var en hvit kanin med blå øyne (det var jo ikke noe nytt), men dens idealvekt som voksen skulle være fra 2,5 til 3,2 kg - en ny rase inn i gruppen for små raser.

Fynsk Land var altså navnet på den nye rase og det var den danske oppdretter Arne Nielsen fra Kirke Søby, Assens, som var mannen bak nyheten.

- Men Fynsk Land ble ikke godkjent der og da, til det forelå ikke et godt nok skriftlig bakgrunnsmateriale og rasebeskrivelse. Senere på året kom Arne Nielsen med en redegjørelse for hvordan han planmes- sig hadde gjort sitt avlsarbeide:

Han startet i 1988 og valgte ut ei stor hu, Hermelin hvit blåøyet på 1,4 kg og en Hvit Wiener hann på 3,3 kg, altså en som

var forholdsvis liten. Arne krysset de to kaninene, og skulle da ut fra dens avkom arbeide videre med å få fram dyr som



Hulstlander fra Holland

avlet stabilt med hensyn til vekt. Etter to år kunne Arne fremvise sitt avlsresultat, som han ønsket opptatt i Nordisk Kaninstandard under navnet Fynsk Land. Diskusjonen omkring Fynsk Land gikk «friskt» i standardkomiteén i 1990 og på høsten meddeler komiteén følgende: - «Danmark ønsker godkjennelse av en hvit blåøyet kanin på størrelse med de små raser. Forslag til rasebeskrivelse er utarbeidet. Men det viser seg at en slik rase er i hollandsk standard og har vært der i over 5 år - en avventer derfor godkjennelsen» . . .

Under dansk LU 1991, hadde standardkomiteén møte - det rapporteres om følgende: Fra dansk standardkomité forelå en søknad om godkjenning av Fynsk Land, en hvit blåøyet kanin, med vekt-skala som de små raser: 2,5 - 3,2 kg.

Komiteén godtar en liten hvit kanin med blå øyne, men ikke navnet, og meddeler

følgende: I fra 1. mars 1991 opptas i nordisk kaninstandard en ny rase - og navnet, det blir: Liten Hvit Wiener.

Hulstlander

Noe av grunnen til at det ikke ble tatt hensyn til navnet Fynsk Land, som jo søknaden gjaldt for, var som nevnt en nesten identisk rase i Holland; Hulstlander. Den ble opptatt i hollandsk standard 15. september 1984. Hulstlander er noe mindre, med idealvekt fra 2,4 til 2,7 kg. Historien til Hulstlander sier at opprinnelsen skal være noenlunde den samme fremgangsmåte som for Fynsk Land, altså med utgangspunkt i fra en stor Hermelin hvit blåøyet og en liten type Hvit Wiener. Men for hjelpe til med å lage til en egen type, og for å få vekk hermelinpreget, skal også Liten Sølv ha vært med i avlsarbeidet. Oppdretteren som står bak Hulstlander,

Bilde fra LU-2000 i Letohallen. Der ble det utstilt 15 dyr i Liten Wiener hvit. 6 av dem kom fra Aslak og Mathias Arntzen, som hadde denne pene hua som ble belønnet med 96 poeng. De fikk 18.-plass på resultatlista med 285 p.



er Jac. De Graaf. Han startet sitt Hulstlanderprosjekt i 1979.

I Holland har rasen spesialklubb, sammen med Thrianta (Sachsengold).

Liten Wiener - hvit blåøyet, blå og viltgrå
Men en annen grunn for ikke å godkjenne navnet Fynsk Land, var at en da også kunne ta inn i standarden flere farger «på én og samme rase» i gruppen for små raser - og i 1994 blir det slik:

Rasenavnet skal være Liten Wiener og den godkjennes i 3 varianter: Hvit blåøyet, blå og viltgrå.

Det har vel heller ikke vært vurdert å ta inn rasen Hulstlander i Nordisk Kaninstandard, for Hulstlander var å finne bl.a. i Sverige, men disse kunne da bli utstilt under Liten Wiener hvit.

Liten Wiener blå, har i mange vært å se i Danmark og kan muligens nå bli til en populær variant også i Norge. Kai Tveten viste fram riktig så gode kvalitetsdyr under LU-05 i Bergen og som dere sikkert kjenner igjen her i bladet (øverste bildet på side 8). Liten Wiener i viltgrå har ikke enda gjort seg til kjenne på noen utstilling, men kanskje den også kommer?

Eksteriøret

- litt utdrag fra standarden:

Vekt: Skalaen for voksne gir 5 poeng med vekt fra 2,51 til 3,2 kg. Under 2 kg og over 3,5 kg blir 0 poeng.

Ører: Stivt opprettstående. Lengde skal harmonere med kroppsstørrelsen.

Hodet: Hannens hode er kraftig med bred panne og fylldige kjever. Hunnens hode er smalere enn hannens. Halsen er kort, slik at hodet sitter tett på kroppen.

Kroppsform: Kroppen er kort og bred, med en bred framkropp. Den er kraftig bygget og har en røslig kropp. Helhetsinntrykket skal være en kort, kraftig og kompakt kanin.

Bryst: Breddt og fast.

Rygg: Bred med god muskelansetning.

Rygglinjen går fra nakken til krysset i en svak bue og derifra i en jevn bue (kvart-sirkel) ned til haleroten.

Bein: Kraftige, rette og adskilte frambein som bærer kroppen opp fra underlaget. Bakbeina er kraftige og skal bæres parallelt med kroppen. Lårene er kraftige og skal ligge tett inn til kroppen.

Pels: Normalpels (står beskrevet i standarden, side 50-56).

Farger: Godkjent i 3 farger:

Viltgrå (se standarden side 59).

Blå (se standarden side 67).

Hvit med blå øyne (se standarden side 70)

Poengskalaen:	fargede	hvide
Vekt	5	5
Rasepreg og presentasjon	10	10
Kroppsform	40	40
Pelsens tetthet	10	20
Pelsens kvalitet	10	10
Farge	20	10
Kondisjon og pleie	5	5



TILSKUDD TIL KURS I FORENINGENE

Studieforbundet
natur og miljø ved Siw Hagelin



Studieforbundet
natur og miljø

Telefon 67 10 22 60
E-post: post@naturogmiljo.no
Nettsider: www.naturogmiljo.no

Studieforbundet natur og miljø

er et offentlig godkjent studieforbund og reguleres av Lov om voksenopplæring. Studieforbundet natur og miljø er et pedagogisk serviceorgan for 18 medlemsorganisasjoner som får støtte til studie-tiltak og drift gjennom Utdannings- og forskningsdepartementet.

Norges Kaninavlsforbund

er medlem av Studieforbundet natur og miljø. Dette betyr blant annet at vi utbetaler tilskudd til kurs som arrangeres i regi av Norges Kaninavlsforbund (NKF). Alle foreningene i NKF kan derfor søke Studieforbundet om økonomisk tilskudd til kurs og studieringer!

Forutsetningen for kurstillskudd

er at kurset følger en godkjent studieplan. Oversikt over disse studieplanene finnes på våre nettsider:
www.naturogmiljo.no

Eksempler på studieplaner for NKF:

- Organisasjonskunnskap
- Nordisk Kaninstandard
- Kaninoppdrett
- Burbygging

Hvis foreningen har planlagt/eller planlegger et kurs som Studieforbundet ikke har noen godkjent studieplan for, er det mulig å lage forslag til en ny studieplan og så søke om å få denne godkjent.

Minstekrav for å få godkjent et kurs, er at kurset må være på minst 12 timer og ha minimum 5 deltakere som har fylt 14 år (en studietime er 45 minutter).

Tilskudds-satsene

fastsettes årlig og for 2005 er satsen kr 53,- pr. kurs-time/pr kurs. Tilskuddet utbetales til foreningens bankkonto etter endt kurs og utfylt rapportskjema.

Søknad om tilskudd må sendes Studieforbundet natur og miljø før kursstart. Dette kan gjøres per vanlig post, men enklere er det via våre nettsider.

Lykke til med kursaktiviteten!

For nærmere informasjon, se Studieforbundets nettsider:

www.naturogmiljo.no

eller ta gjerne kontakt på telefon:

67 10 22 60

(klokken 9 - 15, fra mandag til torsdag)

eller send oss en elektronisk tekst - på:

E-post: post@naturogmiljo.no

Utgivelsesplan/manusfrist: Tidsskrift for Kaninavl i 2005

blad nr 6 utsendes i uke 30	-	manus/artikler/bilder inn til red. i løpet av uke 26
blad nr 7 utsendes i uke 37	-	manus/artikler/bilder inn til red. i løpet av uke 33
blad nr 8 utsendes i uke 42	-	manus/artikler/bilder inn til red. i løpet av uke 38
blad nr 9 utsendes i uke 46	-	manus/artikler/bilder inn til red. i løpet av uke 42
blad nr 10 utsendes i uke 50	-	manus/artikler/bilder inn til red. i løpet av uke 47

Hygiene i kaninholdet

Fomålet med all hygiene

er å forebygge sykdom ved å gi kaninene et miljø der det er balanse mellom dyras immunitet og den mengde virus, bakterier og parasitter som kaninene utsettes for. På den måten blir hygienearbeidet en forsikring mot sykdommer. Med god hygiene kan vi oppnå at smittestoffer ikke kommer inn til kaninene, eller at et allerede eksisterende smittestoff reduseres og ikke forekommer i så stor mengde at kaninene blir syke.

En god sunnhetstilstand

er derfor nødvendig for et godt resultat med kaninene, enten det er avlsmessig eller økonomisk, på utstilling eller andre sportslige prestasjoner.

En dårlig sunnhetstilstand kan gi katastrofale utslag, f.eks. med hensyn til ungdyrenes levedyktighet, og/eller dine avlstdyrs fruktbarhet. Det er dårlig økonomi i «å fø på» mange avlshuer fordi huene har nedsett fruktbarhet (får få unger i kullet), eller i verste fall ikke får unger.

Å føde opp mange kaninunger og hvor flere av dem dør når de f.eks. kommer opp i 8-12 ukers alder, så er det en tilstand som tilsier at «en bjelle skal ringe» og noe må gjøres!

I kaninavlen er forholdet slik, at sykdom gjør seg gjeldende i de aller fleste tilfeller, når dette er forårsaket av føringseil og/eller at det er for dårlige stall- og burforhold. Her kan kaninene over kortere eller lengre perioder ha fått sin naturlige motstandskraft nedbrutt og hvoretter det er «fritt fram» for sykdommer.

Flere former for sykdommer blir meget vanskelig å takle for kaninene, nettopp på grunn av nedbrutt motstandskraft. Medi-

sinsk behandling viser seg i de fleste tilfeller å være «nytteløst». Medisineringen kan gjerne hjelpe deg i en situasjon akkurat der og da (men kan også faktisk forverre situasjonen). Flere er det av kaninavlere som støtter opp om at medisiner er «nytteløst», på grunn av at den sykdom som «forsvant» ofte kan vende tilbake, og mange har akkurat den oppfattelsen. Derfor må det kraftig påpekes at en god sunnhetstilstand oppnås ved godt og korrekt fôr med gode stall- og burforhold, som for kaniner betyr; et totalt godt renhold, samt tørr og frisk luft - som vil si at kaninene står slik til at luften alltid er ren og at dette eventuelt besørger med god ventilasjon. Uansett er det viktig at vind og utlufting ikke forårsaker direkte trekk på kaninene.

Hvor ofte skal det rengjøres

i hvert enkelt bur? - er et spørsmål som alltid kommer opp - men det avhenger av mange faktorer. Dette må stå i forhold til hvilken type bur, burstørrelse og hvor stor kanin, samt til hvilken årstid, og herav hvordan en fører. For dem som f.eks. på sommerstid bruker en del grøntfôr, så må en være oppmerksom på at dette medfører oftere rengjøring av buret.

Som nevnt i innledningen, gjelder det hele fremfor alt å forebygge sykdommer. Jo fler kaniner en har, dessto i større grad må en ta hensyn til en god hygiene.

Som for eksempel: Der hvor flere/mange kaniner går under samme tak, der vil det alltid være et større smittetrykk.

Derfor er planlegging svært viktig - og med alt en foretar seg.

Legger en planer om å sette opp flere bur - og å få inn mer kaniner i stallen, må en



Ønsker en trivelige - og de aller beste forhold for seg selv og for kaninene, er det viktig med planlegging, som for eksempel å bygge bur som en selv er fornøyd med, som gjør at det daglige stell og de faste rutiner for renhold kan utføres praktisk og greit. Dette buret på bildet til Pål-Eirik Iversen har plastkasser, som enkelt løftes ut og tømmes for spon og gjødsel.

også ha en plan for dette og ta noen forholdsregler.

For; - flere kaniner betyr jo mer arbeid! En kaninholder må da forutse at dette tar mer av sin tid. - Bygg derfor bur etter en god plan, hvor en særlig har hygiene i tankene, slik at bur og stall får en god praktisk løsning med hensyn til renhold.

Noen «stall-regler» for å opprettholde god hygiene hos kaninene:

- Fôr- og vannskåler må holdes rene - altså; det er viktig med godt renhold der hvor kaninene spiser og drikker fra.
- Rengjør og bytt spon (flis/strø) i hvert enkelt bur en gang hver uke (eller f.eks. spa ut «møkkahjørnet», fyll på ny spon og ta grundig rengjøring hver måned).

- Ta en skikkelig hovedrengjøring et par ganger i året. Samtidig med en slik storrengjøring, ta da å vurder nødvendigheten med en grundig oppussing av bura. Uansett er det viktig at du foran hver avlsesong foretar en hovedrengjøring - altså; når tiden er inne for å pare opp huene, som normalt er på våren, er det greit å legge inn en fast rutine med ordentlig «opprensning fra topp til tå». Bruker du reirkasser, skal disse selvsagt grundig rengjøres før innsett - og etter bruk.
- Bruk desinfeksjonsmiddel når du tar hovedrengjøring. Det finnes flere typer som enkelt blandes i lunket vann, som f.eks. Virkon S, men spør hos din fôrforhandler hva som anbefales til ditt bruk.
- Sørg for å hold netting og vegger fri

for spindelvev, løse pelshår, eller annen «skitt og møkk» - en brukt eller ny støvsuger er i dag en billig investering!

- Følg nøye med på oppførselen til hver enkel kanin (se om det er endring i spisevaner og avføring). Har du mistanke om sykdom på et dyr, så fjern det straks og isoler dyret fra de andre.

- Unngå å stresse kaninene (de fleste blir urolige av bråk og støy). Dyr tåler mindre i de varme perioder, så vær oppmerksom på stallklimaet om sommeren, med at det er god lufting. Bur/dyr plasseres svalest mulig og selvsagt skal ikke dyr stå i sola!

Bur laget i hel netting

Vi har egentlig i hovedsak her omtalt renhold og bur som er bygd av tremateriale og hvor spon blir brukt til bunnstrø.

Men det finnes flere kaninholdere som har kaninstaller med bur, hvor alt materiell som er brukt til oppbygging av burene (eller bursystemet), er i netting.

Dette er jo da bur som oftest er plassert inne i en stall, eller skur/garasje. Nettingbur er som oftest montert og satt opp slik at de kan løftes ut for å ta grundig rengjøring, og at det da for eksempel kan



En luftig og pen kaninstall - foto: C.Aa.Sørensen

foretas en høytrykkspyling, eller også ev. bruke flamme (propanbrenner).

Slike nettingbur har kanskje også gjødselskuffer hvor alt av avføring samles. Men har en slike, må en også være nøye med en plan for tømning. Det gjelder særlig i varme perioder, hvor den største trussel for miljøet er amoniakkdampen, som kan skape ubehag i stall-luften.

Bjørn E.



Nordisk Kaninstandard:

KURSTILBUD

For dere som går i gang med kurs i Standarden gis det et spesialtilbud på kr 250,-

Bestilles hos Dagfinn,

tlf. 33 39 62 95

<http://www.djohansenshusdyrutstyr.no>

B. Børresen: Husdyrliv	kr 357,00
Åke Johansson: Kaniner for alla	kr 157,50
Åke Johansson: Min første kanin	kr 42,00
Åke Johansson: «Pelsen»	kr 94,50
Monika Wegler: Min kanin	kr 157,50
Monika Wegler: Kaniner	kr 136,50
Monika Wegler: Dvergkaniner.	kr 136,50
F. Wanning: Boken om Vedderkaniner.	kr 115,50
Erling Balle: Angorakaniner	kr 199,50
Olsson/Rebert: Fargeavl (Angora+andre)	kr 94,50
AB-skålen (leveres i flere farger)	kr 33,60
Stjerneskålen, stor, 1 liter	kr 25,20
Stjerneskålen, liten, 1/2 liter (flere farger)	kr 21,00
Jokerskålen (flere farger)	kr 21,00
Vippeskålen	kr 29,40
Drikkenippel, med T-kryss	kr 12,60
Drikkeskål-automat, Rodari	kr 33,60
Flaskeholder med feste og skål	kr 16,80
Drikkeflasker, 3 dl, 6 dl	fra kr 26,25 til kr 29,40
Drikkeflaske, 1 liter	kr 34,65
Plast-utløp for 8 mm slange	kr 5,25
Utløp med krane	kr 39,90
Vannslange, 8 mm, svart, pr meter	kr 4,20
T-stykke / Kryss / Ende., til 8 mm slange, pr stk	kr 4,20
Vanntank, 5 liter, med utløp	kr 114,45
Vanntank, 6 liter, med løst utløp	kr 84,00
Høyhekk	kr 33,60
Skipperbur.	fra kr 136,50
Kaninbur	str. fra 60 til 116 cm, fra kr 288,75 til 682,50
Spray-flaske mot midd/uttøy	kr 68,25
Burlås	kr 4,20
Sytang for netting, manuell	kr 168,00
Syringer for netting, pr kg	kr 78,75
Tang for klipping av klør	fra kr 68,25 til kr 76,65
Avbiter-tang (meget bra)	kr 183,75

NB: I tillegg 24% MVA, ikke bøker. Mye utstyr til fjørfe/fugler. Vi sender katalog. Stort utvalg i netting -5% ved kjøp kr 5000. Alle bestillinger blir sendt i oppkrav. Kjøp under kr 100,- + kr 25,- i gebyr. Ved kjøp varer kr 1.500,-, gis 10% rabatt.

Bestilling: D. Johansen Husdyrutstyr, Åsly, 3175 Ramnes

www.djohansenshusdyrutstyr.no

Tlf.: 33 39 62 95. Mobil: 901 91 911. Fax: 33 39 65 30

Utstillinger/aktiviteter 2005/2006:

24.-26. juni: Indre Østland
annonse i TK nr 3 - side 23

8.-10. juli: Alingsås
annonse i TK nr 4 side 16

26.-28. aug.: Tønsberg «Hobbydyr»

26.-28. aug.: Trøndelagen «Orkdalsd.»
annonse i dette TK nr 5 - side 21

3. september: Oslo&Akershus
annonse i dette TK nr 5 - side 21

7.- 9. oktober: Jæren

7.- 9. oktober: Møre&Romsdal

14 -16. oktober: Tønsberg

LUU-05: 4.-6. november: Sarp.

18.-20. november: Haugaland

18.-20. november: Trøndelagen

18.-20. november: Indre Østland

2.- 4. desember: Rogaland

9.-11. desember: Askim

2006:

14.-15. januar: Drammen

20.-22. januar: Nord-Trøndelag

27.-29. januar: Østfold Avlslag

10.-12. februar: Dansk LU, Bogense

11. mars: Askim

17.-19. mars: Tønsberg

24.-26. mars: Svensk LU, Sandviken

3.-5. november: LUU Nord-Trøndel.

**NB! - Utstillinger må meldes inn til
Thormod, mail: thsaue@online.no**

Norges Kaninavlsforbund tilbyr:

Ny Nordisk Kaninstandard 6. utgave, 350 sider kr 375,00

Samleperm i plast for «Tidsskrift for Kaninavl» kr 75,00

Merketang Hauptner med 2 siffersatser kr 1300,00

Merketang Hauptner ekstra siffersatser kr 450,00

Merketusj, 50 g kr 80,00

Skjemaer: Stambokblad blokk á 50 ark kr 31,00

Burkort for avlshunn, 20 stk kr 15,00

Burkort små a 20 stk (1,0 og 0,1) kr 10,00

**NKFs Bedømmelseskort / Innmeldingsblanketter
til utstilling: blokker á 25 kort - husk å oppgi rase** kr 75,00

Henv.: Ingrid/Dagfinn Johansen, tlf. 33 39 62 95 e-mail: ingrjoh2@online.no

**NB: Det er ikke
momstillegg på
prisene**

Nye Championater:

474. Dvergvedder viltgrå 1,0 471 / 9Y21 95-95-95 eier/oppdr. Hedvig Rosenvinge, Tønsb.

475. Angora hvit 1,0 40631 / 7F24 95-95-94,5 eier/oppdr. Marianne Myki, Eidsv.

476. Dvergvedder hvit blåøy. 1,0 4413 / 6F82 95-94,5-94 eier/op. Sølvi Lysfjord, Oslo&A.

Regler for Championat, se NKFs hjemmeside: <http://www.kanin-nkf.net>

Til alle foreninger: Ny registreringsordning trer i kraft fra 1. august.

Dyr som skal merkes i høyre øre må merkes etter utstilling fordi det er vedtatt å slutte med registrering på ordinære utstillinger. Bokstavssett til merketang bestilles fra Dagfinn Johansen snarest. Bokstaver til de forskjellige merketenger leveres så fort det er praktisk mulig. Det finnes en del bokstaver til den svenske Eskilstuna-tangen på lager.

Alle foreninger oppfordres til å avholde registreringsbedømmelser hvor kaninene registreres umiddelbart. Hilsen sportsutvalget - Anne Mette Klepaker

Kaniner på «Dyrsku'n» i Seljord «Dyrsku'n» er et arrangement som samler tusenvis av mennesker over 3 dager, og er i år lagt til helga 9.-11. september. Her samles bygd og by, telemarkinger og mer langveisfar'ne - og du kan få deg en god handel. Her selges «ALT»: Keramikk, traktorer, småskalamat (Sildakongen er der) og det er mye innen hesteutstyr, osv., osv. Tradisjonen tro, er selvsagt våre vanligste landbruksdyr på plass: Kyr, sau, geit og hest - og det er også NKF, ved Midt-Telemark Kal., i Husdyrhallens første etasje.

Mye publikum er innom disse standene, hvor Harry Giller er trofast standansvarlig for kaninene. Mellom sædtapping av okser og klipping av sau, så finner vi Harry. Han prøver å bsvare alle slags spørsmål om kaniner, mens han klipper en Angora eller sitter ved rokken og spinner på angoraull. Medlemmer i Midt-Telemark Kal. er med å hjelper til på standen.

Angoraprodukter vises fram - og mange kaninraser. Noe salg blir det også, og forhåpentligvis knyttes også noen nye kaninkontakter. *hilsen Midt-Telemark, Torunn S. Oddsen*

«Lett matematikk»

For første gang på mange år var jeg ikke representant for foreningen min på tinget, men jeg syntes jeg måtte få det med meg, da jeg syns det er veldig interessant å lytte til saker og ting som kommer opp. En sak jeg bet meg merke i var da representanten fra Nord-Trøndelag syntes det var så dyrt å kjøpe utstyr gjennom forbundet, eller Dagfinn Johansen. Han sa det var billigere å kjøpe utstyr fra f.eks. Tyskland. Det er det helt sikkert, så bare gjør det (er enig med Gullik Klepaker at vi må støtte opp om vårt forbund).

Så da blir jeg veldig sjokkert da jeg går inn på respektive forenings hjemmeside, hvor en kan lese om busstur til Bergen. Prisen på turen var det sikkert ikke å si noe på, men da jeg leser at; *"Hvis det er noen som bare vil sende med kaniner, koster dette kr 75,- pr kanin"*.

Men med pluss innmelding på kr 60,- pr

dyr blir det kr 135,- pr kanin. En stakkars junior da, som kanskje hadde hatt lyst til å stille en stamme må da ut med over 400 kroner, helt uhørt etter min mening (kan en kalle det "grådighetskultur"?)

Jeg var med bussen fra Sarpsborg med Kent Rune i spissen, de tok ikke noe for å ta med dyr for andre, de til og med sponset litt av turen for sine medlemmer. Jeg tror det at skal vi øke medlemsmassen i forbundet, må vi prøve å ta vare på både gamle og nye medlemmer på en måte at de får hjelp til å stille ut dyr uten at det skal koste så mye ekstra - alle har jo ikke anledning til å reise. For ingen skal komme å fortelle meg at det er så forferdelig mye jobb å sette inn noen dyr ekstra, når det kommer en buss full av kaninfolk. Det er lett matematikk å se at det skulle ikke mange ekstradyrene til for at noen fikk en «gratis» busstur til Bergen, og det synes jeg blir feil! - *Tor Arve Kristoffersen*

Marianne Nilsen Myki

Tønset gård, 2340 Løten
Tlf. 62 59 35 98 / 926 37 194
e-post: post@angora.no www.angora.no
Angora til ullprod.+Ull/produkter - Klipping

Ingvar Holmen

4380 Hauge i Dalane
Tlf. 51 47 74 98 - 51 47 97 67
Stor Sølv, svart+viltgrå
Wiener hvit

**Ullmottak Angora
henv.: ULL 10 MATUM**

Anne-Katrine Jensen
Hansgarden, 6638 Osmarka
Tlf. 71290380 / 90156039 - Faks. 71294190

Sverre Grandetrø

Klemmetsmoekra 47, 7300 Orkanger
Tlf. 72 48 13 63. e-p: asbjgr@online.no
Beveren blå - Dvergvadder viltgrå
Hermelin hvit rødøyet

Njell Kulbrandstad

Postboks 57, 7231 Lundamo
Tlf. 72 85 47 63
Trønder
Thyringer

Roger Høyland

Peder Krohns vei 17, 4352 Kleppe
Tlf.mob. 907 63 767
E-post: roger.h@tiscali.no
Rex i castor og chinchilla

Lysfjords kaninoppdrett av Dvergvadder

i hvit blåøyd, white i svart, ev. white i blå
Sølvi Lysfjord, Bevern. 2, 1914 Y. Enebakk,
tlf. 64925131/97173190 e-post:: slysfjord@yahoo.com
<http://geocities.com/slysfjord/kaninoppdrett.html>

Olav Dalva

Nålestien 3A, 4020 Stavanger
Tlf. 415 15 950
E-post: olav@melings.no
Hermelin i blå zobel, brun zobel, russerteg.

Meinert Helland

5939 Sletta
Tlf. 56 37 33 50
e-post: meinert@tiscali.no
Blå Wiener, Isabella, Thyringer

Bjørn Egeland

Hana, 4328 Sandnes
Tlf. 51 62 17 48, 970 66 450, 51 67 19 00
e-post: bege@broadpark.no
Alaska

Arild og Raymond Netland

Grønnliveien 12, 4020 Stavanger
Tlf. 916 39 782 e-post: anetland@statoil.com
Farge-dverger/Hermelin i: hotot, hollender, brun
zobel&white, chinchilla, white, svart og «Otter»

Per Bjarte Ludviksen

Blindheim - 6230 Sykkylven
tlf. 70253944 - 48113366 moreloft@frisurf.no
Trønder - Beveren blå
e. dei beste i landet, m/stamb. kun reg. foreldre

Thor Øvind Larsen

6740 Selje
e-post: tola72@online.no
Tlf. 57 85 64 46, mob. 412 00 596
Liten Tysk Vedder, Tan + dvergar

Angora-oppdrett - Grethe Hansen

Ytre Sæbø, 5938 Sæbøvågen
Tlf. 56 37 22 82
e-post: ekrane@online.no
Angora til ullproduksjon, hvite og fargede

Solveig og Åsa Vegsundvåg

Hansgarden, 6037 Eidsnes. Tlf. 701914 83
e-post: solveigvegsundvag@adsl.no
hjemmeside: www.dvergvadder.com
Dvergvadder: viltgrå, madagaskar + kappet.

**Ønsker du oppdretterannonse?
Kr 435 for et år. Bestilles enklest
med å sende teksten på mail:
bege@broadpark.no**

Johnny Kirkebirkeland

Osveien 76
5227 Nesttun
Tlf. 55 10 25 89
Liten Sølv

Heidi Østlie

2640 Vinstra - Tlf. 61 29 15 36
Belgisk Kjempe i hvit, blå, svart og chinchilla
Fransk Vedder i hvit blåøyet,
isabella, chinchilla og blå

Reidun Pettersen

1690 Herføl - Tlf. 69 37 88 67 / 958 10 325
www.gildebergsangora.com
e-post: thorstpe@online.no
Angora hvit + div. farger - Angoraprodukter

Bodil og Odd Einar Lundervold

Pb. 100, 7601 Levanger. Tlf. 911 90 945
Hjemmeside: home.online.no/~oddelund
e-post: oddelund@online.no
Rex: Blå, Dalmatiner

Brynhild Bremer Viken

Tødås, 7863 Overhalla
e-post: rokkenbb@online.no
Tlf. 74 28 16 32 - mob. 413 02 600
Angora

Bjørn Solheim

4170 Sjernarøy
Tlf. 51 71 05 69
Angora, voksne/unger i flere farger
Rex - Tan - Hermelin

Erna og Harry Giller

3812 Akkerhaugen
Tlf. 35 95 75 03
New Zealand Red
Angora - Tan

Anne Mette og Gullik Klepaker

Hem, 3280 Tjodalyng. Tlf. 33 19 32 68
e-post: aklepaker@start.no
Hollender - Dvergvedder viltgrå
Liten Havana

Ingrid og Dagfinn Johansen

Åsly, 3175 Ramnes
Tlf. 33 39 62 95
Blå Wiener
Wiener hvit (stor)

Oddmund Veka

Høyviksbygda, 6985 Atløy
Tlf. 57 73 14 08 - 946 43 429
Alaska - Thyringer
Dvergvedder

Tove Olsen - Haredalen Kaninoppdrett

Haredalveien 17, 1615 Fredrikstad
Tlf. 69 31 70 87 - mob. 995 67 869
Hermelin hvit blåøyd, viltgrå, hotot, tan
Løvehode div. farger tove110@hotmail.com

Just Andersen

Frølichs vei 8, 3150 Tolvsrød
Tlf: 33 32 43 91
Lutino: bokstavfargekode: al al bb CC DD gg
Lutino shadow: asha asha bb CC gg

Kjell B. Frøyland

Øverbyvegen 58, 2830 Raufoss
Tlf. 61 19 06 92 / 928 33 210
e-post: froyland@baptist.no
Belgisk Kjempe og Angora

Fjellhøys Kaninoppdrett

Torill Karlsen
Fjellhøyv. 53, 1718 Greåker
Tlf. 69 14 39 45 / mob. 958 37 866
Løvehode i flere farger

Chelstina kaninoppdrett - Kristin H. Berg

Hauka, 7288 Soknedal
Tlf. 481 14 973 / 72 43 61 47
e-post: rbkfrode_fan@yahoo.no
Fransk Vedder og Dvergvedder

Annonsespriser:

1/1-side kr 1200

1/2-side kr 750

1/3-side kr 500

1/4-side kr 400

1/8-side kr 300

Bestilles på mail:

bege@broadpark.no

Hoppestevnet "Tussa Hælg"

I helgen 6. til 8. mai, arrangerte vi i Frei kaninhoppeklubb vårt tradisjonelle hoppestevne, "Tussa Hælg", på Lien gård. Dette stevnet har vi nå hatt i flere år, så det kommer hoppere både fra lokalmiljøet og flere tilreisende - og det er gøy! Her er noen resultater og bilder:

Rett Lett, 31 startende, 7 pinner:

1. Annicken Valseth - Kløverdalens Walking on Love 0+0
2. Ina Halsen - Maximas Kicking You Out 0+0
3. Ina Halsen - Imagine the Ability to Stand Still 0+0
4. Emilie Mossevik - Dalholens Dopey av Linea 0+0

Rett Middels, 12 startende, 2 pinner:

1. Emilie Mossevik - Dalholens Absolute Vodka 1+2

Rett Vanskelig, 12 startende, 1 pinne:

1. Maja Lønvik - Rønningans Believe in Black Velvet 1+3

Rett Elite, 4 starter:

1. Ina Halsen - Dragsjøens Ch Golden Angel 4+3+2

Rett Veteran, 2 starter:

1. Turid Lien - Liagardens Magnus - 2

Kroket Lett, 31 startende, 7 pinner:

1. Annicken Valseth - Kløverdalens Walking on Love 0+0
2. Britt Wenche Bjerkelund - Danny Boy 0+0
3. Emilie Mossevik - Dalholens Dopey av Linea 0+0

Kroket Middels, 16 startende, 4 pinner:

1. Ina Halsen - Maximas Kicking You Out 0+1
2. Emilie Mossevik - Dalholens Made a Believer 1+0

Kroket Vanskelig, 10 startende, 2 pinner:

1. Anne Duvseth - Stjerne 0+0
2. Maja Lønvik - Olderheims Detector 0+1 Ble elite

Kroket Elite, 4 startende:

1. Ina Halsen - Dragsjøens Ch Golden Angel 2+2

Høyde ikke elite, 10 starter - 1 ny elite kanin:

1. Annicken Valseth - Kløverd. Walking on Love 65 cm

Lengde ikke elite, 14 starter - 1 ny elite kanin:

1. Annicken Valseth - Kløverd. Walking on Love 170 cm

Høyde Elite, 10 startende, 1 cert.:

1. Ina Halsen - Dragsjøens Ch Golden Angel 75 cm
2. Turid Lien - Liagardens Gullit III 70 cm

Lengde Elite, 2 startende:

1. Maja Lønvik - Rønning. Believe in Black Velvet 180 cm





**Oslo og Akershus Kaf. inviterer til
en-dags Sen-Sommerutstilling
Lørdag 3. september 2005
Øvrevoll Galoppbane i Bærum
Åpent i klassene: A - B - D - M**

(NB: med vandrepokal i kl D)

Påmelding: NKF's innmeldings-/bedømmelseskort
sendes innen 20. august til: Pål-Eirik Iversen,
postboks 34, 1923 Sørum

Avgift kr 50 pr katalognr. - betales ved innlevering
av kaninene, lørdag 03.09.05, senest kl. 09.00.

Kontaktpersoner:

Trond Pettersen, tlf. 934 18 002, Pål Eirik Iversen, tlf. 950 85 174

*Trøndelagen Kaninavlforening innbyr nok en gang til:
Utstilling og kaninhopping i forb. med Bygdedager
i Orkdal Tråvpark, Fannrem, 26. - 28. august 2005*

Bygdedagene "Ørkdalsdaggån" omfatter utstillinger, demonstrasjoner, håndverk,
husflid, bygdekultur, husdyr, travløp, landbruksmesse og mye mer.

Åpen for medlemmer i NKF i klassene: A - B - D - M

Innmelding på lister (påfør vekt) sendes innen 12. aug. til: Sverre Grandetrø,
Klemmetsmoekra 47, 7300 Orkanger, e-mail: asbjgr@online.no

Innmeldingsavgift: kr 45,- pr. kat.nr. sendes innen 12. aug. til:
Trøndelagen KAF., 7300 Orkanger - bruk gironr.: 4270.13.59520.

Innlevering av dyr fredag 26. aug. - fra kl. 16 - men så tidlig som mulig!

Vi fører med høy og vann - husk opphengbare vannkopper!

Evt. spørsmål - ring Sverre 72 48 13 63 / 920 69737.

Utstillingen inngår i Midt-Norsk lagkonkurransse.

Hopping: poenghopp, høyde aie, høyde elite, KL, KM, KV, KE, K-vet., og
kombi. Påmelding innen 12.08. til: Terje Grandetrø, Havrev. 12, 7300 Orkanger,
e-mail havrevei@online.no Kr 20 pr start betales før start.

Ved påmelding merk hvilke kaniner som starter i kombi-klassen.

Behov for overnattingsbur meldes ved påmelding.

For spørsmål ang. hopping /overnatting hoppere - ring Marit 72 48 81 59.

Utstillere/hoppere får gratis billett til "Ørkdalsdaggån".

Premieutdeling søndag kl. 14.30

Overnatting: Follo Camping tlf. 7248159 / 93247320 - Orkla Camping tlf. 72 48 73 21

Velkommen til Orkdal! - Hilsen Trøndelagen KAF.

Hva består et pelshår av og hvor kommer fargen fra?

Artikkel nr. 2: Pigmentene Gule og svarte pigmenter - det er det hele

Den første artikkel i denne serie handlet om hvordan «kuler» med fargestoff ble overført fra de fargeproduserende celler (Melanocytt), til hårceller (Keratinocytt), når pelshårene ble produsert i hårsekken.

I denne andre artikkel, skal vi se nærmere på disse såkalte fargekulene (artikkel nr 1 avsluttet med «ordbok», så setter vi denne inn først denne gang).

Ordbok:

Keratinocyt – hårcelle

Keratin – det harde og seige kjemiske stoffet som hår, hud og klør er laget av

Melanocyt – fargeproduserende celle

Melanin – det kjemiske stoffet som fargene er laget av

Pigment – fargestoff

Granuler – kuler

Hårpapill – en utvekst nederst i bunnen av hårsekken som overfører næring til hårcellene

Talgkjertel – kjertel som produserer talg som smøres på hårene før de kommer ut av huden

Pigmentgranuler = Fargekuler

Pigment betyr farge.

Granul betyr kule.

Pigmentgranul betyr dermed fargekule.

Pigmentgranulene finnes i en rekke forskjellige farger hos kaniner.

I tillegg til selve fargen på pigmentgranulene, så er også mengden pigment og fordelingen av pigment, en viktig del for hvordan vi oppfatter fargen i pelsen til kaninen.

Pigmentgranulene er bittesmå, men kan ses i mikroskop.

Jo tettere og jo bedre fordelt disse pigmentgranulene ligger inne i pelshårene, jo mer intens blir fargen. Dersom pigmentgranulene er klumpet sammen, så mister pelsen den intense fargen og fargen blir da mer "utvasket".

Pigmentgranulene inneholder stoffet Melanin, og det er Melaninet som gir fargen, det er altså selve fargestoffet.

Det er to viktige punkt som betyr en del for hvilken farge vi får:

1 – Hvilken farge det er på Melaninet i pigmentgranulene (svart, brunt, gult eller annet)

2 – Hvor godt pigmentgranulene ligger fordelt inne i pelshåret

To forskjellige hovedtyper Melaniner
Det finnes to forskjellige hovedtyper Melaniner (pigmenter).

Vanligvis kalles de for "svart type" og "gul type", men i noen artikler omtales disse to typene for "brun type" og "gul type", mens andre steder står de beskrevet som "mørk type" og "lys type". Noen kaller

den svarte typen "dekk-farger", mens den gule type da kalles "fett-farger".

De vitenskapelige navnene på disse to typene Melaniner er:

Eumelaniner (de svarte) og Phaeo-melaniner (de gule - uttales "feo-melaniner"). (kjært barn har tydeligvis temmelig mange navn!) ...

Men, vi tar i denne artikkelserie å betegner/eller kaller, de to fargetypene for; "svarte" og "gule" fargetyper.

Det som nå er viktig å forstå, er at det finnes bare disse to fargetypene, selv om det jo finnes flere fargenyanser i hver gruppe. Dette skal vi se nærmere på her:

Fargene i svart gruppe

Fargene som finnes i den svarte gruppen er; svart, brun, blå og blågrå (ekorn).

Svart - denne består av svært mørkebrune til svarte Melaniner.

Pigmentgranulene er godt fordelt utover i pelshårene.

Brun (som hos Havana) sjokoladebrun - denne består av brune Melaniner. Pigmentgranulene er også her godt fordelt utover i pelshårene.

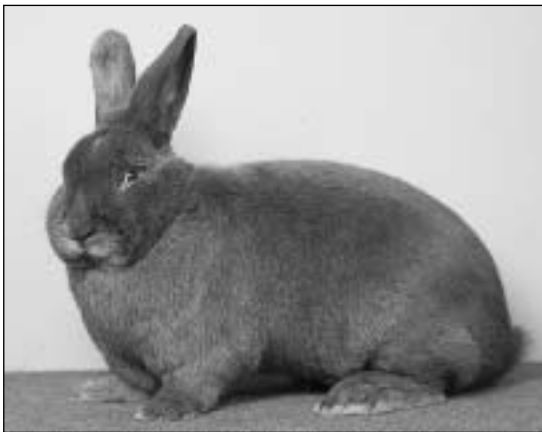

Blå: Blå Wiener - men faktisk har en blå og en svart kanin helt identiske pigmenter!

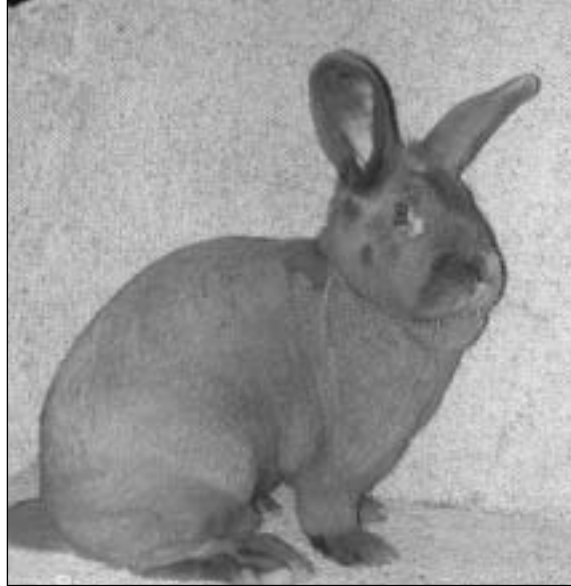

Blågrå - her en Stor Ekorn (en grå kanin), men den har kun Melaniner fra svart gruppe

Blå (som hos Blå Wiener)

- pigmentgranulene består også her av mørkebrune/svarte Melaniner, men her er pigmentgranulene klumpet sammen inne i pelshåret. Fargen på fargekulen blir mer "utvasket", altså blålig.

Pigmentene i en Blå Wiener og en Alaska er helt identiske så det er en optisk effekt (lyseffekt) grunnet de sammenklumpede pigmentene som gjør fargen blålig.

Blågrå (som hos Ekorn)

- pigmentgranulene inneholder havanabrune Melaniner, men også her er pigmentgranulene sammenklumpet så fargen på pelshåret blir "vasket ut" til en mer grålig nyanse (ekorn).

Dette er i hovedsak de fire fargene som finnes i den svarte gruppen, selv om det finnes flere nyanser av svart, brun, blå og blågrå også. Eksempelvis er det jo stor forskjell på Blå Wiener og Beveren blå, selv om begge er blå.

Pigmentgranulene (fargekulene) i den svarte gruppen er runde eller litt ovale i formen.



*Japaner i svart og rødgul farge i tegninger.
- Dette er altså en kanin bekledd med pelshår
med Melaniner og pigmentgranuler
fra både svart og gul gruppe*

Fargene i gul gruppe

Fargene i den gule gruppen finnes i nyanser fra lysegult til okergult og fra lys oransje til dyprød.

Okergul (som hos Thyringer) - pigmentgranulene består av gule Melaniner. De ligger godt fordelt utover i pelshårene

Lys gul (som hos Isabella) – denne fargen består av de samme gule pigmentgranulene, men her ligger ikke pigmentgranulene korrekt fordelt. Fargekornene er klumpet sammen så fargen på pelshåret blir mer "utvasket", altså lysegul.

Guloransje (som hos Bourgogne) – pigmentgranulene består av guloransje Melaniner.

Rød (som hos New Zealand Red eller bukfargen hos Tan) – denne består av store mengder pigmentgranuler med røde og oransje Melaniner pakket tett sammen i pelshårene.

Det finnes enda flere nyanser mellom gul og dyprød. Ytterpunktene kan man se ved å sammenligne en viltgul og en reverød kanin. Pigmentgranulene (fargekulene) i den gule gruppen er avlange eller stavformet.

Hvor lages pigmentgranulene?

Som nevnt i forrige artikkel så produseres fargekulene (pigmentgranulene) i en type celler som vi kaller Melanocytter. Melanocytterne sitter på hårpapillen nederst i hårsekken. Produksjonen av pigmentgranuler skjer i flere trinn mens pelshåret vokser – foreløpig skal vi dele opp denne produksjonsprosessen i tre hovedtrinn:

Første trinn: Melanocytten lager først fargestoffet Melanin ved hjelp av en kjemisk prosess – dette skjer inne i midten av Melanocytt-cellen. Avhengig av gener og hormonpåvirkning blir Melaninet svart, brunt, gult eller rødt

Andre trinn: Melanocytten "pakker" og limer Melanin sammen til små kuler (granuler) – dette skjer ute i de små "fingerlignende" utvekstene/utløperne på Melanocytterne.

Tredje trinn: Den ferdige pigmentgranulen/fargekulen blir ført ut av Melanocytten og inn i Keratinocytterne som ligger rett ved siden av.

Det første trinnet består egentlig av flere «kjemiske» forandringer – dette skal vi se nærmere på i neste artikkel.

Oppsummering

Melanocytterne (fargeproduserende celler) lager fargekorn (pigmentgranuler) ved hjelp av en trinnvis prosess.

Det finnes to hovedtyper pigmenter – disse kaller vi "svart type" og "gul type". I hver type er det flere farger. *Geir Nordvik*

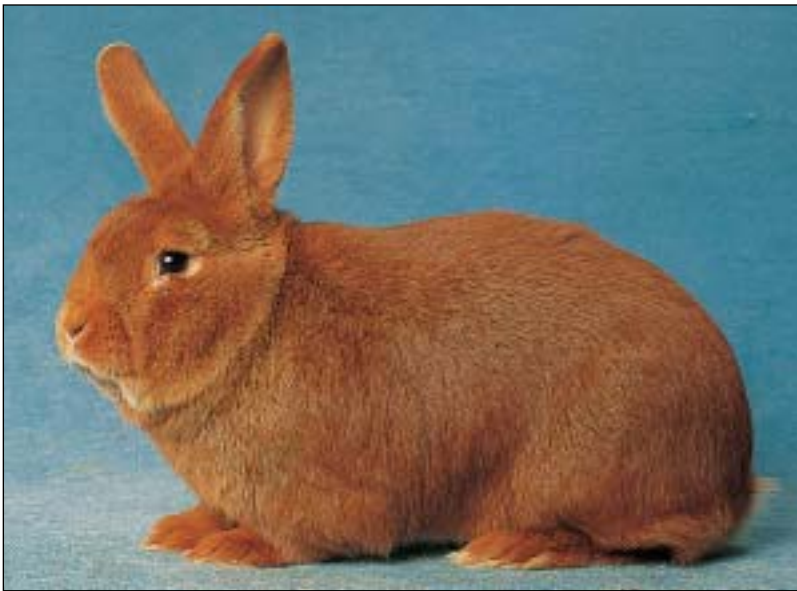

Rød: New Zealand Red skal ha en intensiv reve-rød farge, og den skal være «mettet», eller med andre ord: store mengder pigment-granuler med røde og oransje Melaniner pakket tett sammen i pelshårene

Tan: Gunnfargen er svart. Tegningen sterk rød - eller «flammende» rød, altså her er det også Melaniner fra begge grupper, og disse har sine «faste plasser» - de svarte er plassert på rygg, osv., mens de gule danner tan-tegningen



Viltgrå, her en Belgisk Kjempe, er en farge der svarte og gule melaniner er fordelt beltevis.

Viltfaktoren kommer det mer om i neste artikkel



«Ein oppdrettars dagbok»

Gjesteskribent: Thor Øivind Larsen

Nå begynner det å spire

Nå er det endelig begynt å bli varmere i luften, og ute begynner regnet å bli litt varmere enn det var tidligere. Det er ikke det at sola skal skinne fra skyfri himmel som gjør det hyggeligere å drive med kaninavl på denne tida av året, men at trærne har fått blader som er prima kaninfôr. Selv om vi klager over at det er en dårlig vær, så sier vist de som har levd en stund at de kan huske at de ofte måtte ta bjørka inn i varmen for å få blader på til 17. mai. Men tonen gjennom vinteren har jo vert det at det har vært for mildt slik at vi avlere har klaget på pelsverket til dyra våre.

Ny rase til gards

Har nå fått en ny rase i kjelleren, nemlig Tan. Flotte dyr om jeg må si det selv. Har

bare sett dem i utstillingsbur og i innhegning til Bjørn (red.) som jeg besøkte i fjor da jeg var hjemme på ferie. Grunnen til at disse Tan-kaninene er hos meg, er at et juniormedlem og faren er blitt allergiske. De vil stå hos meg så lenge som mulig. Og hvem vet, kanskje eg stiller de ut for å ha en rase som er mer vanlig på utstilling, enn Liten Tysk Vedder. Når bura kommer med dyra, er det ikke så vanskelig å ta imot nye dyr på kort varsel, enn om de bare stod i reisekassen sin. De bura er mye finere enn de eg har frå før og om nye bur skal bygges inne blir de brukt som mal. Døra inn til kjelleren satte en stopper for å få de nye bura innomhus.

Oppfordrer med dette andre medlemmer om også å steppe til dersom situasjoner skulle gjøre det vanskelig for andre med-



Her har eg fått satt opp innhegninga mi - så nå skal kaninene få komme ut å kose seg



... og alt skal smakes på

lemmer å fortsette med kaninavl. Dyra har gode stamfedre og hannen har vært utstilt med 95 poeng x 2 så eg tenkte det kan nå stå sin prøve. Valg av raser å sysle med er jo som jeg har skrevet før tilfældige. Har nå fått inn en rase som har noen av farge-genkodene til felles med New Zealand Red, som var rasen eg hadde godt øye til da eg var på utkikk etter en stor rase å holde på med.

Kaniner for rehabilitering

Da har jeg lagt noen kaniner inn på sykehjemmet i Selje. Eller "Seljetunet omsorg og rehabilitering" som det heter i disse dager. Pensjonærene synes det er hyggelig å få noe annet å se på en travle pleiere som løper i gangene. Buret har jeg laget slik at det er alle de 4 avdelingene som er på heimen, har innsyn i buret fra stue eller kjøkken. Alle kaninene jeg avlet fram i fjor hadde seg en tur innom sjukeheimen for å få sin dose med klapp og kos.

Når en gjør noe som er utradisjonelt må

en ikke høre på alle ører, men gjøre det som en har lyst til. Så hva fikk meg på tanken å ha dyr ut på sykehjemmet. Jeg jobber med rehabilitering, og har lest litt ekstra på det som heter taktil føling. Taktil føling vil si å kjenne på noe ved berøring, og kunne kjenne at man er borti noe. Når en har mistet følelsen i ei hand på grunn av hjerneslag er taktil berøring en del av behandlingen for å stimulere følelsessans i huden. Å de fleste av oss som klapper mer på kaninene, enn kone eller mannen, kan vel skrive under på at de er myke å gode å ta på. Samtidig som kaniner etter min mening har en beroligende effekt på både voksne og barn. Kaninunger er også et trekkplaster for barn, og barn i barnehagen som ikke ligger så langt unna er ofte på tur for å se på kaninene. Det kan også være lettere for de som skal besøke sin syke far eller mor å få med seg ungene dersom de får mulighet til å se på kaninungene.

Kaninene koser seg ute i det fri

Så var det hjemme i egen heim. Kona fikk plutselig øya opp for kor kjekt det var med kaniner, og spesielt kaniner som går litt friere, enn den kvadratmeteren de går på inne i kjelleren. Fra før av hadde jeg 2 innhegninger av netting. Kona kom med forslag på å bygge 1 til, og denne skulle være større enn de 2 første. Så her måtte unge lovende Larsen til å bygge kanininnhegning uten selv å ha planlagt det. Her ble det å grave, slik at nettingen kunne gå litt ned i jorda da kaniner som sagt graver litt. 2 kvelder, og halve lørdagen gikk med, men skal si jeg er fornøyd med resultatet. Nå har jeg enda mer boltreplass til kaninene mine utomhus. El-gjerde som jeg skrev om er ok om du bare har 1 eller 2 voksne dyr gående i dem. Ungene er som unger flest lærer ikke så

fort at strøm gjør litt vondt, også vips var 1 eller 2 ute i det fri.. Det er også kommet meg for øret at kaninunger uten forstand har vikla seg inn i nettet, som igjen har ført til død av el-sjokket. Jeg har ikke erfart dette, men ønsker å advare dersom andre går til innkjøp av el-gjerde. Ungene er enklest å ha i innhegning av netting.

Etter plassering av dyr tar det noen dager før du finner svakhetene som må fylle på med stein eller grave ned litt ekstra netting. De første dagene var det en



Til venstre har vi «kongen på haugen», altså hannen i flokken min.

Til høyre har vi ein rømling som virkelig koser seg med grønt kvess.

Nederst kan dere se at eg har plassert bur og kaninar på "Seljetunet omsorg og rehabilitering" til forhåpentligvis stor glede for store og små



kanin som hele tiden kom seg ut, men noe hull under nettingen var ikke å se. Her så jeg for meg en kanin som skulle bli ett bra emne til hopping, men så viste det seg at den ikke hoppet men klatret opp de 90 cm som gjerdet er. Jeg har ikke hørt om kaniner som klatret i netting, og den hadde ikke klatret over på de 2 andre innhegningene som jeg har. Fikk på plank øverst som jeg har på de andre bura så var jeg kvitt det problemet.

Å våkne til at alle de 6 kaninungene som gikk i den nye innhegningen var ute å spankulerte i hagen, er ikke det som jeg så som det kjekkeste på en lørdagsmorgen. Kona var av det motsatte, og syntes det var kjekt å se kor koselig dyra hadde det løpende ute i det fri. Idyllisk var det også å sitte ute å nyte morgenkaffen med små kaniner hoppende rundt, men jeg tok dem inn på kvelden å la en stor stein foran hullet som de hadde laget, for å ha kontroll med at det ikke skulle komme villkaniner i Selje ...

Søndag ettermiddag fikk tonen en annen lyd. De fleste av oss vet at kaniner ikke bare spiser gress eller løvetann, og da nyplanta solsikker stod igjen med bare stilken ble det min oppgave å fange inn alle dyr og tette hullet i gjerde for godt. Flaks for meg at det var de solsikkene jeg hadde plantet; til ja nettopp kaninmat, men ikke så tidlig.

Nå har jeg skrevet mange ord om kaniner i dagliglivet til en kaninmann i Selje. Til neste gang har jeg forhåpentligvis vært på ferie, og det blir vel da å skrive litt om avløsning. Det er vel det som er verst med å ha flere enn den ene kaninen, å få noen som tar på seg jobben med å se etter dyra mens du er på ferie sammen med kone og barn.

Så for de i et yrke uten fellesferie, og at det er din tur med tidlig ferie, eller lærere som også må starte ferien sin i midten av juni, vil jeg ønske god ferie.

Ha en fin sommer alle - hilsen Thor Øivind

Forenings-adresser:

Medlemstallene er pr 06. juni 2005

Askim og omegn Kaninavlsforening 42
Form.: Ludvig Østbye, Granholtv. 13, 1831 Askim, tlf. 69 88 13 17.
Nestf.: Johnny Lyshaug, Tyn, 1827 Hobøl, tlf. 69 92 05 25.
Skr.: Jan Holm, Karlsrudv. 11, 1816 Skiptvet, tlf. 69 80 94 19.
Kass.: Kjell Jørgenrud, boks 64, 1804 Spydeberg, tlf. 69 83 86 00.
Hopping: Linn Andresen, Fjellbugrinna 15, 1832 Askim, tlf. 69 88 55 08

Møte 1. tirsdag i måneder med «R-», Røde-Kors-huset, Vollenev. 2, Askim, kl 19.00, med hopping fra kl 17-19 og 14 dager etter kl 17-20.

Aurskog/Holend Kaninavlsforening 10
Leder: Sten Burås, 1970 Hemnes, tlf. 63 85 82 33.
Skr.: Kjell Arne Grøtli, Bogstadfeltet, 1930 Aurskog.
Kass.: Bengt Karlsen, Haugtun, 1960 Løken, tlf. 63 85 74 78.
Skriftlig møteinnkalling.

Bergen og omland Kaninavlslag 35
Leder: Tore Landmark, Steintræbakken 7, 5238 Rådal, tlf. 982 17 21 21
Nestl.: Marius Reigstad, Oppetveiten 79, 5262 Arnatveit, tlf. 952 21 031
Skr.: John Fismen, Bøneset 16, 5314 Kjærgården, tlf. 56 14 78 54
Kass.: Johnny Kirkebirkeland, Osvn. 76, 5227 Nesttun, tlf. 55 10 25 89
Skriftlig møteinnkalling. Hjemmeside: home.no.net/kaniner

Drammen og omegn Kaninavlsforening 19
Leder: Eivind Narverud, Drammensv. 227, 3050 Mjøndalen, tlf. 32 87 28 82.
Nestl.: Cato Smørgrav, Smørgrav3320 Vestfossen, tlf. 32 75 72 38.
Kass.: Thormod Saue, Kirkestien 28, 3400 Lier, tlf. 32 84 61 35.
e-post: thsau@online.no
Skr.: Kåre Midtun, Bergavn. 7, 3360 Geithus kaaretun@start.no
Drammen hoppeklubb: Ingvild H. Arnestad, Grobråtenv. 87, 1385 Asker, tlf. 66 78 07 26. Mail: drammen_hoppeklubb@hotmail.com
Møter: 2. mandag i mnd., Ytterkollen Grendehus, kl 19.

Eidsvoll og omegn Kaninavlsforening 39
Leder: Eldar Vestvold, Rognv. 9B, 2022 Gjedrum, tlf. 63 99 11 18, mobil 957 50 529
Skr.: Roar Strand, Tunneltoppen 19, 2080 Eidsvoll, tlf. 980 12 020.
Kass.: Elin Halvorsen, Sandhålav. 22, 4272 Sandve, tlf.: 52 83 31 15 / 951 47 751
Møter: 3. tirsdag i mnd. (ikke juni og juli). Giro nr.: 0530 4347688
Hjemmeside: www.ekaf.tk

Glåmdalen Kaninforening 9
Leder: Hilde Haakenstad, Solbakkenlia, 2100 Skarnes, tlf. 481 73 859
Hoppeleder: Oda Amundsen, V.Solørv. 15, 2213 Kongsvinger
Kasserer: Dag Arne Granvold, 2220 Åbøgen, tlf. 62 83 01 88
Skr.: Anja Granli, Tanumv. 20, 2100 Skarnes, tlf. 62 96 72 76.

Grønland Kaninavlslag 13
Leder: Terje Engh, Leirgt. 10, 3946 Porsgrunn, tlf. 415 08 588.
Nestl.: Even Andreassen, Smievegen 6, 3830 Ulefoss, tlf. 951 72 659.
Skr.: Svein Clausen, Gl. Bjørntvedt v. 84, 3735 Skien, tlf. 35 59 88 50.
Kass.: Gry C. Hartvigsen, Farmannv.41, 3925 Porsgrunn.

Haugaland Kaninavlslag 21
Leder: Gunleif Karlsen, Eidsnesv. 65, 5455 Halsnøy, tlf. 53 47 62 84
gunleika@online.no
Nestl.: Haldis Lie, Guriv. 1, 5516 Haugesund, tlf. 52 71 83 33.
Skr.: Arvid Langelandsvik, Hinderliv., 5550 Sveio, tlf. 53 74 05 59.
Kass.: Nils Helland, Moldmyrv. 28, 5412 Stord, tlf. 53 41 72 81.
Møter kunngjøres i lagets programfolder og i skriv til medlemmene.

Indre Østland Kaninavlslag 29
Leder: Ivar Østli, Nordre Ålsvei 334, 2750 Gran, tlf. 61 33 17 76.
Nestl.: Emelie Johansson, Bjørnsvebakken 6, 2819 Gjøvik, tlf. 61 17 67 86.
Skr.: Tor Arve Kristoffersen, T.Terrasse 16, 2819 Gjøvik, tlf. 61 17 85 82.

Kass.: Randi Myhrvold Odden, Ilsevgv. 218, 2344 Ilsevg, tlf. 62528180 - Kontonr.: 2010 22 76222.
Møter: Skriftlig møteinnkalling.
Hjemmeside: <http://fikinin.dvergvedder.com>

Jæren og Sandnes Kaninavlslag 60
Form.: Arild Gundersen, Skarsfjell 10, 4340 Bryne, tlf. 51 48 87 59.
E-post: arild.gundersen@lyse.net
Skr.: Svein Ødegård, Tjemslandshagen 8, 4360 Varhaug, tlf. 959 30 906 / 51 43 89 15. E-mail: sveinodgard@c2i.net
Kass.: Odd Harald Hauge, Jærv. 325, 4340 Bryne, tlf. 901 93 547
Møte: 1900-huset, Bryne, kl. 19.00, 1. mandag i mnd.
Postadr.: Postboks 438, 4349 Bryne. E-post: sveinodgard@c2i.net
web / hjemmeside: <http://home.no.net/jaeren>

Larvik og Sandefjord Kaninavlslag 14
Leder: Anne Mette Klepaker, Hem, 3280 Tjodalyn, tlf. 33 19 32 68.
Nestl.: Gullik Klepaker, Hem, 3280 Tjodalyn, tlf. 33 19 32 68.
Kass.: Arne Andersen, Anemonev. 2, 3268 Larvik, tlf. 33 18 31 98.
Skr.: Rolf Ludvigsen, Østbyv. 162, 3280 Tjodalyn, tlf. 33 12 45 97.
Møter: Skriftlig møteinnkalling.

Midt-Telemark Kaninavlslag 17
Leder: Anita Løveseter, Bunkebergv. 358A, 3850 Kviteseid, tlf. 35 05 40 14.
Skr.: Torunn S. Oddsen, Postboks 33, 3886 Dalen, tlf. 35 07 70 44.
Kass./nestl.: Erna Giller, 3812 Akkerhaugen, tlf. 35 95 75 03.
Tutti-Frutti hoppeklubb: Torunn S. Oddsen, tlf. 35 07 70 44.
All post sendes sekretær.

Moss og omegn Kaninavlsforening 13
Leder: Bjarne Bertzen, Solev. 12, 1540 Vestby, tlf. 64 95 11 58.
Skr.: Thore Løken, Tværrv. 7, 1525 Moss, tlf. 69 26 76 78.
Kass.: Oddvar Paulshus, 1593 Svinndal, tlf. 69 28 98 49.
Møte 2. tirsdag i måneden, Øreåshallen Rygge, kl 19.00, ikke juni, juli og august.

Møre og Romsdal Kaninavlslag 57
Leder: Ingjerd Lien, 6523 Frei, tlf: 71523445, mob.: 93094213
Nestleder: Regine Mork, Mork, 6530 Averøy, mob.: 90640151
Sekretær: Anne Lise Tvedt, 6355 Kortveg, tlf: 71242360, mob: 90202219
Kasserer: Bjarne Øygard, 6265 Vatne, tlf: 70213800
Frei Kaninhoppeklubb: Ingjerd Lien, tlf: 71523445
Vatne Kaninhoppeklubb: Kristin Øygard, tlf: 70213800
Hjemmeside: <http://morekal.vze.com>

Nord-Trøndelag Kaninavlsforening 49
Leder: Knut Nyeng, Sandvollanv. 511, tlf. 74156654, mob. 456 19 214
E-mail: knutnyeng@hotmail.com
Nestl.: Odd Einar Lundervold, Pb. 100, 7601 Levanger, tlf. 911 90 945 e-post: oddelund@online.no
Skr.: Rolf Nilsen, Heisand, 7120 Leksvik, tlf. 74 85 77 23.
Kass.: Anne Duvsethe, Lein, 7710 Sparbu, tlf. 74 14 39 71
e-post: aduv@start.no
Hoppekontakt: Anne Duvsethe, tlf. 74 14 39 71 aduv@start.no
Medlemsmøter, se hjemmeside, www.n-t-kaf.com

Oslo og Akershus Kaninavlsforening 41
Leder: Trond Pettersen, Hellav. 54, 2013 Skjetten, tlf.: 63 84 33 03
mob.: 934 18 002 e-post: trond.ovvind.pettersen@hafslund.no
Nestl.: Geir Hodve, Santraåsen 11, 3280 Tjodalyn, tlf. 33 11 26 23, mob. 909 71 551.
Skr.: Sølvi Lysfjord, Bevern. 2, 1914 Y. Enebakk, tlf. 64 92 51 31 / 971 73 190, e-post: slysfjord@yahoo.com
Kass.: Pål-Eirik Iversen, boks 34, 1990 Sørum, tlf. 63 82 91 41, mob. 950 85 174. e-post: paal-eirik.iversen@online.no
kontor nr.: 1271 30 73146
Hoppeansvarlig: Hilde Torp, Skogv. 16, 1406 Ski
e-post: hitorp@organizer.net
Hjemmeside: <http://geocities.com/osloakershus>
NB: Mail til foreningen sendes: osloakershus@yahoo.no

Ringerike og omegn Kaninavlsforening 11

Rogaland Kaninavlslag 22

Leder: Olav Dalva, Nålestien 3A, 4020 Stavanger, tlf. 415 15 950.
Nestl.: Bjørn Egeland, tlf. 970 66 450 e-post: bege@broadpark.no
Sekr.: Arild Netland, Grønneiv. 12, 4020 Stavanger, tlf. 916 39 782
e-post: anetland@statoil.com
Kass.: Magnor Ølberg, Joadalen 7, 4050 Sola, tlf. 51 65 19 82.
Giro nr.: 3204.07.02406
Møter: 2. MANDAG i mnd., Statoil, Forus, kl 19.00
(ikke juni og juli) - hjemmeside: <http://home.no.net/kaninrog>

Sarpsborg Kaninavlsforening 90

Leder: Kent Rune Eriksen, Finnstadv. 100, 1708 Sarpsborg,
tlf. 69 14 89 08 / 916 05 757. e-post: kreriksen@norgesbuss.no
Nestl.: Bjørn Petter Åsheim, Furuv. 3, 1739 Borgenhaugen,
tlf. 69 16 50 69
Sekr.: Grete Wold Sunde, Agronomv. 46, 1712 Grålum,
tlf. 69 14 55 21
Kass.: Jon Arneberg, Hanserabben 11, 1738 Borgenhaugen,
tlf. 69 13 65 22. Giror.: 1090.18.59715
All post sendes leder. Møter: 1. onsdag i mnd. (ikke juli/aug.)
Gl.St.Olav v.g.skole, kl 18. Hopping: hver onsdag Tilfluktsrom Kulås
Hopping: Roar Johansen, 1738 Borgenhaugen, tlf. 69 16 59 57
Hjemmeside: <http://www.sarpsborgkaf.com>

Sogn og Fjordane Kaninavlslag 22

Lear: Edvin Jacobsen, 6993 Høyanger, tlf. 57 71 32 95 / 917 12 091
Nestl.: Thor Øivind Larsen, 6740 Selje,
tlf. 57 85 64 46, mobil: 412 00 596 e-post: tola72@online.no
Sekr.: Signe Kolrud, 6847 Vassenden, tlf. 57 72 75 35
Kass.: Arnstein Årseth, 6847 Vassenden,
tlf. 57 72 75 35 / 915 98 237, e-post.: arnstein.arseth@c2i.net
Styrem.: Steinar Aase, Sunde, 6800 Førde. Tlf. 57823541 / 97733473
hjemmeside: www.sfkanin.com

Sørlandets Kaninavlslag 19

Leder/sekretær: Jarle Kvam, Brattekleiv, 4818 Færvik,
tlf. 37 08 62 23 - mob. 900 10 413.
Nestl.: Nils Per Iglund, Tønnesal, 4886 Grimstad, tlf. 37 04 52 97
Kasserer: Geir Skoog, Skogstjernev 17, 4823 Nedenes, tlf. 37095724
Styrem.: Astrid Reiersømoen, Bråstad, 4848 Arendal
Post sendes sekretær. Møte 1. tirsdag i mnd, HV-huset i Bjønnes,
Arendal, kl 19.00. Innkalling til møtene i eget medlemsblad.

Troms og omegn Kaninavlsforening

Trøndelagen Kaninavlsforening 77

Leder: Sverre Grandetrø, Klemmetsmoekra 47, 7300 Orkanger,
tlf. 72 48 13 63, mob. 920 69 737 e-mail: asbjgr@online.no
Nestl: Erling Killingberg, Vette Visliesv. 2, 7024 Trondheim,
tlf. 72 55 54 09
Sekretær: Ingunn Morseth, 7387 Singås, tlf. 72 43 52 80,
mob. 97 98 76 11 e-mail ingunn_morseth@hotmail.com
Kasserer: Ole Andreas Opphaug, John Kolbanussens g 9,
7300 Orkanger, tlf. 72 48 29 03 e-mail: ikken@loqal.no
Medlemsmøter 2005: Smådyrbygget på Øya Videreg. Skole, Kvald
9. mars, 11. mai og 14. sept., kl 18.00 - Temainnhold på møtene.
Orkdal Kaninoppelag: Marit Wuttudal, tlf. 72 48 81 59.

Trondheimsgruppa:

Leder: Erling Killingberg, Vette Visliesv. 2, 7024 Trondheim,
tlf. 72 55 54 09.
Kass./salg dyr: Arve Lilleøen, Rooseveltsv. 6, 7058 Jakobsli,
tlf. 73 91 94 12. Møte 1. onsdag i mnd, Rotvoll Sykehus, kl 19.00.

Tønsberg og omegn Kaninavlsforening 73

Leder: Dagfinn Johansen, Åsly, 3175 Rannes, tlf. 33 39 62 95.
Nestleder: Ragnar Viken, Skjellbredholmen, 3160 Stokke.
Kasserer: Grete Moskvil, Vearlia 1, 3173 Vear, tlf. 33 36 55 65
Sekr.: Torild Rosenvinge, Øvre Fjellvei 21, 3121 Tønsberg,
tlf. 33 40 10 36. e-post: toschol@online.no
Møte 1. tirsdag i mnd., Dommerbua på Jarlsberg Travbane.

FYLKESLAG:

Østfold Avlslag for Kaniner

Leder: Harald Frørud, Elgveien 13, 1816 Skiptvet, tlf. 69 80 97 79.
Nestl.: Kent Rune Eriksen, Finnstadv. 100, 1708 Sarpsborg,
tlf. 69 14 89 08 / 916 05 757.
Kass: Gunnar Bertelsen, Rødsdalen 22, 1621 Gressvik,
tlf. 69 32 70 80

SPESIAL-KLUBBER:

Norsk Angora

12

Leder: Brynhild Bremer Viken, Tødås, 7863 Overhalla,
tlf. 74 28 16 32 / 413 02 600. e-post: rokkenbb@online.no
Nestleder: Nina Lien, 2080 Eidsvoll, tlf: 911 51 937
Kass.: Ellen Semb, Kurveien 26, 0495 Oslo,
tlf.: 22 71 33 61, 926 17 325 e-post: ellen@cafebar.no
Sekretær: Geril Hustad, Øvre Alme, 3514 Hønefoss, tlf: 32 12 54 05
Kontingent (for medlemmer i NKF): kr 150,-. Abonnement: kr 250,-.
Giror.: 0530 0295691
Alle skriv sendes leder. Hjemmeside: <http://www.norskangora.com>

Alaska-klubben

Leder/sek/Red.: Erik Arntzen, Dronningv. 52, 3531 Krokkleiva,
mob. 901 28 261. E-post: erik.arntzen@equivalence.net
Kass.: Johnny Lyshaug, Tyin, 1827 Hobøl, tlf. 69 92 05 25.
Styrem.: Oddmund Veka, Høyviksbygda, 6985 Atløy, tlf. 57 73 14 08
Giror.: 0530 1866110. Kontingent kr 100,- pr år.

Dverggkaninklubben

Leder: Arild Netland, Grønneiv. 12, 4020 Stavanger, tlf. 916 39 782
e-post: anetland@statoil.com
Sekr.: Svein Ødegård, Tjemslandshagen 8, 4360 Varhaug,
tlf. 959 30 906 / 51 43 89 15. E-mail: sveinoddegard@c2i.net
Kass.: Hilde Krogedal, Lalandsv. 114, 4353 Klepp, tlf. 51 42 32 42
e-mail: ikrogeda@online.no
Kontingent kr 100,- (fam. kr 50) - Betales til konto nr 05303462173
Hjemmeside: <http://www.dverggkaninklubben.com>

Norges Kaninoppelag

Leder: Terje Grandetrø, Havrev. 12, 7300 Orkanger, tlf.: 930 44 155
e-mail: havrevei@online.no
Nestleder: Turid Lien, 6523 Frei, tlf. 415 15 205,
e-post: turidlien@hotmail.com
Sekretær og ansvar hoppestoff: Torild Rosenvinge, Øvre Fjellvei 21,
3121 Tønsberg, tlf. 33 40 10 36. e-post: toschol@online.no
Kass.: Hilde Krogedal, Lalandsv. 114, 4353 Klepp, tlf. 51 42 32 42
ikrogeda@online.no
Web.ansvarlig: Ina Halsen, Tamburv. 6, 7290 Støren, tlf. 72 43 18 26,
e-mail: gomp_85@hotmail.com
Hjemmeside: www.kaninhopping.no

**NB! e-post for
innsendelse av medlemmer,
bruk e-post:
bege@broadpark.no**

**Brev - bruk postadresse:
Frøyerv. 46, 4328 Sandnes**

**Telefoner: 970 66 450
51 67 19 00 - 51 62 17 48
fax. 51 60 17 91**

B

BLAD I
POSTABONNEMENT
Returadr.: Bjørn Egeland
Frøyerv. 46
4328 SANDNES

Avtalenr.:
3209475

*Norskprodusert fôr
fra Norges største produsent
av dyrefôr.*



Kalle

Kaninfôr fra Felleskjøpet

*Kalle kaninfôr kan brukes til alle typer kaniner.
Kalle er tilsatt vitaminer og mineraler
som dekker kaninens behov.
5 kg kr. **69,-**
inkl.mva.*



Felleskjøpet

www.fk.no