

www.kanin-nkf.net

Tidsskrift for KANI NAVL



Nr 4 • Mai 2005

Tidsskrift for KANINAVL:

Redaktør: Bjørn Egeland, tlf.: 51 67 19 00, 51 62 17 48, 970 66 450.
e-post: bege@broadpark.no - postadr.: Frøyerv. 46, 4328 Sandnes

Innleveringsfrister: innen den 20. i hver måned.

Artikler som blir tatt inn, er innsender selv ansvarlig for dets faglige innhold (det tas dermed ikke inn anonyme innlegg).

Neste blad: nr 5/2005, utsendes ca i uke 25.

Kopi/reproduksjon av tekst/bilder fra bladet: Ta først kontakt med red.

NB! Foreningenes medlemslister eller adresse-endringer, sendes til:

e-post: bege@broadpark.no eller: Bjørn Egeland, Frøyerv. 46, 4328 Sandnes

NKFs hjemmeside: <http://www.kanin-nkf.net>



Norges Kaninavlsforbund:

Leder: Erik Arntzen, Dronningv. 52, 3531 Krokkleiva, tlf. e.kl 18: 32158853 (priv.), 90128261
e-post: erik.arntzen@equivalence.net fax 32 16 04 19.

Nestl.: Kent Rune Eriksen, Finstadv. 100, 1708 Sarpsborg, tlf. 916 05 757 kreriksen@norgesbuss.no

Sekretær: Bjørn Egeland, tlf. 51 67 19 00 / 51 62 17 48 / 970 66 450

Post sendes: Bjørn Egeland, Frøyerv. 46, 4328 Sandnes e-post: bege@broadpark.no

Kasserer: Svein Clausen, Gl.Bjørntvedt vei 84, 3735 Skien, tlf. 35 59 88 50. svein.clausen@online.no

Konto nr.: 5104.05.16763.

Kontakter i Norges Kaninavlsforbund:

Stambokfører/bestilling av stamtavler: Rolf Ludvigsen, Østbyv. 162, 3280 Tjodalyng,
tlf. 33 12 45 97, 982 31 814. e-post: rolf.ludvigsen@larvik.kommune.no

Hopping: Torild Rosenvinge, Ø.Fjellvei 21, 3121 Tønsberg, tlf. 33 40 10 36. toschol@online.no

Standardutvalg: Erik Arntzen, e-post: erik.arntzen@equivalence.net

Salg av utstyr/rekvisita: Dagfinn Johansen, Åsly, 3175 Ramnes, tlf. 33 39 62 95.

PR: Kent Rune Eriksen, Finstadv. 100, 1708 Sarpsborg, tlf. 916 05 757 kreriksen@norgesbuss.no

Datautvalg: Rolf Ludvigsen, tlf. 33124597 / 98231814, e-post: rolf.ludvigsen@larvik.kommune.no

Sportsavt: Anne Mette Klepaker, Hem, 3280 Tjodalyng, tlf. 33 19 32 68

Import: Arild Gundersen, Skarsfjell 10, 4340 Bryne, tlf. 51488759. arild.gundersen@aarbakke.no

Økonomiutvalg: Sverre Grandetrø, tlf. 72481363, e-post: asbjgr@online.no

Dommergruppen:

Leder: Thomod Saue, Kirkestien 28, 3400 Lier, tlf. 32 84 61 35 (bestilling av dommere).

Sekretær: Marianne Myki, Tønset gård, 2340 Løten, tlf. 62 59 35 98. mnangora@start.no

Kasserer: Tor Arve Kristoffersen, Torke Terrasse 15, 2819 Gjøvik, tlf 61 17 85 82.

e-post: torak@broadpark.no Konto: 0530 3250826 for betaling dom.avgift: kr 5,- pr ktl.nr.

Prod.: Petit Grafisk, Sandnes, tlf. 51 67 19 00 e-post: bege@broadpark.no

Forsidefotos: **Da håper vi at det er like trivelig i alle kaninstaller rundt forbi, slik som disse forsidebildene viser - det er Rex-kaninene til Bodil og Odd Einar Lundervold som knasker i seg rogn- og bringebærblader - og så har vi kanningården til Kjell Frøyland på Raufoss.**

Fotos: Lundervold/Frøyland

Tidsskrift for KANINAVL

Nr 4
Mai 2005

106. årgang

Forord:
Bjørn Egeland



Nok en gang oppfordringer

I forrige TK oppfordret jeg foreningene om å sette i gang med kurs gjennom Studieforbundet Natur og Miljø. Nå har jeg siden jobbet for å få flere av våre kurs tilgjengelige på nettet og flere er nå lagt ut på nettsiden, så jeg ber dere gå inn å titte på: www.naturogmiljo.no

Dere må være minimum 5 personer for å sette i gang et kurs. Dessverre er det slik, at for å få tilskudd må personene være over 14 år. Også kurs som er laget av andre organisasjoner kan vi gjennomføre. De antall timer som er oppgitt for gjennomføring av et kurs, så gjøres det oppmerksom på at dette ikke er hele timer, men en kurstime er 45 minutter. Det er også mulighet for å lage til egne kursopplegg og så få kurset godkjent.

● kurs nr 4180: Nordisk Kaninstandard

Dette kurset er høyst aktuelt for dere som har interesse av rasekaniner og driver med oppdrett og utstilling. Det er for mange som møter på utstilling med sine kaniner uten å kjenne til Standarden.

Nå vil NKF prøve å gjøre noe med dette og vil gi et tilbud på Standarden til de som arrangerer Standard-kurs, med at de får kjøpe Standard til kr 250 pr stk.

Det er et tilbud som dere bør benytte dere av! - For det første får dere støtte til kurset fra Studieforbundet Natur og Miljø, og så får dere i tillegg et kjempegodt tilbud på Standarden.

Jeg oppfordret også forrige gang om at dere arrangerer registreringsbedømmelser. Disse kan legges opp som sosiale og lærerike kanintreff. Også her får arrangøren faktisk tilskudd! - med kr 5 pr reg.kanin. Gjør oppmerksom på at dere nå kan registrere kaniner fra de er 4 mnd. og de er fortsatt ungdyr fordi om kaninen har fått sitt reg.nr.

I april gikk det ut en oppfordring pr mail til alle NKF's foreninger. Det var angående etterlysning av foreninger som var interessert i stå som arrangør av fremtidige landsutstillinger. Nord-Trøndelag tok ansvar med å stå som arrangør av LUU-2006 3.-5. november. Men fortsatt står det pr dato en LU åpen mellom disse to LUU'er som nå er «spikra». Jeg har fått noen mailer og en del telefoner med spørsmål om hvor LU-2006 skal være - men det er det nok ikke noen som vet ...

Så vil jeg fortsatt oppfordre dere om å sende inn bilder og stoff til TK. Denne gang vil dere se at jeg har fått tilsendt rikelig med bilder - og jeg takker for det! Kanskje vi er kommet inn i en god stim? Det er jo så enkelt for de fleste i dag, «bare» til å klikke av på det digitale kamera og så sende bildet via PC'en.

Så en feil jeg har glemt å si fra om, det var i TK10 på side 4. Det står feil genkode på chinchilla, den korrekte er:

a^{chi} a^{chi} BB CC DD GG (altså stor B som gir normal produksjon av svart farge).

Ha en fin vårstemning med kaninene!

Månedens oppdretter: Kjell Frøyland på Raufoss

Som dere ser av overskriften skal vi denne gang «inn i landet» og til Vestre Toten.

Vi skal presentere familien Frøyland og kaninene. De er innflyttere her, Kjell er fra Bryne og kona Anette er fra Halden, og sammen med sine 3 barn, Elisabeth, Kristoffer og Synnøve, har de altså nå slått seg til på Raufoss. Her har de kjøpt seg hus med stor eiendom med god plass til kaniner og de trives veldig godt her.

Tekst: Bjørn E.

Foto: fam. Frøyland



Men når startet dere med kaniner?

Vel, sier Kjell, det er en lang historie, og en kan jo spørre om hvilke kaniner en skal starte å fortelle om. Jeg hadde selv kaniner i ungdommen og var også medlem i Bryne Kaninanslag (som det het den gang) og kan huske jeg var stolt eier av en Stor Sølv. Vi var noen kamerater som var med i laget et par år tidlig på 80-tallet. Jeg har alltid vært interessert i dyr og overtok en akvariebutikk på Bryne i den tiden - adde da også noen dvergkaniner. Kona Anette, hadde kaniner som liten, hun også, rasen Tan (hun skynder seg å legge til at hun hadde flere kaniner enn Kjell). Men det var den historien. Vi skal nå gå tilbake noen år, for snart 6 år siden, da var det eldstejenta Elisabeth som øn-

sket seg et kjeledyr. Valget falt selvsagt på kanin. Vi bodde på Bryne og kjørte til Sandnes og kjøpesenteret Kvadrat, der vi kjøpte en dvergkanin i zoobutikken.

Litt senere fikk jeg jobb i nord-norge og kaninen ble med på flyttelasset. Så ble det ny jobb, vi flyttet, da jeg fikk stilling som pastor i Raufoss Baptistmenighet (og med kaninen også denne gang på flyttelasset). Så ville Kristoffer også ha seg sin egen kanin, så vi kjøpte en hvit dvergkanin til han. Vi hadde jo nå god plass til dyr, og som nevnt hadde vi funnet ut at Raufoss var et trivelig sted å bo på, så vi kjøpte oss hus her. Selv kjøpte jeg også noen høner, forteller Kjell, da det sto ei stor vedbod her som jeg bygde om til hønshus. Men så ble interessen større for kaninene, og jeg



Kjell har bygget bur etter som han trengte flere rom til nye dyr, så det har blitt flere forskjellige burmodeller. - Jeg lærer noe nytt og får nye ideer etter hvert bur som jeg bygger ferdig . . .

fant ut at jeg selv ville ha større kaniner. Dette var også med tanke på matauke (altså ha noe å fylle i fryseboksen). Så kom jeg i kontakt med Annar Sollien på

Gjøvik, som hadde Belgisk Kjempe, og han var med i Indre Østland Kal. Jeg kjøpte ei hu og denne skulle jeg få komme tilbake med for å pare. Hua hadde et ilsint



Flere kaniner er kommet på plass hos familien Frøyland - Kjell og kona Anette har fått seg Angora! Elisabeth og Kristoffer har fått seg Hermelin blå zobel og venter nå på kaninunger

temperament, slik at hannen måtte ha «beskyttelse». Hua fikk fram kun 3 unger. Disse ble eksteriør- og kvalitetsmessig meget bra (men grunnet huas krigerske oppførsel havnet den senere i fryseren).

Og så ble det kaninutstilling

Interessen for rasekaniner kom nå «sigende» inn på Kjell, det ble medlemsmøter og deltagelse på utstillinger. Mine kjemper fikk god omtale på dommerbordet, så dette var gøy, forteller Kjell. Dyra bemerket seg med god pels og farge, noe som Kjell mener kommer av at dyra står ute, hvor de får nok av frisk luft og godt lys. På LU-2004 i Skien ble det napp i rasekruset og napp i vandrepokal for beste enkelt-dyr i kjemperaser.

Kjempekaniner spiser mye mat . . .

Ja, det merkes i lommeboka når det skal kjøpes inn kraftfôr. Akkurat nå har jeg ikke så mange kjemper. Har noen voksne hanner, men kun ei voksen hu til å avle på - det ble litt mer salg enn beregnet, sier Kjell. Men hvis avlen nå kan komme i gang så blir det sikkert nok kaninunger. Det har ikke gått helt etter oppskriften i år, så det er dårlig med unger.

På det meste har jeg hatt 18 voksne Belgisk Kjempe og da går det mye fôr, 300 gram pr dyr til dagen, så da er det jo bare å regne ut. Jeg fører med kalvepeltets og høy. Jeg er heldigstilt med å ha en bonde som nabo, med et stort jorde som jeg kan hente grønt gras på om sommeren, samt at jeg kan bruke jordet til å tømme ut møkka, for det blir det jo en del av fra disse kaninene.

Totalt har Kjell 14 burrom ute. Bura er bygget opp i forskjellige modeller og seksjoner. Jeg bygger bur ettersom jeg får tak i bygningsmaterialer, det hele går ut på gjenbruk, forteller Kjell, så jeg følger



Kjell liker majestetiske kraftige kaniner, - og det er jo denne kjempa til Kjell

med hvis det er noe på bygda som skal rives. Her kan han vise til at et bur er fra en gammel låve, og et bur er materialer fra en silo. Det blir kaldt her om vinteren, så det må bygges solide og kraftige bur.

Angorakaniner

Vi har fått på plass 3 Angora, en hann og 2 huer. Det er Anette som er interessert i å lage produkter av ulla, men det er jeg som klipper, sier Kjell. Da jeg slutta med høns, så lagde jeg hønshuset om til stall for Angorakaninene, så der har jeg satt



Elisabeth og Kristoffer med sine første kaniner som de fo har hatt som kjæledyr i mange år nå. Elisabeths kanin har jo vært med på kjøretur «Norge rundt»

opp en seksjon med 9 bur. Det blir litt «prøving og testing» på hvordan en skal ha sine bur, da det skal være mest mulig praktisk og på en slik måte at kaninholdet kan fungere enkelt å greit. Går det for mye tid til dette, så blir det jo en hobby med stress og ikke til å slappe av med. Og med 3 unger, mye å gjøre på jobben, så blir det vanskelig å komme seg av gårde på utstillinger. Jeg får forsøke å få med meg de lokale, og de to store.

*Til høyre, innestall: Når vi kjøpte huset her, så var dette først ei vedbod, så ombygd til høns-
hus, og nå er det blitt angorastall med 9 enkle
burrom, hver i størrelse på 75 x 90. Fore-
løpig er 3 voksne Angora på plass, 2 huer og
en hann, vi håper på flere om ikke så lenge.
Under: Kjell påpeker at Belgisk Kjempe er en
stor, krevende kanin, som trenger store gode
burrom til å bevege seg i.*

- TK ønsker lykke til videre med alle kaninene



*Synnøve, minstedatter,
med angoradress laget av mor Anette*

«Ein oppdrettars dagbok»

Gjesteskribent:

Thor Øivind Larsen

God vår

Sjølvs om vi her var i ei god tru og gikk i gang med å skifte til sumardekk som regelverket tilsa det, fikk vi litt krampevinter i 2 dagar før sola begynte å skinne frå skyfri himmel.

Men nå byrjar våren å komme til vestlandet og planer for kva sumaren skal nyttast til er lagt. Eg tenkjar mykje på kva eg skal gjere for å avle fram gode dyr som har det triveleg og får gå ute i store innhegningar. Den innhegninga eg starta med er framleis intakt, sjølv om mine eigne og naboungane har klatra i det for å komme over til dei små søte forsvarslause nøsta som blir kosa med av ungar med snørr og diverse. Passer på så dei ikkje skadar dei, men når barna tar hand om dyra, ser eg at desse blir tammere enn om dei alle står i bur. Det går litt hardt utover nettingen, så eg har gjort diverse for å reparere dei. Eg har også fundert mykje på å lage eller kjøpe nye.



Som dykk kan sjå, har eg anskaffa meg nytt innhengningsgjerd (med straum) - og her ligg «beilerane» å kosar seg i vårsola



El. gjerde for kanin

Eg har ein nabo som driv med sauer. Han hadde sett eit firma som selde netting tilpassa kanin. Dette kjøpte eg inn (i smug, om dykk skjønner kva eg meiner).

Hadde litt problem i byrjinga med å få det til slik at det gjekk nok strøm gjennom gjerde og slik at kaninen berre var borti nettet

den eine gongen. Sjølv ungane mine syntes det var morsamt å ta på gjerdet. Så det blei mykje prøving og feiling, men i dag likar hverken ungane mine eller kaninane å være borti gjerdet . . .

Gjerdet er på 50 meter, og eg har kjøpt batteri drevet gjerdeapparat. Det eg må passe på er at graset ikkje kjem borti tråd nummer 2. Litt banalt å klippe gras før du skal sette inn kaninane for å sleppe å bruke tid med å slå plenen på eit så stort område. For å ikkje krysse eller legge dobbelt, så blir det å tenke på desse leikane vi hadde som små - eg tenker her på der du skulle teikne ruter utan å krysse eller sleppe pennen. Ikkje alltid like lett, så eg må jukse litt av og til når det gjelder å få rette linjer.

Er du interessert i å kjøpe slikt nett kan du lese meir på: www.nessemaskin.no

LUU - kandidatane

Har nå endelig fått mitt første kull med liten tysk vedder som kan nyttas på LUU. Satsar nå på å få fram 4 kull først, så får vi sjå kor mange kaninungar av brukbar kvalitet dette gir. - Har elles eit kull frå før, som har fått klengenamnet grillkullet



Her har eg fått ut i innhegninga mi årets første kull av Liten Tysk Vedder - eg er i den tru at kaninane trivast med å gå ute slik

(berre tøyser). - Tanken var å avle fram kaninungar som kunne stilles ut på lokale utstillingar tidleg haust som ungdyr utan å være for gamle eller for små. Ser fleire gode kandidatar no som dei begynner å vekse til. Som veddere flest, henger de fleste øyrene ned, sjølv om det var kaldt når dei vart fødd.

Leste ein plass at veddere som er født når det er kaldt ofte ikkje får den skikkelige hengen på øyrene, men vi får nå sjå. Har fleire hoer som har godt samen med hannen i innhegninga for litt paring ute i sol og varme. Kanskje det har hatt ein effekt på dei trege hoene mine, for nå er det fleire som krafser og graver inne i bura sine. Kassene er klar, så eg ventar i spenning.

Mangel på høy

Nå når våren er inne for fullt er det smått med høy, og bønder i distriktet vert kontakta for å skaffe seg meir. Skal seia denne rasen et mykje høy. Eg bruker ein 80 liters vedsekk pr dag med høy for å mette dyra mine. Eg gir ikkje så mykje kraftfôr, så det går kanskje hardare utove høyet enn vanleg. Har nå avtale om at eg kan slå eit nedlagt jorde slik at eg kan få meg høy

til vinteren. Tenker litt på lover som står i distriktet, og ikkje lengre vekke enn 500 meter står ein prima låve for bruk til kaninar, men har slått frå meg tanken. Synes det held med dei 17 bura eg har som ein start. Det er jo tider der ein tenker over kva ein verkeleg held på med. For at endane skal møtast med hage, ungar og skule, må eg ta full reingjering av nokre bur av gangen, slik at eg ikkje brukar for mykje av helgane til berre å syle med kaninane.

Bruk gjødsla

Når våren kjem kommer tida for å plante blomster og anna nytte-grønsaker. Som gjødsel til desse, vert møkka frå kaninane nytta som næring. Ettersom eg bur i nytt hus så er det ikkje så mykje plantar og busker kring huset. Har nå trilla vekk møkka frå i fjor og lagt under duk. Eg

gjorde det same i fjor og det er nå svært frodig der, så vi ha gjort det same med eit nytt bedd i år.

Til neste gang

I desse dagar driv eg å restaurerer det eine utebure og har. Som dykk sikkert har lest tidligare, så er eg sjukepleiar og jobbar med rehabilitering. I den samanheng er eg litt knytt til ein sjukeheim der eg bur. I fjor hadde eg ute dei 2 kulla eg fekk med liten tysk vedder, slik at bebruarane på sjukeheimen hadde noko å sjå på eller klappe.

Kaninungar er også eit trekkplaster for barn. Korleis dette går vil eg fortelje meir om seinare, sjølv om eg kunne skreve fleire sider om korleis dette var i fjor, men noko må eg spare til eit anna nummer.

-Takk for di merksemd for denne gong.



Då håper eg å nå nokon av mine avlsmål denne våren - men svaret kjem ikkje før til hausten

Hva består et pelshår av og hvor kommer fargen fra?

Artikkel nr. 1: Hårsekken

Her i TK har det tidligere gått artikkelserie om fargegenetikk, og serien handlet i det store og hele om *"hvilke genkombinasjoner gir hvilke farger"*. Serien som begynner i dette TK skal forsøke å se på dette på en litt annen måte. Vi skal se på hvor fargene kommer fra, hva de er, hvor de lages og hvordan de lages. Etter hvert vil vi nok komme inn på gener også, men vi skal starte med å se på hva et pelshår er, hva kaninfarge egentlig er og hvordan fargestoffene kommer inn i pelshårene.

Hvor finnes det farge

I en kanin finnes det fargestoff i pelsen, men det finnes også fargestoffer i klør, hud og i regnbuehinnen i øyet. Alle disse

fargestoffene er av samme hovedtype – de kalles Melaniner. Melaninene kan ha mange forskjellige farger – svart, brun, blå, grå, gul, oransje, rustrød, osv. Alle de forskjellige fargene og tegningene vi kan se på kaniner kommer av at disse forskjellige Melaninene er til stede i større eller mindre mengde. Dessuten kan de blandes, forsterkes, fortynnes og fordeles på det enkelte pelshår - også rundt på de forskjellige delene av kroppen til kaninen.

Hva er pelshår?

De aller fleste pattedyr er dekket med pels, det gjelder kaniner også. Det enkelte pelshår består for det meste av døde celler av en type som kalles Keratinocytt.

En Alaska skal ha pelshår som er «godt mett» av svarte Melaniner. Dette er små "fargekuler" inne i pelshårets hår-celler. Hos en svart kanin er det så og si bare svarte fargekuler, ca 95%. Fargekulene har det vitenskapelige navnet Pigmentgranuler. De er bitte-små, men kan ses i mikroskop, og da vil en se de er utrolig mange

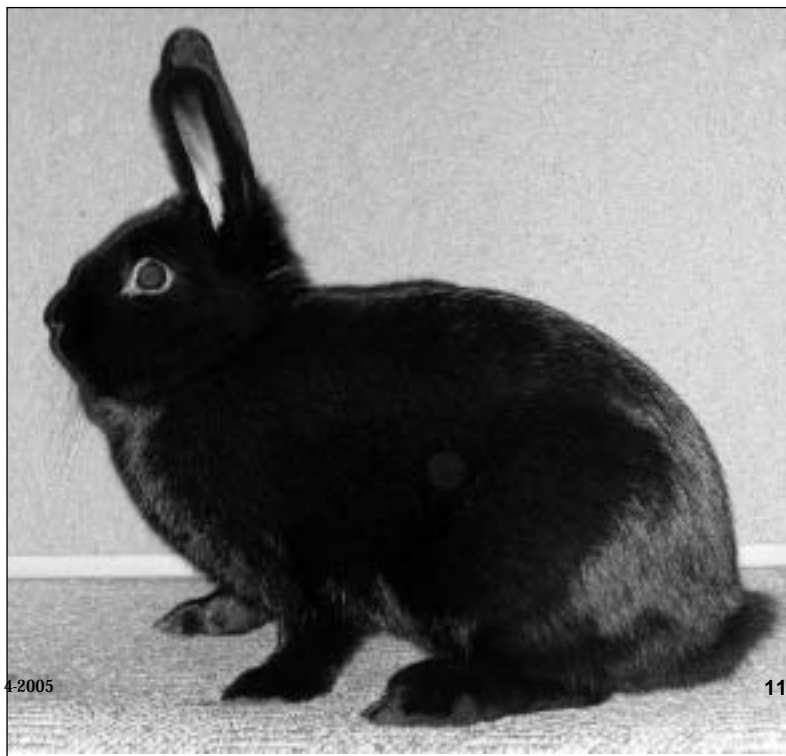

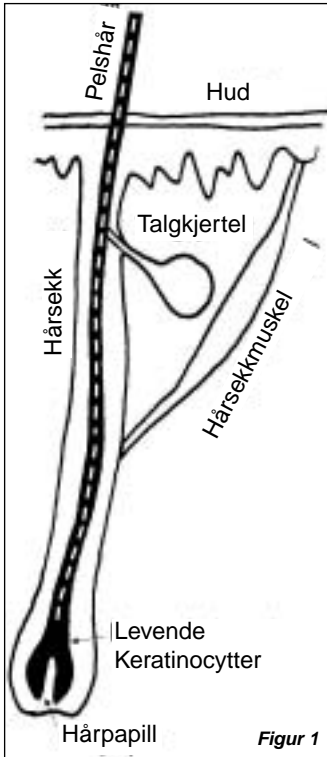

Figur 1

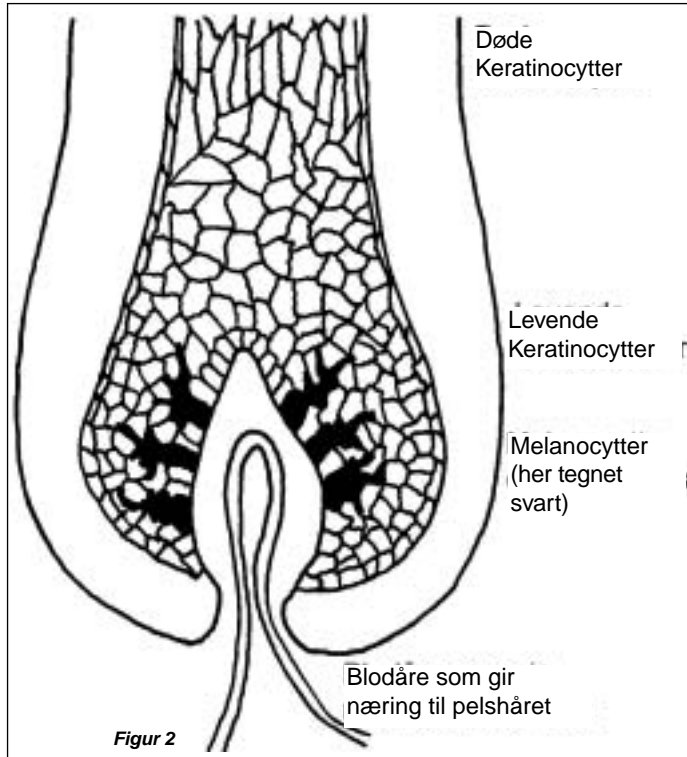

Figur 2

I huden finnes det hårsekker (se figur 1). Helt nederst i hårsekken er det levende Keratinocytter. Disse formerer seg ved deling, slik at pelshåret vokser og presses opp av hårsekken. Etter hvert dør cellene og blir harde og seige – nå er det blitt til et ferdig pelshår. Det er altså hårsekken som produserer pelshår. Før pelshårene forlater hårsekken blir de smurt med talg fra en talg-kjertel. Talget gjør at pelshårene blir blankere og mer «vanntette» eller en kan si - værbestandige.

Pelshår består av en kjerne i midten, deretter et splint-lag og så en hårbark ytterst. Kjernen er delvis fylt med bittesmå luftblærer (se figur 1). Splint-laget ligger mellom kjernen og barken. Barken er det ytterste laget, dette er hardt og dermed motstandsdyktig mot vær og vind. Alle tre

delene består av Keratinocyt-celler som inneholder mye av det harde og sterke stoffet som heter Keratin. Også hud og klør er laget av Keratin, men den Keratinen er av en litt annen type. Fargestoffene finnes for det meste inne i Keratinocytene i kjernen, men det er også farge i splinten. Barken er svært tynn (kun et eneste cellelag) og inneholder ikke fargestoff. Keratinocytene i barken ligger som taksteiner over hverandre og danner derfor en sterk og seig ytterside av pelshåret.

Kaninene har forskjellige typer pelshår – dekkhår, ullhår, osv.

Dessuten finnes i tillegg spesielle pelstyper, det som vi kaller for avvikende pelsstruktur; satinpels, rexpels og ullpels. Den detaljerte oppbyggingen av de forskjellige pelshårtypene er litt forskjellig, men

de følger stort sett mønsteret som er beskrevet over.

Litt mer om hårsekken

Hårsekken er dråpeformet og strekker seg noen få millimeter inn i huden. All celledeling og vekst foregår i bunnen av sekken rundt den såkalte hårpapillen (se figurene). Hårpapillen er en utvekst i bunnen av hårsekken med god blodgjennomstrømming. Rundt hårpapillen deler Keratinocytterne seg og blir flere. Slik vokser pelshåret og presses oppover i sekken. Samtidig med at dette skjer så produseres det også fargestoffer i form av små fargede kuler som overføres inn i de nye Keratinocytterne. De cellene som lager disse fargestoffene heter Melanocytter og de sitter fast på yttersiden av hårpapillen (se figur 2). Melanocytterne har små utvekster eller utløpere. I disse utløperne er det ørsmå "åpninger" som de fargede pigmentkulene kan komme ut av. De kommer inn i Keratinocytterne (hårcellene) og så blir de "fanget" der inne slik at de blir med oppover i hårsekken og ut av huden etter hvert som pelshåret vokser.

Mer om fargestoffene – Melaninene

Selve fargestoffene har det videnskapelige navnet "Melaniner" og disse fargestoffene finnes altså i små "fargekuler" inne i hår-cellene i pelshåret. Disse kulene er svært små og hver hår-celle har plass til mange slike svarte, brune og gule kuler. Hos en svart kanin, f.eks. Alaska, er det så og si bare svarte kuler (ca 95% er svarte), mens i en viltgul kanin er det nesten bare gule fargekuler. Disse fargekulene har det videnskapelige navnet Pigmentgranuler og selv om de er bitte-små kan de ses i mikroskop – da vil man også se hvor utrolig mange slike Melaninkuler som finnes inne i pelshårene (mer om fargekulene kommer i neste artikkel).

Oppsummering:

Pelshår består av hårceller som deler seg nederst i hårsekken i området rundt hårpapillen. På hårpapillen sitter det Melanocytter som lager fargekorn som overføres til de nye hårcellene mens de enda lever.

Etter hvert som pelshåret vokser og presses oppover i hårsekken dør de enkelte hårcellene og hårcellene blir mindre, hardere og seigere. Fargestoffet er nå "fanget" inne i de døde hårcellene. Før pelshåret forlater hårsekken blir det smurt med et talglag slik at de får fin glans og blir mer vanntette.

I neste artikkel skal vi se på de enkelte fargestoffene som finnes. Deretter kommer artikkel om selve "fargefabrikken" der fargestoffene produseres. Så blir det en artikkel som tar for seg hvordan et gen blir til et ferdig produsert protein. Til slutt skal vi avrunde det hele med en artikkel om øyefarge.

Geir Nordvik

Ordbok:

Keratinocytt – hårcelle

Keratin – det harde og seige kjemiske stoffet som hår, hud og klør er laget av

Melanocytt – fargeproduserende celle

Melanin – det kjemiske stoffet som fargene er laget av

Pigment – fargestoff

Granuler – kuler

Hårpapill – en utvekst nederst i bunnen av hårsekken som overfører næring til hårcellene

Talgkjertel – kjertel som produserer talg som smøres på hårene før de kommer ut av huden

Problemer med fordøyelsen hos ungdyr

Flere artikler og oppdretterreportasjer her i TK, viser at ungdyr i fravenningsperioden (fra morsmelk til fast føde) noen ganger får problemer med mage og avføring. Problemet kan oppstå som stort, og andre ganger minimalt. Men så lenge det til en viss grad alltid er til stede, må det tas alvorlig og hele tiden ligge i bakhodet om at et utbrudd også kan komme blant dine kaniner. Problemet kan heller ikke knyttes til noen spesiell rase, men magesyke ser ut for at det mange ganger bare plutselig dukker opp og uten at en er godt forberedt på det. I TK nr 1/2005, presenterte vi oppdretterne Bodil og Odd Einar Lundervold, som driver med rasen Rex, og de fortalte litt om opplevelsen med ungdyr som fikk magesyke. Det er viktig at vi snakker om dette og belyser problemet, og Bodil og Odd Einar lovte de ville beskrive noe mer om dette:

Når ungene er 2-3 uker, så kommer de ut av kassen og vil ha mat. Men problemet er at de vet ikke når de bør stoppe, Rex-ungene har en «glupsk» appetit. Vår første avlssesongen med Rex-kull, så mistet vi mange unger på grunn av magesyke, som utviklet seg til coccidiose. Og har de først blitt syke, så dør de, og de som overlever blir aldri helt det samme (kroppen blir dårlig). Dette var ikke en god opplevelse for en som har hatt kaniner i mange år og en som var helt ny! For vi hadde aldri opplevd noe slikt med andre raser før.

Vær forsiktig med kraftfôret!

Men heldigvis så har vi funnet en løsning på dette, uten å bruke medisiner. Først og fremst så er det viktig å holde ungene borte fra full kraftfôrmengde til de er 4-5 uker. Vi henger hunnens matskål så høyt at ungene ikke klarer å nå opp. Altså, slik



*Det er slik vi vil ha det
- med sunne og trivelige unger
som koser deg med rogneblader*

foto: Bodil

at de ikke klarer å sette framlabbene på når de står, for klarer de det, er de oppi på et blunk. Vi starter heller med å gi ungene litt grønnsaker, tørt brød og kokt potet når de å kommer ut av reirkassen. Så vendes de sakte til med kraftfôr. Vi har funnet ut at hvis de får kraftfôr i en skål for seg selv, så er de ikke så interessert i moras skål. Vår erfaring er også at kaninpellens er best som kraftfôr for ungdyra, den er ikke så "sterk" og inneholder de vitaminer og mineraler - og ikke minst trevler som kaniner trenger og har behov for. Så en må kanskje være enda mer forsiktig med ku- og grise- fôret. Ungdyra kan godt få kvister og grønt, men det må bare tilvendes (det gjelder også voksne kaniner).

Godt og tørt høy er viktig!

I tillegg er det viktig at de har tilgang på godt høy hele tiden. Når ungene er 2-3 uker legger vi litt høy oppi kassen, så de "lærer" å spise høy før kraftfôr. En kan legge litt høy i buret frem til de er 5-6 uker, hvis de ikke "gidder" å spise fra høyhekken. Det er også viktig at buret er tørt og rent. Vær nøye med å spa ut møkk ofte! Ikke la buret fylles opp med avføring. Kaninmoren har nemlig coccidier naturlig i skitten sin, og når den hoper seg opp, så er det større sjanse for at ungene blir syke. Kast mat og høy som har ligget mer enn et døgn inni buret. Strø gjerne litt spon over avføringen daglig, og gjør helst rent en gang i uka. Dette vil selvsagt være avhengig av årstiden. Om sommeren må en være ekstra påpasselig, for da florerer det med bakterier og fluer!

Det er også viktig at ungene får i seg nok væske. En stund hadde vi vannskål inne i buret til ungene, men fant ut at de drakk fra skålene som henger på døra allikevel. I tillegg så ble vannet inne i buret fort skittent. Så lenge ungene kan sette framlabbene på noe, så rekker de opp!

Følg nøye med på avføringen!

Skulle du oppdage at de har bløt avføring og dårlig mage, så må det reduseres på kraftfôret. Eller aller helst kutt ut kraftfôret en dag eller to, og så kan det tilvendes i små mengder igjen. Pass på at de får i seg høy. Noe annet som kan hjelpe til med å regulere magen, er blåbærlyng og ville bringebærblader. Vet ikke helt sikkert, men de blir i hvert fall ikke dårligere av det! Det aller beste er selvsagt å forebygge og dermed unngå sykdom.

Så husk rent vann, og at godt høy alltid er tilgjengelig. Vend dem sakte til kraftfôret, og som nevnt; - har du anledning så anbefaler vi ville bringebærblader!

En annen ting, som gjelder både unger og voksne, er forstoppelse. Det kan oppstå hvis kaninen ikke får i seg nok væske, f.eks når det er veldig varmt. Da kan vi anbefale å sette sprøyte med sterilt vann rett under skinnet i nakken (bør gjøres av noen som har erfaring med sprøyter) og passe på at kaninen beveger seg mye, slik at tarmsystemet kommer i gang igjen. I tillegg så kan en massere magen, det gjør det i hvert fall ikke verre.

Det høres kanskje ut som det er mye å tenke på, men hvis en først får inn gode rutiner, så går det av seg selv til slutt. Og nå er jo ikke dette noen fasit, men noen erfaringer som vi gjerne ville dele.



Utstillinger/aktiviteter 2005/2006:

4.- 5. juni Drammen (Lierdagene)
annonse i dette TK

11.-12. juni: Nord-Trøndelag
annonse i TK nr 3 - side 12

24.-26. juni: Indre Østland
annonse i TK nr 3 - side 23

8.-10. juli: Alingsås
annonse i dette TK

26.-28. aug.: Tønsberg «Hobbydyr»

3. september: Oslo&Akershus

7.- 9. oktober: Jæren

7.- 9. oktober: Møre&Romsdal

14 -16. oktober: Tønsberg

LUU-05: 4.-6. november: Sarp.

18.-20. november: Haugaland

18.-20. november: Trøndelagen

18.-20. november: Indre Østland

2.- 4. desember: Rogaland

9.-11. desember: Askim

2006:

14.-15. januar: Drammen

10.-12. februar: Dansk LU, Bogense

17.-19. mars: Tønsberg

24.-26. mars: Svensk LU, Sandviken

3.-5. november: LUU Nord-Trøndel.

**NB! - Utstillinger må meldes inn til
Thormod, mail: thsae@online.no**

Til alle foreninger: Ny registreringsordning trer i kraft fra 1. august.

Dyr som skal merkes i høyre øre må merkes etter utstilling fordi det er vedtatt å slutte med registrering på ordinære utstillinger. Bokstavsett til merketang bestilles fra Dagfinn Johansen innen 1. juni. Bokstaver til de forskjellige merketenger leveres så fort det er praktisk mulig. Det finnes en del bokstaver til den svenske Eskilstuna-tangen på lager.

Alle foreninger oppfordres til å avholde registreringsbedømmelser hvor kaninene registreres umiddelbart. Hilsen sportsutvalget - Anne Mette Klepaker



Nordisk Kaninstandard:

KURS-TILBUD

Pris kr 250,- NB: Tilbudet gjelder kun til dem som skal gjennomføre Standardkurs

Kanin og folkefest i tre dager!

Alingsås sortens KAF innbyr til sin årlige sommerutstilling i Alingsås, 8.-10. juli. Vi regner med ca 700 kaniner og utover det så kommer en rekke andre smådyr å vises frem.

Gode campingmuligheter. - Varmt velkomne til Alingsås, Sverige!

Eliteutstilling i Østfold

Tradisjonen tro arrangerte Østfold Avslag for Kaniner også i år eliteutstilling, som ble avholdt på Kalnes Videregående skole lørdag 23. april. Det var i alt 36 utstillere fra 5 foreninger. 121 hanner i klasse H, 40 av disse stilte i klasse G (elitegruppe) og to utstillere stilte hu med kull. 3 foreninger deltok i lagkonkurransen.

2 dyr oppnådde 96 poeng, Perle Ekorn til Kari Jørgenrud og Dverghare til Roar

Strand, og dommerne, Erik Arntzen og Svein Lundgren, avgjorde at Perle Ekorn ble best in show.

8 dyr fikk 95,5 poeng og 23 dyr fikk 95 poeng, men utstillerne stilte jo de beste hannene de hadde. Dommerne gjorde en god jobb. De dømte rasevis, og ved poenglikhet avgjorde dommeren hvilket dyr som ble elitehanne. Det var fint å se at dommerne dømte så likt og var enige om 95 dyr og bedre. Her er resultatene:

Alaska:

Toril/Johnny Lyshaug, Askim 95

Angora:

Marianne Myki, Eidsvoll 95,5

Belgisk Hare:

Arild Henriksen, Aurskog/Høl. 95,5

Belgisk Kjempe:

Kari Jørgenrud, Askim 94,5

Blå Wiener:

Kai Tveten, Askim 95,5

Bourgogne:

Arne Nordlie, Askim 94

Deilenaar:

Tron Henri Kurverud, Eidsvoll 94

Dvergvadder:

Kari Jørgenrud, Askim 95

Dverghare:

Roar Strand, Eidsvoll 96

Engelsk Schecke:

Jan Holm, Askim 94,5

Fransk Vedder:

Arild Henriksen, Aurskog/Høland 94

Hermelin:

Monica Ulfsbøl, Eidsvoll 95,5

Hollender:

Jan Holm, Askim 94

Hvit Land:

Arne Nordlie, Askim 95

Liten Chinchilla:

Thor A. Evensen, Aurskog/Høl. 94,5

Liten Havana:

Arne Nordlie, Askim 95

Liten Sølv:

Oddvar Antonsen, Sarpsborg 94,5

Liten Wiener:

Kai Tveten, Askim 95

Marburger Ekorn:

Kent Rune Eriksen, Sarpsborg 94,5

Perle Ekorn:

Kari Jørgenrud, Askim 96 p

Rex:

June Årøe/Kim Kofstad, Eidsvoll 95

Sachsengold:

Christine Ringstad, Sarpsborg 94,5

Sallander:

Vigdis Grøtli Henriksen, Aurskog 94

Stor Chinchilla:

Rolf Olsen, Sarpsborg 94,5

Tan:

Bjørn Petter Åsheim, Sarpsb. 95,5

Thyringer:

Thomas Karlsen, Eidsvoll 95 p

Tysk Kjempehecke:

Arild Henriksen, Aurskog/Høl. 93,5

Wiener:

Kai Tveten, Askim 94,5 p

Hu med kull:

Monica Ulfsbøl, Eidsv., Hermelin 95

Elitegruppe:

1. Kari Jørgenrud, Askim 380,5

2. Kai Tveten, Askim 380

3. Marianne Myki, Eidsvoll 379,5

4. Toril/Johnny Lyshaug, Askim 379

Lagkonkurransen:

1. Askim og Omegn KAF 951

2. Eidsvoll og Omegn KAF 948

RESULTATER KANINHOPPING:

Krokett bane lett: (23 starter, 5 pinner)

1. Christine Ringstad - Happy Landing (0+0)
2. Ingerid M. Aglen - Aperitiff (0+0)
3. Marlene Larsen - One of a Kind (0+0)
4. Caria Næss - Surre (0+0)
5. Silje Olsen - Amanda (1+0)
6. Linn Andresen - Treasure of Mankind (0+1)
7. Carine Rodal Moe - Ludde (1+0)
8. Camilla Nielsen - Wolly (1+0)
9. Carine Rodal Moe - Lilje (1+0)

Krokett bane middels: (11 starter, 3 pinner)

1. Linn Andresen - Strength of Thunderstorm (0+0)
2. Line T. Johansen - Baloo (1+0)
3. Anja Andresen - True Intensity (1+1)
4. Anja Andresen - Liagardens Rose (0+2)
5. Hilde Torp - Junibakkens Sound of Me (1+2)

Krokett bane vanskelig: (10 starter, 2 pinner)

1. Linn Andresen - True Illusion (1+1)
2. Hilde Torp - Bredes Special Wish (2+0)
3. Linn Andresen - Ørehavnas Rebello Propello (1+2)
4. Linn Andresen - Dalholens Favourite Triumph (2+2)



Aperitiff, eier Ingerid M. Aglen, nr 2 krokett bane I

Utstilling på Nordkisa

Eidsvoll og omegn Kaf. arrangerte sin årlige vårutstilling, 15.-17. april, på Nore Grendehus, Nordkisa. Det var påmeldt 153 katalognummer, hvor de aller fleste stilte i klasse A, men også 4 dyr i klasse B, 3 i klasse D og 5 i klasse M. Som det fremgår av resultatlista i klasse A, var værkvaliteten meget bra på hannene (18 av de 20 på lista er besatt av hanner). Roar Strand fikk Best in Show med Dverghare hvit røddøyet, 96 poeng. Dommere var Thormod Saue og Svein Lundgren.



Vinner kl D, hu med kull, Hermelin viltgrå i 95 poeng, til Monica Ulfsbøl

Best i Rasen: Belgisk Kjempe: 94,5 p Kari Jørgenrud. Fransk Vedder: 94 Unni Holm/Jørn Øverby. Wiener: 94,5 Leif Laache. Angora: 95,5 Marianne Myki. Rex: 95 June Årøe/Kim Kofstad. Hvit Land: 95 Leif Opsund. Belgisk Hare: 95 Bengt Karlsen. Sallander: 94,5 Vigdis G. Henriksen. Thyringer: 94,5 Thomas Karlsen. Alaska: 95,5 Erik Arntzen. Deilenaar: 93,5 Tron Henri Kurverud. Perle Ekorn: 95,5 Kari Jørgenrud. Engelsk Shecke: 94,5 Hilde Haakenstad. Liten Havana: 94,5 Liv Tangen. Sachsen-gold: 95 Tor Arve Kristoffersen. Tan: 95 Liv Tangen. Zobel: 92,5 Tor Gillerholtmoen. Russer: 91 Tor Gillerholtmoen. Dvergvadder: 94,5 Kari Jørgenrud. Hermelin: 95 Monica Ulfsbøl. Dverghare: 96 Roar Strand.

Resultatliste klasse A:

1. Roar Strand, Eidsvoll, Dverghare hvit røddøyd 286
2. Roar Strand, Eidsvoll, Dverghare viltgrå 286
3. Erik Arntzen, Oslo&Akershus, Alaska 285
4. Bengt Karlsen, Aurskog/H., Belgisk Hare 284,5
5. Kari Jørgenrud, Askim, Perle Ekorn 284,5
6. Leif Opsund, Sarpsborg, Hvit Land 284,5
7. Marianne Myki, Eidsvoll, Angora hvit røddøyd 284
8. June Årøe/Kim Kofstad, Eidsvoll, Rex hvit r.ø. 284
9. Arild Henriksen, Aurskog/H., Belgisk Hare 284
10. Monica Ulfsbøl, Eidsvoll, Hermelin viltgrå 284
11. Eldar Vestvold, Eidsvoll, Dverghare hvit røddøyd 284
12. Tor Arve Kristoffersen, Indre Østl., Sachsen-gold 284
13. Thomas Karlsen, Eidsvoll, Thyringer 283,5
14. Leif Laache, Oslo&Akershus, Wiener hvit 283,5
15. Liv Tangen, Sarpsborg, Tan svart 283,5
16. Kari Jørgenrud, Askim, Dvergvadder viltgrå 283
17. Roger Skjøåås, Eidsvoll, Hvit Land 283
18. Vigdis Grøtli Henriksen, Aurskog/H., Sallander 282
19. Liv Tangen, Sarpsborg, Tan brun 95
20. Anne Brochs, Askim, Alaska 95

Resultatliste klasse B:

1. Tor-H Gillerholtmoen, I.Østl., Angora hvit røddøyd 94

Resultatliste klasse D:

1. Monica Ulfsbøl, Eidsvoll, Hermelin viltgrå 95
2. Sølvi Lysfjord, Oslo&Ak. Dvergvadder hvit blåøyd 95

Resultatliste klasse M:

1. Sølvi Lysfjord, Oslo&Ak. Dvergvadder hvit blåøyd 95

Drammen & Omegn Kaf. - Innbyr til utstilling i Lier Endags utstilling lørdag 4. juni - Lierdagene

Lierdagene er en folkelig og variert feiring av Lierbygdas frodige kultur- og samfunnsliv

Utstillingen er åpen i klassene: A – B – C1,0* – D – M

*I klasse C premieres inntil tre dyr pr. utstiller

Påmelding: NKF's "Påmeldingskjema" sendes på e-post til: kaaretun@start.no eller vanlig post til: Kaare Midtun, Bergav. 7, 3360 Geithus - poststemples senest mandag 30. mai. Påmeldingsavgift: kr. 45,- pr. ktl. nr. – betales ved fremmøte
NB: Dyra må være på plass innen kl. 10:00 lørdag 4. juni. Premieutdeling kl. 16:00

Ved spørsmål, ev. veiforklaring, ring til:
Thormod Saue 90090472 eller Kaare Midtun 90754648

Eliteutstillingen i Rogaland

Rogaland Kal. var arrangør av årets «hannekamp», lørdag 7. mai. Utstillingen hadde vi i et stort telt i gågata i Sola sentrum, i forbindelse med "Soladagene". Mye folk var innom teltet for å kikke på kaninene og det var stor stas for de minste som fikk klappe en levende kanin! Det var ikke særlig mange kaniner påmeldt, kun 38 hanner i klasse H, en ungdyrsgruppe og to huer med kull. Det var innlagt elitegruppe, klasse G, som ble vunnet av Geir Hamre med 381, foran Ivar Haugland med 379,5. Lagkonkurransen ble vunnet av Jæren og Sandnes med 947,5 poeng, foran Rogaland med 944,5 poeng (til laget tar man på forhånd ut 12 kaniner i minst 6 raser, og i sluttsommen teller 10 dyr, men det skal fortsatt være med 6 raser blant de 10). - Her er resultatene:

Fransk Vedder:

Geir Engelsgaard, Rogaland 92

Satin:

Torund Høie Thorvaldsen, Jæren 94

Rex:

Roger Høyland, Jæren og Sand. 95

Bourgogne:

Hilde Krogedal, Jæren og Sand. 94,5

Hvit Land:

Petter Thorsen, Rogaland 95

Belgisk Hare:

Ivar Haugland, Jæren og Sand. 96

Ivar Haugland, Jæren og Sand. 95

Alaska:

Jone Ø. Egeland, Rogaland 93

Liten Tysk Vedder:

Elin Stangeland, Jæren og Sand. 95

Deilenaar:

Geir Nordvik, Jæren og Sand. 94,5

Liten Havana:

Svein Magne Josdal, Jæren/Sa. 93

Hollender:

Gaute Jåtun, Rogaland 94

Tan:

Jone Ø. Egeland, Rogaland 95,5

Arild Gundersen, Jæren og Sand. 95

Arild Gundersen, Jæren og S. 94,5

Dvergvedder:

Monica Stangeland, Jæren og S. 94

Geir Engelsgaard, Rogaland 94

Hermelin:

Geir Hamre, Jæren og Sandnes 96

Olav Dalva, Rogaland 95,5

Marte Larsen, Jæren og Sand. 95,5

Geir Hamre, Jæren og Sand. 95,5

Arild Netland, Rogaland 95

Geir Hamre, Jæren og Sandnes 95

Dverghare:

Imre Ødegård, Jæren og Sand. 94,5

Klasse M Ungdyrsgruppe:

Fransk Vedder:

Geir Engelsgaard, Rogaland 93,5

Klasse D Hunn med kull:

Hermelin: Marte Larsen, Jær. 95

Hermelin: Arild Netland, Rog. 94,5



Best in Show ble Hermelin hvit rødøyet til Geir Hamre, 96 poeng



<http://www.djohansenshusdyrutstyr.no>

B. Børresen: Husdyrliv	kr 357,00
Åke Johansson: Kaniner for alla	kr 157,50
Åke Johansson: Min første kanin	kr 42,00
Åke Johansson: «Pelsen»	kr 94,50
Monika Wegler: Min kanin	kr 157,50
Monika Wegler: Kaniner	kr 136,50
Monika Wegler: Dvergkaniner.	kr 136,50
F. Wanning: Boken om Vedderkaniner.	kr 115,50
Erling Balle: Angorakaniner	kr 199,50
Olsson/Rebert: Fargeavl (Angora+andre)	kr 94,50
AB-skålen (leveres i flere farger)	kr 33,60
Stjerneskålen, stor, 1 liter	kr 25,20
Stjerneskålen, liten, 1/2 liter (flere farger)	kr 21,00
Jokerskålen (flere farger)	kr 21,00
Vippeskålen	kr 29,40
Drikkenippel, med T-kryss	kr 12,60
Drikkeskål-automat, Rodari	kr 33,60
Flaskeholder med feste og skål	kr 16,80
Drikkeflasker, 3 dl, 6 dl	fra kr 26,25 til kr 29,40
Drikkeflaske, 1 liter	kr 34,65
Plast-utløp for 8 mm slange	kr 5,25
Utløp med krane	kr 39,90
Vannslange, 8 mm, svart, pr meter	kr 4,20
T-stykke / Kryss / Ende., til 8 mm slange, pr stk	kr 4,20
Vanntank, 5 liter, med utløp	kr 114,45
Vanntank, 6 liter, med løst utløp	kr 84,00
Høyhekk	kr 33,60
Skipperbur.	fra kr 136,50
Kaninbur	str. fra 60 til 116 cm, fra kr 288,75 til 682,50
Spray-flaske mot midd/uttøy	kr 68,25
Burlås	kr 4,20
Sytang for netting, manuell	kr 168,00
Syringer for netting, pr kg	kr 78,75
Tang for klipping av klør	fra kr 68,25 til kr 76,65
Avbiter-tang (meget bra)	kr 183,75

NB: I tillegg 24% MVA, ikke bøker. Mye utstyr til fjørfe/fugler. Vi sender katalog. Stort utvalg i netting -5% ved kjøp kr 5000. Alle bestillinger blir sendt i oppkrav. Kjøp under kr 100,- + kr 25,- i gebyr. Ved kjøp varer kr 1.500,-, gis 10% rabatt.

Bestilling: D. Johansen Husdyrutstyr, Åsly, 3175 Ramnes

www.djohansenshusdyrutstyr.no

Tlf.: 33 39 62 95. Mobil: 901 91 911. Fax: 33 39 65 30

*Klubbmesterskap
i Nord-Trøndelag Hoppegruppe*
Helga 23.-24. april avholdt Nord-Trøndelag Hoppegruppe sitt klubbmesterskap på Bo-Byen kjøpesenter i Verdal. Her fikk vi låne et ledig butikkløkale ved siden av dyrebutikken. Vi hadde et meget godt samarbeid med innehaver av dyrebutikken, han hadde satt inn annonse på forside i lokalavisa, slik at det kom mange besøkende for å se på klubbmesterskapet og kaninene vi hadde med for utstilling. Dette ble en meget fin reklame for vår hobby og håper på at vi fikk rekruttert flere nye medlemmer. - Dommere var Anne Duvsethe og Maja Lønvik. Det deltok også hoppere fra andre klubber i Trøndelag, og totalt i alle grener ble det 129 starter. Sammenlagt klubbmester ble Maja Lønvik, med Olderheims Detector.

Hilsen Inge Hovdal

RETT LETT: 28 Starter, 6 pinner

1. Silje Mortensen og Hjerta - (0-0)
2. Malin Boholm og Fires Give Me Something - (0-0)
3. Ingvild Lønvik, Rønn. Montepulciano D'Abuzzo - (0-0)
4. Kristine Indergaard og Silver Starbreeze - (0-0)
5. Dagny Rognhaug og Leo - (0-0)
6. Frank André Juberg og Kennet - (0-0)

RETT MIDDELS: 8 starter og 2 pinner

1. Sigrid Meese og Shining Little Sleeping Angel - (0-0)

RETT VANSKELIG: 7 starter og 1 pinne

1. Maja Lønvik og Olderheims Detector - (0-0)

KROKET LETT: 28 starter og 6 pinner

1. Sigrid Meese og Smybakkens Cruella DeVille - (0-0)
2. Maja Lønvik og Rønningans Belive in Furure - (0-0)

KROKET MIDDELS: 11 starter og 3 pinner

1. Rebekka Haga og Liagardens Tiril - (2-0)
2. Kristine Indergaard, Maximas Atlas av Liagard. - (2-0)
3. Anne Duvsethe og Stjerne - (2-1)

KROKET VANSKELIG: 10 starter og 2 pinner

1. Maja Lønvik og Bredes Made for Madison - (1-2)
2. Sigrid Meese og Shining Little Sleeping Angel - (2-1)

HØYDE IKKE ELITE: 7 starter

1. Line Stensland, Svennings Vivacious Pursuit - 60 cm
2. Line Stensland og Tandbergs Unforgiveable - 55 cm
3. Maja Lønvik, Rønningans Belive in Yesterday - 55 cm

HØYDE ELITE: 5 starter

1. Anne Duvsethe og Stjerne - 60 cm

LENGDE IKKE ELITE: 7 starter

1. Sigrid Meese og Sacrament of Wilderness - 140 cm

LENGDE ELITE: 5 starter

1. Maja Lønvik, Rønning. Belive in BlackVelvet - 160 cm

POENG ÅPEN: 13 starter

1. Maja Lønvik og Olderheims Detector - 42 p
2. Maja Lønvik og Bredes Made for Madison - 40 p
3. Anne Duvsethe og Chicken Mc Nugget - 39 p



Bildet helt øverst: Olderheims Detector, som ble poeng- og sammenlagtvinner, og så er det klubbmesteren, Maja Lønvik.

Til venstre: Sigrid Meese og Smybakkens Cruella DeVille

Nytt fra NKHF:

SOMMERLEIR FOR KANINHOPPING

Som nevnt i et tidligere TK, arrangeres årets sommerleir i Sarpsborg, fra 30. juni til 3. juli. Arrangører er Sarpsborg KAF og Askim KAF i samarbeid. I løpet av mai vil det bli sendt ut invitasjon til alle avslag. Info blir også lagt ut på vår hjemmeside på www.kaninhopping.no

Sommerleiren er ett av årets høydepunkter i tillegg til NM. Her samles kaninhoppere fra hele landet i alle aldre. Mange foreldre benytter også anledningen til å være med. Det blir hoppekonkurranser i alle klasser og grener. I tillegg selvsagt også tid til sosialt samvær. Her blir det muligheter og rikelig anledning til å utveksle treningstips og gode råd for både nybegynnere og viderekomne.

GÅRDSNAVN

Interessen for å få registrere gårdsnavn i NKHF er fortsatt stigende. Tidligere var dette kun for dem som hadde betalt medlemskontingent til NKHF. Nå har kontingenten til NKHF tatt bort, og alle som har betalt medlemskontingent til NKF (lokalforeningene), kan søke om gårdsnavn.

Et slikt gårdsnavn skal være et kvalitetsstempel og et slags "registrert varemerke", og man får navnet inn på en oversikt på hjemmesiden til NKHF, og kan der få lagt inn en link til egen hjemmeside om man vil. Kaniner man selger skal bære gårdsnavnet. Dette er selvsagt særlig aktuelt på hoppebanen hvor gårdsnavnet da blir en del av kaninens konkurranse navn. Følgende gårdsnavn er inne for godkjenning: Hansgarden (Solveig og Åsa Vegsundvåg), Kjelsli (Ida Kjelsli Skarpnes), Langjelan (Camilla Røskaft), Myrset (Ås-

hild Berdal), Atlantic (Carina Tollefsen), Emmas Kaningård (Emma Nordberg), Solbakken (June Årøe og Kim Kofstad) og Furukollen (Anette Floen). Dersom det ikke kommer inn protester innen 14 dager, vil disse gårdsnavnene bli godkjent. Det kan for øvrig neves at styret arbeider med en oppmykning av regelverket i forhold til hva slags navn som kan godkjennes. Hvis noen har synspunkter på dette, er det bare å ta kontakt med Ina Halsen. Regler for godkjenning av gårdsnavn finnes for øvrig på vår hjemmeside.

PLANLEGGING AV KULL og SALG AV KANINER

Som relativt fast besøkende på "forum" på hjemmesiden vår, har jeg lagt merke til svært høy aktivitet rundt omkring når det gjelder planlegging av kull. Det er selvsagt veldig koselig med kaninunger i stallen, men disse vokser og blir store og skal helst finne seg nye hjem etter hvert. Frem til fellesferien pleier det de fleste steder å gå greit å få solgt kaninunger, men utover sensommeren og høsten går salget vanligvis svært tregt.

En annen ting er at mange legger ut kaninunger for salg før de er født. Og så blir de ikke født likevel... Dette virker dessverre mot sin hensikt. Det er mye lettere å finne kjøpere dersom man kan bestemme både farge og kjønn. Noen er av den oppfatning at man vil ha nok bestillinger før man "tar" et kull. Det viser seg imidlertid ofte at det er helt andre som ender opp med å kjøpe, enn de som først viste interesse. Jeg håper at avlen er nøye gjennomtenkt og at man også vurderer hva man skal gjøre dersom man ikke får solgt

kaninungene. Har du plass til å beholde alle ungene selv? Hvis ikke, bør du begrense antall kull og samtidig passe på at ungene blir født på vårparten, og ikke utover sommeren/høsten. I tillegg er det selvsagt viktig å sette sammen de "rette" kaninene slik at du får frem unger som er lette å få solgt. Vær spesielt oppmerksom på arvelige defekter. Det kan også lønne seg å vurdere både eksteriørmessige forhold, gemytt og hoppegenskaper.

En seriøs oppdretter har et viktig ansvar når han/hun skal selge kaninunger! Du bør vite at kaninen kommer til et hjem hvor den får riktig stell, nok frisk luft og stort nok bur. Ikke selg kaniner til barn under 14 år uten at foreldrene er med. Hvis du i tillegg kan gi kjøperen mulighet til å levere tilbake kaninen dersom han/hun angrer på kjøpet, gir dette en ekstra trygghet for at kaninen får det bra. Lykke til! Hilsen Torild Rosenvinge, sekr. NKHF

Norges Kaninavlsforbund tilbyr:

Ny Nordisk Kaninstandard 6. utgave, 350 sider	kr 375,00
Samleperm i plast for «Tidsskrift for Kaninavl»	kr 75,00
Merketang Hauptner med 2 siffersatser	kr 1300,00
Merketang Hauptner ekstra siffersatser	kr 450,00
Merketusj, 50 g	kr 80,00
Skjemaer: Stambokblad blokk á 50 ark	kr 31,00
Burkort for avlshunn, 20 stk	kr 15,00
Burkort små a 20 stk (1,0 og 0,1)	kr 10,00
NKFs Bedømmelseskort / Innmeldingsblanketter til utstilling: blokker á 25 kort - husk å oppgi rase	kr 75,00
Henv.: Ingrid/Dagfinn Johansen, tlf. 33 39 62 95 e-mail: ingrjoh2@online.no	

NB: Det er ikke momstillegg på prisene

Utstilling på Jarlsberg

Den tradisjonelle vårutstillingen ble i år lagt til helga 8.-10. april, i stedet for midt i mars. Normalt samler vårutstillingen i Tønsberg mange utstillere, men denne gang var responsen laber. Kun 20 utstillere med til sammen 52 kaniner var påmeldt. Vi gjorde derfor om til en en-dagsutstilling (med mulighet for levering fredag og henting søndag). Dette viste seg å bli svært trivelig og utstillerne tilbrakte mesteparten av dagen på Jarlsberg. De benyttet anledningen til å utveksle ideer og erfaringer i avlsarbeidet, samt å snakke med dommer Thormod Saue. Totalt var 10 raser representert og flere "nye" utstillere deltok, og det må jo sies å være bra. Best in Show gikk til en veteran, Geir Hovde,

med Tan hann i 95 poeng. Årsak til laber interesse er vel at dyra var satt inn i avl eller de ikke var i pelsform, så neste vår blir utstillingen tidligere i sesongen.

Best i rasen: Belgisk Kjempe: Anita Løveseter 95. Trønder: Siri Lind Johannessen 90,5. Wiener: Ingrid+ Dagfinn Johansen 95. Bourgogne: Arne Nordli 93. Hvit Land: Arne Nordli 95. Liten Havana: Arne Nordli 94,5. Sachsen-gold: Siw Hauge 93,5. Tan: Geir Hovde 95. Dvergvedder: Hedvig Rosenvinge 95. Hermelin: Terje Engh 95.

Resultater, klasse C (for juniorer):

1. Hedvig Rosenvinge, Tønsberg, Dvergvedder viltgrå 95
2. Merethe Engh, Grenland, Dvergvedder viltgrå 94,5
3. Siw Hauge, Tønsberg, Sachsen-gold, 93,5

Resultater, klasse A:

1. Terje Engh, Grenland, Hermelin hvit rødøyd 285
2. Geir Hovde, Oslo&Akershus, Tan svart 284,5
3. Ingrid+Dagfinn Johansen, Tønsb., Wiener hvit 283,5
4. Arne Nordli, Askim, Hvit Land 283,5
5. Torild+Jan Rosenvinge, Tøn., Hermelin blå zobel 283,5
6. Reidun+Just Andersen, Tøn., Hermelin lutino 282,5
7. Grete Moskvil, Tønsberg, Hermelin lutino 282
8. Anita Løveseter, Midt Telemark, Belgisk Kjempe 95
9. Britt+ Bjørn Einar Winnem, Hermelin lutino 95

Nye fine kaninbur hos familien Hoem på Osmarka

Dette startet for 2 år siden, og det hele begynte med at dattera vår, Sol, skulle ha seg en liten kjælekanin. Vi fikk flere råd om å ikke kjøpe Hermelin som kjæledyr, for disse kunne være noe hissig. Det er mor i huset, Rita Hoem, som forteller red. om Hermelin-stallen på Osmarka utenfor Molde. Nå er det vel Rita kanskje har blitt mer ivrig enn Sol med kaninoppdrettet. De driver med Hermelin, og i mange forskjellige varianter. Ja, kanskje for mange er nok Rita villig til å innrømme. Men, det veldig morsomt å ha en slik «fargesprakende» samling. Aller mest går det jo på Hermelin i zobel brun og blå. Men vi har også Hermelin i russer, white, hvit rød-øyet og gulrød (den såkalte bourgognefarge).

Vi får se hva det blir framover, og om vi kommer til å «spesialisere» oss på en bestemt farge og variant, men slik som det er i dag, synes vi det er veldig gøy med alle fargene vi har her i stallen. De kunne gjerne fått litt fler unger disse Hermelin-

ene, slik at vi kunne fått litt mer «fart» i avlsarbeidet. Ikke alle er så gode mødre heller, men det varierer det også, sikkert som med alt annet.

De har god nok plass der de bor, både for «folk å fe». På Osmarka har de kjøpt en nedlagt skole og bygget om til beboelsehus. Som bildene viser til høyre, er pappa Kjell en dyktig snekker, så han har nok å henge fingrene i. Selve stallene er bygd opp med brakker og disse rommer også plass for et par ponnyer.

Som kaninavlere er de som nevnt relativt ferske, så det har vært litt prøving å testing av burtyper. Kjell har laget fine og praktiske bur, og de har i alt nå 30 burrom totalt. Siste «modell», eller ny oppbygd burrekke er med høyhekk i mellom og det er noe vi er fornøyd med, forteller Rita. Hannene er noen «rotegutter», så de har vi satt i egen burrekke. De skvetter temmelig mye, synes vi, men er blitt noe roligere i de bura de er i nå.

Da ønsker TK lykke til med kaninene!

OPPDRETTERRANNONSER:

Kjell B. Frøyland

Øverbyvegen 58, 2830 Raufoss
Tlf. 61 19 06 92 / 928 33 210
e-post: froyland@baptist.no
Belgisk Kjempe og Angora

Fjellhøys Kaninoppdrett

Torill Karlsen
Fjellhøyv. 53, 1718 Greåker
Tlf. 69 14 39 45 / mob. 958 37 866
Løvehode i flere farger

Chelstina kaninoppdrett - Kristin H. Berg

Hauka, 7288 Soknedal
Tlf. 481 14 973 / 72 43 61 47
e-post: rbfrode_fan@yahoo.no
Fransk Vedder og Dvergvedder

Thor Øivind Larsen

6740 Selje
e-post: tola72@online.no
Tlf. 57 85 64 46, mob. 412 00 596
Liten Tysk Vedder + dvergar

Angora-oppdrett - Grethe Hansen

Ytre Sæbbø, 5938 Sæbbøvågen
Tlf. 56 37 22 82
e-post: ekrane@online.no
Angora til ullproduksjon, hvite og fargede

Solveig og Åsa Vegsundvåg

Hansgarden, 6037 Eidsnes. Tlf. 701914 83
e-post: solveigvegsundvag@adsl.no
hjemmeside: www.dvergvadder.com
Dvergvadder: viltgrå, madagaskar + kappet.

foto: Øyvind Reinartsen



**Det er bygget egen avdeling for alle hannene.
Under: Sol tar en sjekk på en Hermelin gulrød,
her i avdelingen for avlshuer
og ungdyr.**



Johnny Kirkebirkeland

Osveien 76
5227 Nesttun
Tlf. 55 10 25 89
Liten Sølv

Helge Øvrebotten Andersen

Alvøv. 90, 5179 Godvik. Tlf. 55 26 44 01
e-post: helge.andersen@c2i.net
Hjemside: <http://home.c2i.net/storkenebb/>
Rex-dvergvadder-hermelin, kasjmir-dvergvadder

Heidi Østlie

2640 Vinstra - Tlf. 61 29 15 36
Belgisk Kjempe i hvit, blå, svart og chinchilla
Fransk Vedder i hvit blåøyet,
isabella, chinchilla og blå

Reidun Pettersen

1690 Herføl - Tlf. 69 37 88 67 / 958 10 325
www.gildebergsangora.com
e-post: thorstpe@online.no
Angora hvit + div. farger - Angoraprodukter

Bodil og Odd Einar Lundervold

Pb. 100, 7601 Levanger. Tlf. 911 90 945
Hjemmeside: home.online.no/~oddelund
e-post: oddelund@online.no
Rex: Blå, Dalmatiner

Brynhild Bremer Viken

Tødås, 7863 Overhalla
e-post: rokkenbb@online.no
Tlf. 74 28 16 32 - mob. 413 02 600
Angora

Bjørn Solheim

4170 Sjernarøy
Tlf. 51 71 05 69
Angora, voksne/unger i flere farger
Rex - Tan - Hermelin

Erna og Harry Giller

3812 Akkerhaugen
Tlf. 35 95 75 03
New Zealand Red
Angora - Tan

Anne Mette og Gullik Klepaker

Hem, 3280 Tjodalung. Tlf. 33 19 32 68
e-post: aklepaker@start.no
Hollender - Dvergvadder viltgrå
Liten Havana

Ingrid og Dagfinn Johansen

Åsly, 3175 Ramnes
Tlf. 33 39 62 95
Blå Wiener
Wiener hvit (stor)

Oddmund Veka

Høyviksbygda, 6985 Atløy
Tlf. 57 73 14 08 - 946 43 429
Alaska - Thyringer
Dvergvadder

Marianne Almgren

3158 Andebu. Tlf. 33 44 37 42 / 976 12 205
Angora og Satinangora i flere farger
Jamora (dvergangora) - Teddy
Dvergvadder fuchs hvit blåøyet+andre farger

Snorre Jacobsen

Bringebærveien, 7600 Levanger
Tlf. 74 08 09 92, mob. 906 43 876
e-post: snorre.jacobsen@norskeskog.com
Tan sort - Hermelin black&white

Tove Olsen - Haredalen Kaninoppdrett

Haredalveien 17, 1615 Fredrikstad
Tlf. 69 31 70 87 - mob. 995 67 869
Hermelin hvit blåøyd, viltgrå, hotot, tan
Løvehode div. farger tove110@hotmail.com

Balkan Kanin - Lisbeth A. Kristoffersen

Furuli, 2338 Espa - Tlf. 901 31 023
e-post: lisbethk@bbnett.no
ANGORAKANINER til ullproduksjon
oppdrett og salg av hvite og fargede dyr

Just Andersen

Frølichs vei 8, 3150 Tolvsrød
Tlf: 33 32 43 91
Lutino: bokstavfargekode: al al bb CC DD gg
Lutino shadow: asha asha bb CC gg

Marianne Nilsen Myki

Tønset gård, 2340 Løten
Tlf. 62 59 35 98 / 926 37 194
e-post: post@angora.no www.angora.no
Angora til ullprod.+Ull/produkter - Klipping

Ingvar Holmen

4380 Hauge i Dalane
Tlf. 51 47 74 98 - 51 47 97 67
Stor Sølv, svart+viltgrå
Wiener hvit

**Ullmottak Angora
henv.: ULL 10 MATUM**

Anne-Katrine Jensen
Hansgarden, 6638 Osmarka
Tlf. 71290380 / 90156039 - Faks. 71294190

Sverre Grandetrø

Klemmetsmoekra 47, 7300 Orkanger
Tlf. 72 48 13 63. e-p: asbjgr@online.no
Beveren blå - Dvergvedder viltgrå
Hermelin hvit rødøyet

Njell Kulbrandstad

Postboks 57, 7231 Lundamo
Tlf. 72 85 47 63
Trønder
Thyringer

Roger Høyland

Peder Krohns vei 17, 4352 Kleppe
Tlf.mob. 907 63 767
E-post: roger.h@tiscali.no
Rex i castor og chinchilla

Lysfjords kaninoppdrett av Dvergvedder

i hvit blåøyd, white i svart, ev. white i blå
Sølvi Lysfjord, Bevervn. 2, 1914 Y. Enebak, tlf. 64925131/97173190 e-post: slysfjord@yahoo.com
<http://geocities.com/slysfjord/kaninoppdrett.html>

Olav Dalva

Nålestien 3A, 4020 Stavanger
Tlf.mob. 415 15 950
E-post: olav@melings.no
Hermelin i blå zobel, brun zobel, russerteg.

**Nystugård Kaninoppdrett
Ingunn Morseth - 7387 Singsås**

Tlf. 72 43 52 80 / 979 87 611
Rex - Dvergvedder - Hermelin
alle rasene i flere fargevarianter

Meinert Helland

5939 Sletta
Tlf. 56 37 33 50
e-post: meinert@tiscali.no
Blå Wiener, Isabella, Thyringer

Bjørn Egeland

Hana, 4328 Sandnes
Tlf. 51 62 17 48, 970 66 450, 51 67 19 00
e-post: bege@broadpark.no
Alaska - Tan

Arild og Raymond Netland

Grønlliveien 12, 4020 Stavanger
Tlf. 916 39 782 e-post: anetland@statoil.com
Farge-dverger/Hermelin i: hotot, hollender, brun zobel&white, chinchilla, white, svart og «Otter»

Audun Holt

Bergbyv. 21, 1730 Ise - Tlf. 69148914
Mob. 91587980 audunholt@tiscali.no
Rex i: blå, blå zobel - og
dalmatiner i: svart, blå, castor

Per Bjarne Ludviksen

Blindheim - 6230 Sykkylven
tlf. 70253944 - 48113366 moreloft@frisurf.no
Trønder - Beveren blå
e. dei beste i landet, m/stamb. kun reg. foreldre

Mary Nesfeldt - Kongsdelv. 4, 3475 Sætre

Tlf. 911 81 908, mail: nesfeldt@online.no
Hjemmeside: home.online.no/~nesfeldt
Løvehode, Teddy, Hermelin i flere farger og
varianter og Dvergvedder i flere varianter

Ønsker du oppdretterannonse?

**Den koster kr 435 for et år
bestilles på mail:
bege@broadpark.no**

Mesterskap i kaninhopping for Oslo og Akershus

Helgen 16.-17. april ble Akershus Mesterskap i kaninhopping holdt. Det ble arrangert av Oslo og Akershus HK og Eidsvoll HK sammen. Dette var vel det største stevnet som noen av oss hadde arrangert. Men alt gikk veldig bra og alle ble nok fornøyde med bra plasseringer. Hele helgen kunne vi se på mye bra hopping. Været var ikke helt på topp, det startet lørdag med overskyet, men etter noen timer lettet det og vi kunne såvidt skimte litt sol. Det mest spennende denne helgen var eliteklassene, da det var cert i alle klasser med til og med 2 cert i høyde elite. I både kroket og rett elite gjorde Selma Tandberg og Gt Ch Prinz Trampe I comeback og kapret begge certene. I lengde elite sto det om et cert med flere kvalifiserte så det ble en spennende kamp. Det endte til slutt med at Hilde Torp med Bredes Ch Special Wish kapret certet - gikk over 190 cm og ble champion i denne grenen. Søndag startet med regn og vi kom senere i gang enn tenkt. Men været stoppet ikke hoppenivået. I både lett ig middels var det veldig høyt nivå, og i lett hoppet hele 6 kaniner over minivanngrav 2 ganger, noe man skjelden finner på lett banen!

I kroket elite hadde regnet holdt opp og nivået var høyt. Vinneren ble kåret på tid, like foran andreplassen. I høyde elite var det hele 2 cert å ta, og 4 kaniner kom seg over 70 cm. Det endte med at Kristin Bergan med Vearlias Ante og Hilde Torp med Bredes Ch Special Wish tok certene over 75 cm begge to. En koselig og velykket konkurranse kan vi se tilbake på med deltakere fra Tønsberg, Askim, Midt-Telemark, Oslo & Akershus, Eidsvoll og Glåmdalen. Vi gleder oss alt til neste år!

- ref. Hilde Torp



**Hedvig Rosenvinge
med Bjørndalens Gt Ch Heroic Jewel**



Linn Andresen med Gråtass



Selma Tandberg og Gt Ch Prinz Trampe I



Hilde Torp med Bredes Ch Special Wish



**Bredes Ch Special Wish
- går over 190 cm i lengde**



**Karoline Sundgaard med Wilma i lengde
elite - går over 140 cm**



**Hedvig Rosenvinge
og Skogbakkens Fluffy**



Silver, eier Tale Bakken



Rikki Turboline, eier Selma Tandberg

Forenings-adresser:

Askim og omegn Kaninavlsforening 39
Form.: Ludvig Østbye, Granholtv. 13, 1831 Askim, tlf. 69 88 13 17.
Nestf.: Johnny Lyshaug, Tyn, 1827 Hobøl, tlf. 69 92 05 25.
Skr.: Jan Holm, Karlsrudv. 11, 1816 Skiptvet, tlf. 69 80 94 19.
Kass.: Linn Jørgenrud, boks 64, 1804 Spydeberg, tlf. 69 83 86 00.
Hopping: Kjell Andresen, Fjellbugrinna 15, 1832 Askim, tlf. 69 88 55 08
Møte 1. tirsdag i måneder med «R-i», Røde-Kors-huset, Vollenev. 2, Askim, kl 19.00, med hopping fra kl 17-19 og 14 dager etter kl 17-20.

Aurskog/Høland Kaninavlsforening 10
Leder: Sten Burås, 1970 Hemnes, tlf. 63 85 82 33.
Skr.: Kjell Arne Grøtlie, Bogstadfeltet, 1930 Aurskog.
Kass.: Bengt Karlsen, Haugtun, 1960 Løken, tlf. 63 85 74 78.
Skiftlig møteinnkalling.

Bergen og omland Kaninavlslag 34
Leder: Tore Landmark, Steintræbakken 7, 5238 Rådal, tlf. 982 17 211
Nestl.: Marius Reigstad, Oppetveiten 79, 5262 Arnatveit, tlf. 952 21 031
Skr.: John Fismen, Bøneset 16, 5314 Kjørgarden, tlf. 56 14 78 54
Kass.: Johnny Kirkebirkeland, Osvn. 76, 5227 Nesttun, tlf. 55 10 25 89
Skriftlig møteinnkalling. Hjemmeside: home.no.net/kaniner

Drammen og omegn Kaninavlsforening 17
Leder: Eivind Narverud, Drammensv. 227, 3050 Mjøndalen, tlf. 32 87 28 82.
Nestl.: Cato Smørgrav, Smørgrav3320 Vestfossen, tlf. 32 75 72 38.
Kass.: Thormod Saue, Kirkestien 28, 3400 Lier, tlf. 32 84 61 35.
e-post: tsaue@online.no
Skr.: Kåre Midtun, Bergavn. 7, 3360 Geithus kaaretun@start.no
Drammen hoppeklubb: Ingvild H. Arnestad, Grobråtenv. 87, 1385 Asker, tlf. 66 78 07 26. Mail: drammen_hoppeklubb@hotmail.com
Møter: 2. mandag i mnd., Ytterkollen Grendehus, kl 19.

Eidsvoll og omegn Kaninavlsforening 39
Leder: Eldar Vestvold, Rognv. 9B, 2022 Gjedrum, tlf. 63 99 11 18, mobil 957 50 529
Skr.: Roar Strand, Tunneltoppen 19, 2080 Eidsvoll, tlf. 980 12 020.
Kass.: Elin Halvorsen, Sandhålav. 22, 4272 Sandve, tlf.: 52 83 31 15 / 951 47 751
Møter: 3. tirsdag i mnd. (ikke juni og juli). Giro nr.: 0530 4347688
Hjemmeside: www.ekaf.tk

Glåmdalen Kaninforening 9
Leder: Hilde Haakenstad, Solbakkenlia, 2100 Skarnes, tlf. 481 73 859
Hoppeleder: Oda Amundsen, V.Solørv. 15, 2213 Kongsvinger
Kasserer: Dag Arne Granvold, Fjellstad, 2220 Åbøgen, tlf. 62 83 01 88
Skr.: Anja Granli, Tanumv. 20, 2100 Skarnes, tlf. 62 96 72 76.

Greenland Kaninavlslag 13
Leder: Terje Engh, Leirgt. 10, 3946 Porsgrunn, tlf. 415 08 588.
Nestl.: Even Andreassen, Smievegen 6, 3830 Ulefoss, tlf. 951 72 659.
Skr.: Svein Clausen, Gl. Bjørntvedt v. 84, 3735 Skien, tlf. 35 59 88 50.
Kass.: Gry C. Hartvigsen, Bjørkedalsv. 104, 3948 Porsgrunn.

Haugaland Kaninavlslag 21
Leder: Gunleif Karlsen, Eidsnesv. 65, 5455 Halsnøy, tlf. 53 47 62 84.
Nestl.: Haldis Lie, Guriv. 1, 5516 Hagesund, tlf. 52 71 83 33.
Skr.: Arvid Langelandsvik, Hinderliv, 5550 Sveio, tlf. 53 74 05 59.
Kass.: Nils Helland, Moldmyrv. 28, 5412 Stord, tlf. 53 41 72 81.
Møter kunnngjøres i lagets programfolder og i skriv til medlemmene.

Indre Østland Kaninavlslag 26
Leder: Ivar Østli, Nordre Ålsvei 334, 2750 Gran, tlf. 61 33 17 76.
Skr.: Tor Arve Kristoffersen, T.Terrasse 16, 2819 Gjøvik, tlf. 61 17 85 82.
Kass.: Rolf Kåre Flatmo, Rute 532, 2870 Dokka, tlf. 61 11 90 14.
Kontonr.: 2010 22 76222.
Møter: Skriftlig møteinnkalling. Post sendes sekretær.
Hjemmeside: <http://home.no.net/ikan>

Jæren og Sandnes Kaninavlslag 60
Form.: Arild Gundersen, Skarsfjell 10, 4340 Bryne, tlf. 51 48 87 59.
E-post: arild.gundersen@lyse.net
Skr.: Svein Dødegård, Tjemslandshagen 8, 4360 Varhaug, tlf. 959 30 906 / 51 43 89 15. E-mail: sveinodgard@c2i.net
Kass.: Odd Harald Hauge, Jærsv. 325, 4340 Bryne, tlf. 901 93 547
Møte: 1900-huset, Bryne, kl. 19.00, 1. mandag i mnd.
Postadr.: Postboks 438, 4349 Bryne. E-post: sveinodgard@c2i.net
web / hjemmeside: <http://home.no.net/jaerenk>

Kragerø og omegn Kaninavlslag

Larvik og Sandefjord Kaninavlslag 14
Leder: Anne Mette Klepaker, Hem, 3280 Tjodalyng, tlf. 33 19 32 68.
Nestl.: Gullik Klepaker, Hem, 3280 Tjodalyng, tlf. 33 19 32 68.
Kass.: Arne Andersen, Anemonev. 2, 3268 Larvik, tlf. 33 18 31 98.
Skr.: Rolf Ludvigsen, Østbyv. 162, 3280 Tjodalyng, tlf. 33 12 45 97.
Møter: Skriftlig møteinnkalling.

Midt-Telemark Kaninavlslag 17
Leder: Anita Løveseter, Bunkebergv. 358A, 3850 Kviteseid, tlf. 35 05 40 14.
Skr.: Torunn S. Oddsen, Postboks 33, 3886 Dalen, tlf. 35 07 70 44.
Kass./nestl.: Erna Giller, 3812 Akkerhaugen, tlf. 35 95 75 03.
Tutti-Frutti hoppeklubb: Torunn S. Oddsen, tlf. 35 07 70 44.
All post sendes sekretær.

Moss og omegn Kaninavlsforening 13
Leder.: Bjarne Bertzen, Solev. 12, 1540 Vestby, tlf. 64 95 11 58.
Skr.: Thore Løken, Tværrv. 7, 1525 Moss, tlf. 69 26 76 78.
Kass.: Oddvar Paulshus, 1593 Svinndal, tlf. 69 28 98 49.
Møte 2. tirsdag i måneden, Øreåshallen Rygge, kl 19.00, ikke juni, juli og august.

Mysen og omegn Kaninavlslag

Møre og Romsdal Kaninavlslag 57
Leder: Ingrid Lien, 6523 Frei, tlf: 71523445, mob.: 93094213
Nestleder: Regine Mork, Mork, 6530 Averøy, mob.: 90640151
Sekretær: Anne Lise Tvedt, 6355 Kortgarden, tlf: 71242360, mob: 90202219
Kasserer: Bjarne Øygard, 6265 Vatne, tlf: 70213800
Fri Kanin hoppeklubb: Ingrid Lien, tlf. 71523445
Vatne Kanin hoppeklubb: Kristin Øygard, tlf. 70213800
Hjemmeside: <http://morekal.vze.com>

Nord-Trøndelag Kaninavlsforening 49
Leder: Knut Nyeng, Sandvollanv. 511, tlf. 74156654, mob. 456 19 214
E-mail: knutjnyeng@hotmail.com
Nestl.: Odd Einar Lundervold, Pb. 100, 7601 Levanger, tlf. 911 90 945 e-post: oddelund@online.no
Skr.: Rolf Nilsen, Heisand, 1720 Leksvik, tlf. 74 85 77 23.
Kass.: Anne Duvsethe, Lein, 7710 Sparbu, tlf. 74 14 39 71
e-post: aduvs@start.no
Hoppekontakt: Anne Duvsethe, tlf. 74 14 39 71 aduvs@start.no
Medlemsmøter, se hjemmeside: www.n-t-kaf.com

Oslo og Akershus Kaninavlsforening 39
Leder: Trond Pettersen, Hellav. 54, 2013 Skjetten, tlf.: 63 84 33 03 / 93418002
e-post: trond.oyvind.pettersen@hafslund.no
Nestl.: Geir Hovde, Santraåsen 11, 3280 Tjodalyng, tlf. 33 11 26 23, mob. 909 71 551.
Skr.: Selvi Lysfjord, Bevervn. 2, 1914 Y. Enebakk, tlf. 64 92 51 31 / 971 73 190, e-post: slysfjord@yahoo.com
Kass.: Pål-Eirik Iversen, boks 34, 1990 Sørum, tlf. 63 82 91 41, mob. 950 85 174. e-post: paal-eirik.iversen@online.no
kontor nr.: 1271 30 73146
Hoppeansvarlig: Hilde Torp, Skogv. 16, 1406 Ski
e-post: hitorp@organizer.net
Hjemmeside: <http://geocities.com/osloakershus>
NB: Mail til foreningen sendes: osloakershus@yahoo.no

Ringerike og omegn Kaninavlsforening 11

Rogaland Kaninavlslag 22

Leder: Olav Dalva, Nælestien 3A, 4020 Stavanger, tlf. 415 15 950.
Nestl.: Bjørn Egeland, tlf. 970 66 450 e-post: bege@broadpark.no
Sekr.: Arild Netland, Grønlliv. 12, 4020 Stavanger, tlf. 916 39 782
e-post: anetland@statoil.com
Kass.: Magnor Ølberg, Joadalen 7, 4050 Sola, tlf. 51 65 19 82.
Giro nr.: 3204.07.02406
Møter: 2. MANDAG i mnd., Statoil, Forus, kl 19.00
(ikke juni og juli) - hjemmeside: <http://home.no.net/kaninrog>

Sarpsborg Kaninavlsforening 88

Leder: Kent Rune Eriksen, Finnstadv. 100, 1708 Sarpsborg,
tlf. 69 14 89 08 / 916 05 757. e-post: kreriksen@norgesbuss.no
Nestl.: Bjørn Petter Åsheim, Furuv. 3, 1739 Borgenhaugen,
tlf. 69 16 50 69
Sekr.: Grete Wold Sunde, Agronomv. 46, 1712 Grålum,
tlf. 69 14 55 21
Kass.: Jon Arneberg, Hanserabben 11, 1738 Borgenhaugen,
tlf. 69 13 65 22. Giror.: 1090.18.59715
All post sendes leder. Møter: 1. onsdag i mnd. (ikke juli/aug.)
Gl.St.Olav v.g.skole, kl 18. Hopping: hver onsdag Tilfluktsrom Kulås
Hopping: Roar Johansen, 1738 Borgenhaugen, tlf. 69 16 59 57
Hjemmeside: <http://www.sarpsborgkaf.com>

Sogn og Fjordane Kaninavlslag 21

Leiar: Edvin Jacobsen, 6993 Høyanger, tlf. 57 71 32 95 / 917 12 091
Nestl.: Thor Øivind Larsen, 6740 Selje,
tlf. 57 85 64 46, mobil: 412 00 596 e-post: tola72@online.no
Sekr.: Signe Kolrud, 6847 Vassenden, tlf. 57 72 75 35
Kass.: Arnstein Arseth, 6847 Vassenden,
tlf. 57 72 75 35 / 915 98 237, e-post: arnstein.arseth@c2i.net
Styrem.: Steinar Aase, Sunde, 6800 Førde. Tlf. 57823541 / 97733473
hjemmeside: www.sfkanin.com

Sørlandets Kaninavlslag 13

Leder/sekretær: Jarle Kvam, Brattekleiv, 4818 Færvik,
tlf. 37 08 62 23 - mob. 900 10 413.
Nestl.: Nils Per Iglund, Tønnesal, 4886 Grimstad, tlf. 37 04 52 97
Kasserer: Geir Skoog, Skogstjernev 17, 4823 Nedenes, tlf. 37095724
Styrem.: Astrid Reiersømoen, Bråstad, 4848 Arendal
Post sendes sekretær. Møte 1. tirsdag i mnd, HV-huset i Bjønnes,
Arendal, kl 19.00. Innkalling til møtene i eget medlemsblad.

Troms og omegn Kaninavlsforening

Trøndelagen Kaninavlsforening 73

Leder: Sverre Grandetrø, Klemmetsmoekra 47, 7300 Orkanger,
tlf. 72 48 13 63, mob. 920 69 737 e-mail: asbjgr@online.no
Nestl: Erling Killingberg, Vette Visliesv. 2, 7024 Trondheim,
tlf. 72 55 54 09
Sekretær: Ingunn Morseth, 7387 Singås, tlf. 72 43 52 80,
mob. 97 98 76 11 e-mail ingunn_morseth@hotmail.com
Kasserer: Ole Andreas Opphaug, John Kolbanussens g 9,
7300 Orkanger, tlf. 72 48 29 03 e-mail: ikken@loqal.no
Medlemsmøter 2005: Smådyrbygget på Øya Videreg. Skole, Kvald
9. mars, 11. mai og 14. sept., kl 18.00 - Temainnhold på møtene.
Orkdal Kaninhoppelag: Marit Wuttudal, tlf. 72 48 81 59.

Trondheimsgruppa:

Leder: Erling Killingberg, Vette Visliesv. 2, 7024 Trondheim,
tlf. 72 55 54 09.
Kass./salg dyr: Arve Lilleøen, Rooseveltsv. 6, 7058 Jakobsli,
tlf. 73 91 94 12. Møte 1. onsdag i mnd, Rotvoll Sykehus, kl 19.00.

Tønsberg og omegn Kaninavlsforening 60

Leder: Dagfinn Johansen, Åsly, 3175 Rannes, tlf. 33 39 62 95.
Nestleder: Ragnar Viken, Skjellbredholmen, 3160 Stokke.
Kasserer: Grete Moskvil, Vearlia 1, 3173 Vear, tlf. 33 36 55 65
Sekr.: Torild Rosenvinge, Øvre Fjellvei 21, 3121 Tønsberg,
tlf. 33 40 10 36. e-post: toschol@online.no
Møte 1. tirsdag i mnd., Dommerbua på Jarlsberg Travbane.

FYLKESLAG:

Østfold Avlslag for Kaniner

Leder: Harald Frørud, Elgveien 13, 1816 Skiptvet, tlf. 69 80 97 79.
Nestl.: Kent Rune Eriksen, Finnstadv. 100, 1708 Sarpsborg,
tlf. 69 14 89 08 / 916 05 757.
Kass: Gunnar Bertelsen, Rødsdalen 22, 1621 Gressvik,
tlf. 69 32 70 80

SPESIAL-KLUBBER:

Norsk Angora

Leder: Brynhild Bremer Viken, Tødås, 7863 Overhalla,
tlf. 74 28 16 32 / 413 02 600. e-post: rokkenbb@online.no
Nestleder: Nina Lien, 2080 Eidsvoll, tlf: 911 51 937
Kass.: Ellen Semb, Kurveien 26, 0495 Oslo,
tlf.: 22 71 33 61, 926 17 325 e-post: ellen@cafebar.no
Sekretær: Geril Hustad, Øvre Alme, 3514 Hønefoss, tlf: 32 12 54 05
Kontingent (for medlemmer i NKF): kr 150,-. Abonnement: kr 250,-.
Giror.: 0530 0295691
Alle skriv sendes leder
Hjemmeside: <http://www.norskangora.com>

Alaska-klubben

Leder/sek./Red.: Erik Arntzen, Drønningv. 52, 3531 Krokkleiva,
mob. 901 28 261. E-post: erik.arntzen@equivalence.net
Kass.: Johnny Lyshaug, Tyin, 1827 Hobøl, tlf. 69 92 05 25.
Styrem.: Oddmund Veka, Høyviksbygda, 6985 Atløy, tlf. 57 73 14 08
Giror.: 0530 1866110. Kontingent kr 100,- pr år.

Dvergkaninklubben

Leder: Arild Netland, Grønlliv. 12, 4020 Stavanger, tlf. 916 39 782
e-post: anetland@statoil.com
Sekr.: Svein Ødegård, Tjemslandshagen 8, 4360 Varhaug,
tlf. 959 30 906 / 51 43 89 15. E-mail: sveinoddegard@c2i.net
Kass.: Hilde Krogedal, Lalandsv. 114, 4353 Klepp, tlf. 51 42 32 42
e-mail: ikrogeda@online.no
Kontingent kr 100,- (fam. kr 50) - Betales til konto nr 05303462173

Norges Kaninhoppforening

Leder: Terje Grandetrø, Havrev. 12, 7300 Orkanger, tlf.: 930 44 155
e-mail: havreveli@online.no
Nestleder: Turid Lien, 6523 Frei, tlf. 415 15 205,
e-post: turidlien@hotmail.com
Sekretær og ansvar hoppestoff: Torild Rosenvinge, Øvre Fjellvei 21,
3121 Tønsberg, tlf. 33 40 10 36. e-post: toschol@online.no
Kass.: Hilde Krogedal, Lalandsv. 114, 4353 Klepp, tlf. 51 42 32 42
ikrogeda@online.no
Web.ansvarlig: Ina Halsen, Tamburv. 6, 7290 Støren, tlf. 72 43 18 26,
e-mail: gomp_85@hotmail.com
Hjemmeside: www.kaninhopping.no

NB! Ny e-post
innsendelse av medlemmer,
bruk e-post:
bege@broadpark.no

Bruk postadresse:
Frøyerv. 46, 4328 Sandnes

Telefoner: 970 66 450
51 67 19 00 - 51 62 17 48
fax. 51 60 17 91

Medlemstallene er pr 09. mai 2005

B

**BLAD I
POSTABONNEMENT**
Returadr.: Bjørn Egeland
Frøyerv. 46
4328 SANDNES

Avtalenr.:
3209475

*Norskprodusert fôr
fra Norges største produsent
av dyrefôr.*



Kalle

Kaninfôr fra Felleskjøpet

*Kalle kaninfôr kan brukes til alle typer kaniner.
Kalle er tilsatt vitaminer og mineraler
som dekker kaninens behov.*

*5 kg kr. **69,-**
inkl.mva.*



Felleskjøpet

www.fk.no