

# Tidsskrift for

# KANINAVL



Nr 3 • April/Mai 2004

# Tidsskrift for KANINAVL:

**Redaktør:** Bjørn Egeland, tlf.: 51 63 13 11, 51 62 17 48, 970 66 450.  
e-post: poppy@colorprint.no fax 51 63 71 81

**Redaksjonsmed.:** Rolf Ludvigsen, Østbyv., 3280 Tjodalyng,  
tlf. 33 12 45 97, 982 31 814. e-post: rolf.ludvigsen@larvik.kommune.no  
Innleveringsfrister: innen den 20. i hver måned.

Petit Grafisk, Sjøv. 34, 4315 Sandnes. E-post: poppy@colorprint.no

Artikler som blir tatt inn, er innsender selv ansvarlig for dets faglige innhold  
(det tas dermed ikke inn anonyme innlegg. Neste blad: nr 4/2004, utsendes ca i uke 22.

**Kopi/reproduksjon av tekst/bilder fra bladet:** Ta først kontakt med red.

**NB! Foreningenes medlemslister eller adresse-enderinger, sendes til:**

Petit Grafisk, Sjøveien 34, 4315 Sandnes, fax 51 63 71 81. E-post: poppy@colorprint.no

**NKFs hjemmeside:** <http://www.kanin-nkf.net>



## Norges Kaninavlsforbund:

Leder: Erik Arntzen, Dronningv. 52, 3531 Krokkleiva, tlf. 32 15 88 53, 901 28 261  
e-post: erik.arntzen@equivalence.net fax 32 16 04 19.

Nestl.: Sverre Grandetrø, Klemmetsmoekra 47, 7300 Orkanger, tlf. 72 48 13 63 asbjgr@online.no

Sekretær: Bjørn Egeland, tlf. 51 63 13 11 / 51 62 17 48 / 970 66 450. Telefax 51 63 71 81.

Post sendes: Petit Grafisk, Sjøveien 34, 4315 Sandnes. E-post: poppy@colorprint.no

Kasserer: Svein Clausen, Gl.Bjørntvedt vei 84, 3735 Skien, tlf. 35 59 88 50. svein.clausen@online.no

Konto nr.: 5104.05.16763.

*Kontakter i Norges Kaninavlsforbund:*

**Innsendelse av kopi bedømmelseskorta og bestilling av stamtavler:**

Bjørn Egeland, tlf. 51 63 13 11 / 51 62 17 48 / 970 66 450. E-post: poppy@colorprint.no

NKFs godkjente stamtavler: kr 20 pr stk. - husk å oppgi høyre+venstre ørenr.

**Hopping:** Turid Lien, Tomb v.g.skole, 1640 Råde, tlf. 415 15 205, e-post: turidlien@hotmail.com

**Standardutvalg:** Erik Arntzen, tlf. 32 15 88 53, fax 32 16 04 19. erik.arntzen@equivalence.net

**Salg av utstyr/rekvisita:** Dagfinn Johansen, Åsly, 3175 Ramnes, tlf. 33 39 62 95.

**PR./Info:** Torild Rosenvinge, Ø.Fjellvei 21, 3121 Tønsberg, tlf. 33 40 10 36. toscho@online.no

**Datautvalg:** Rolf Ludvigsen, tlf. 33124597 / 98231814, e-post: rolf.ludvigsen@larvik.kommune.no

**Sportsavil:** Johnny Lyshaug, Tyin, 1827 Hobøl, tlf. 69 92 05 25. e-post: johnny\_lyshaug@spray.no

**Importråd:** Arild Gundersen, Skarsfjell 10, 4340 Bryne, tlf. 51488759. arild.gundersen@aarbakke.no

**Økonomi-/organisasjonsutv.:** Sverre Grandetrø, tlf. 72481363, e-post: asbjgr@online.no

*Dommergruppen:*

Leder: Thormod Saue, Kirkestien 28, 3400 Lier, tlf. 32 84 61 35 (bestilling av dommere).

Sekretær: Marianne Myki, Tønset gård, 2340 Løten, tlf. 62 59 35 98. mnangora@start.no

Kasserer: Tor Arve Kristoffersen, Torke Terrasse 15, 2819 Gjøvik, tlf 61 17 85 82.

e-post: torak@broadpark.no Konto: 0530 3250826 for betaling dom.avgift: kr 5,- pr ktl.nr.

Lay-out/sats/trykk: Petit Grafisk, Sjøveien 34, 4315 Sandnes, tlf. 51 63 13 11, fax. 51 63 71 81.

---

Forsidefotos: «**Kulla er på gang**», her **Sølvi's Dvergvedderunger, hvit blåøyet. Så en ny rase? - «Kanel» som ble fremvist på dansk LU. Stort bilde: Hermelin blå zobel, til Bente Jåtun, en pen hann som fikk 96 poeng på LU-2000. - Og mer bilder og Hermelin-stoff er å finne . . .**

*Fotos: Sølvi L., Erik A. og Bjørn E.*

**Så er vi kommet frem til en rase som mange av våre lesere har ventet på, den lille dvergrase - Hermelin. Som en meget populær sports- og hobbykanin, er Hermelin blitt velkjent over hele verden, også fordi at den er godkjent i alle farger, tegninger og pelsstrukturer. Mangt og meget av artikler er også skrevet om dvergkaniner opp gjennom årene. - Men når viste en dvergkanin seg for første gang?**

Tekst: Bjørn Egeland  
Foto: Elisabeth Theodorsson



For de fleste kaninraser så kan vi oppgi et årstall, for hvornår de viste seg for første gang. Kan vi egentlig det, når det gjelder en dverg? For hvornår er en kanin en dverg? Hvor liten skal kaninen være for å betegnes som en dverg? - Men vi kan vel uansett fastslå at Hermelin er en av våre eldste raser . . .

### **Dvergrasen Polish, fra England**

Kaniner, som kan betegnes som dverger, omtales for første gang i 1850 i en engelsk fortegnelse over forskjellige kanintyper. I noen få linjer fortelles det at rasen Polish er en liten hvit kanin med røde øyne, og som har en vekt på ca 1,6 - 1,8 kg. Det var den korte beskrivelse, men så er det lagt til noen opplysninger om «de indre egenskaper» - Polish er: «*svake-lig, ikke god i avlen, meget sky, en stakarslig kanin*». Historien forteller videre at Polish ble utstilt første gang i 1884 i Hull, og det var da laget en beskrivelse på rasen til å bruke under bedømmelse.

**I historien til opphavet for hvite dvergkaniner, sies det at de stammer fra en engelsk oppdretter, Mr. Meynell i Darlington. Dvergen fikk rasenavnet Polish, utstilt i Hull i 1884, og så videreutviklet av tyske oppdrettere. De fargede og tegnede varianter ble avlet fram av hollandske oppdrettere og godkjent der i 1940**



til Hermelin. - Historien er også nemlig slik . . .

I 1948 kjøper engelske oppdrettere tilbake Hermelin fra Holland, og tar den opp i sin standard noen år senere, men gir den da navnet Netherland Dwarf! En kan vel da si at de «fraskriver» seg æren for å være opprinnelsen til Hermelin.

Men før den tid, i 1930-årene, fremavlet de hollandske oppdrettere den ene fargevariant etter den andre. I 1940 ble de tatt opp i hollandsk standard som egen rase, under navnet Kleurdwerg (fargedverg). De ble eksportert til mange land, og i de fleste europeiske standarder gikk de inn som egen rase; fargedverg - men ikke i nordisk, vi har alle inn under Hermelin.

Rasenavnet Hermelin, er altså i de fleste land betegnelsen «kun» på den hvite variant i rød- og blåøyet, og slik er det også i Europastandarden.

Den blåøyde variant har sitt utspring fra Sachsisk Hermelin, som to tyske oppdrettere kalte sine «nyheter» på en utstilling i Leipzig i 1919. Vel, vel, Hermelin? Vekten var visstnok 2-2,5 kg, og bar vel da preg av at de ikke var så mange generasjoner fra sin «far»; Wiener hvit, som vi kjenner i fra 1907 (presentert i TK nr 6.2000).

I referat fra dansk LU-88 støter vi igjen på Polish, og var da importert fra England til Danmark av Hermelinklubbens Lars Ellyton og Erik Rasmussen. Her blir den da opptatt i Nordisk Kaninstandard (imidlertidig) som Dverghare.

### **Pelskaninen Hermelin**

Som nevnt før, har flere kaniner fått sine rasenavn for å gjøres mest mulig spenende. Det må også sies om grunnen til navnet Hermelin. Men nå var det faktisk slik at denne lille kanin ble sterkt fokusert på sin vakre og verdifulle pels, og skulle være en hermelinitasjon. Dette fremgår tydelig av de gamle standarder og beskrivelser. Standarden fra 1926 sier fargen skal være snehvit, og pelsen; kort, bløt, tett og glatt. I en rasebeskrivelse fra

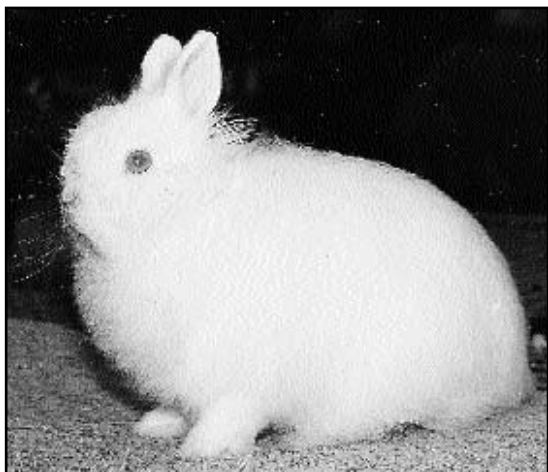

*Hermelin hvit rødøyet i pelsvarianten fuchs. Dette er et dansk dyr fra Bent Jensen. Varianten finnes hos oss, men dessverre ikke så ofte å se på utstillinger. Fuchspelsen er jo arbeidskrevende og trenger mye stell, noe som ble omtalt og «belyst» i TK nr 4 / 2002.*

1937 kjennes tydelig igjen slik som Hermelin typemessig er i dag, selv om den er større: Idealvekt er 1,5 kg, og dyr under 1 kg og over 2 kg bedømmes ikke. Pelsen er fortsatt det viktigste, hvor skalaen har 50 poeng avsatt til pelsens 4 punkter, og den beskrives slik: Pelsen er bløt og tett, den har bløt underull og korte hår. Hår-laget skal ikke falle sterkt tilbake da dette vil være tegn på dårlig underull. Og siste setning under rasen lyder slik: *Oppnår to dyr samme poengtall skal det seire som har høyest poeng for pels.*

### **Hermelin - en godt utbredt rase**

De siste 30 år har Hermelin i popularitet og utbredelse bare økt og økt, og den har blitt en typisk, klart utpreget sportsrase. Det gjelder selvsagt over hele verden, og på de fleste europeiske utstillinger er det Hermelin som troner øverst i antall. Når vi vet at Hermelin er en rase som i hvert kull ikke får frem mange unger, så kan det fastslås at her avles det med mange mødre og av veldig mange oppdrettere.



*Utstilling Sarpsborg 12.-14. mars*  
 Utstillingen ble som vanlig avholdt på Kalnes. I alt ble det 182 påmeldte kaniner i kl. A og kl. C for junior. Publikumsoppmøtet var stort, og noe av dette må vel skyldes god annonsering med bl.a. NKFs fine plakater. Vi setter stor pris på at mange foreninger er representert, og det



*Jeg var fineste kanin på Kalnes (fikk 9,5 p i farge)*

setter en spiss på hele arrangementet at vi har tilreisende utstillere tilstede.

- Foruten våre egne, kom det fra Grenland, Eidsvoll, Moss, Tønsberg og Mysen.

Dommere var: Erik Arntzen (overdommer), Johnny Lys-haug og Randi Strøm (takk til dem for fint samarbeide).



*Ungdomsgruppa vår hadde egen stand*

Kaninhopping var også på programmet. Det var 54 startende fordelt på 4 grener. Dommere her var Charlotte Svingen og Siw Hauge fra Tønsberg. - Takk også til disse for flott innsats. Går vi over til resultatene ser vi at det ble oppnådd mange fine poengsummer. To dyr fikk 96 poeng, Hermelin til Terje Engh og Belgisk Hare til Johan Viker, som ble Best in Show.

**Resultater Klasse A, voksne dyr:**

- 1: Terje Engh, Grenland, Hermelin hvit rødøyd 286,5
- 2: Johan Viker, Sarpsborg, Belgisk Hare viltrod 286
- 3: Oddvar Antonsen, Sarpsborg, Liten Sølv, svart 285,5
- 4: Åge Eriksen, Moss, Tan, svart 284,5
- 5: Arne Nordli, Mysen, Hvit Land 284



*Johan fikk utstillingens beste dyr*



*Dommerne i konsentrasjon, Johnny, Erik og Randi, her med Dvergveddere på bordet*

# Kaninenes bokstav-fargekoder

## Viltfarget: A B C D G

A = Bestemmer om «malerarbeidet» i det hele tatt skal settes i gang (om kaninen skal ha farge)

B = Ansvar for de i pelsens fremkommende farger

C = Ansvar for de i pelsens fremkommende farger

D = Ansvar for de i pelsens fremkommende farger

G = Fargens fordeling på de enkelte pelshår, og på kaninen i sin helhet

## *Forskjellige uttrykk som benyttes når farger og anlegg diskuteres:*

### 1: Homozygot

(renavlende) f.eks. viltgrå

### 2: Heterozygot

(ikke renavlende) f.eks. jerngrå

### 3: Intermediært

(anlegget må tydelig være til stede)

### 4: Dominant

### 5: Vikende

## *Kjente fargemutasjoner:*

Albino:            a B C D G

Gul viltfarget:    A b C D G

Brun viltfarget:  A B c D G

Blå viltfarget:    A B C d G

Ensfarget, svart: A B C D g

## *Noen fargers bokstavfargekode:*

Blå viltfarget:    A B C d G

Blå ensfarget:    A B C d g

Isabella:            A b C d g

Tan blå:            A B C d g

Lutino shadow:  a<sup>sha</sup> b C d g



*«Hei - alle TKs lesere! - Jeg har alltid vært nysgjerrig på våre kaniners bokstav-fargekoder, og har også avlet med forskjellige farger gjennom flere år, så jeg vil her meddele litt fra mine notater», sier Just Andersen*

## *Noen farger/rasers bokstavfargekode:*

Madagaskar:      A b C D g

Perle Ekorn:      A B C d G

Isabella:            A b C d g

Blå ensfarget:    A B C d g

## Dansk LU, 13.-15. februar 2004

Eller rettere sagt så har danskene valgt å bruke en annen forkortelse i de siste år: DM - Dansk Mesterskap, og selvsagt gjelder det da i denne sammenheng, for rasekaniner. Danskene kan dette med å arrangere store utstillinger, og DM-2004 kan Haderslev-foreningen (på Jylland) virkelig være stolt over! De hadde fått leid seg inn i et nytt stort idrettsenter. Hallen, med tradisjonelt buroppsett til 1618 kaniner i 42 raser, var ryddig og fint. Grei, enkel burpynt, men premieoppsettet som vanlig mektig pyntet og strategisk plassert. I tillegg benytter de fleste av de 8 spesialklubbene hallen til å presentere seg med bra stands. Jeg merker meg dessverre en lei tendens også i Danmark angående de større raser - kun 10 Belgisk Kjempel! Danskene har nå i mange år på LU'er brukt en form for rasevis bedømmelse, men denne gang var «endelig» tiden inne for å prøve noe nytt (en kan vel si det nå tilnærmevis var slik som vi har det). 24 dommere var i arbeid, pluss kvinnelig overdommer, Lissy Søndergaard (kanskje blir det snart en kvinne hos oss også?).



**Carl Aage Sørensen, stilte «en pen stripe» med Satin elfenben, 9 stk., og ble nok en gang dansk mester i kaninavl. Foto: Erik A.**



**Poul Erik Christensen, var å dømte på vår LU i Skien, men hadde da før han kom fått med seg hederlige plasseringer, både med en fin 3. og 15. plass, med Rex i hvit og i castor.**

Fire norske dommere var på plass: Erik Arntzen, Svein Clausen, Gullik Klepaker og Thormod Saue. Uansett bedømmelsesform, så vil jeg her ta å trekke fram en bemerkelsesverdig og bra kommentar fra Svein etter bedømmelsen: - «*Takker Lissy som viste sin styrke ved å ville forsøke en endret bedømmelsesform på denne LU. Jeg synes det var vellykket, og at det er utstillerne, de som betaler for gjennomføringen, som skal avgjøre hvordan bedømmelsen skal foregå. Det er ikke riktig å ta hensyn til dommernes ønsker under et slikt arrangement. DM er for kaninoppdrettere, ikke for dommere! Prøver man ikke noe nytt, kommer man ikke videre.*»

Dommerne fant fram til 4 dyr som fikk 96 poeng: Hvit Land, Rex hvit, Satin elfenben og Lux! - Og i dommernes rasekommentar skrytes det meget godt av de 14 utstilte Lux! Men det var Hvit Land som til slutt ble Best in Show. I tillegg var det 16 dyr som fikk 95,5 poeng. Danskene deler ut mye utmerkelser, med sløyfer, BiR, gruppevinnere, osv., og alle raser har rasepokal! Selve «Erespræmielisten» går etter standardens klasse L - her de 25 øverste:

1. Carl Aage Sørensen, Holstebro, Satin elf. 286,5
2. Svend Møller, Kokkedal, Hvit Land 380,5
3. Poul Erik Christensen, Aars, Rex hvit 380,5
4. Bent Ole Rasmussen, Rønne, Tan svart 380,5
5. Bente Larsen, Slagelse, Rex hvit 285,5

*Utstilling Jarlsberg 27.-28. mars*  
**Tønsberg-foreningen** inviterte til sin tradisjonelle vårutstilling, siste helg i mars, i klassene A og C for junior + hopping med kombikonkurranse. I alt deltok 29 utstillere med 129 kaniner. Rasene var: Stor Chinchilla, Wiener hvit, New Zealand Red, Rex, Hvit Land, Thyringer, Belgisk Hare, Marburger Ekorn, Perle Ekorn, Liten Havana, Sachsengold, Tan, Dvergvedder og Hermelin (halvparten av dyra var i Dvergvedder og Hermelin). Blant disse fant man også de beste, men det som er trist, er at de store rasene ser ut til å minke i antall. Positivt er det imidlertid at 16 av utstillerne var juniorer. Dommere var Gullik Klepaker og Svein Lundgren. Terje Engh fikk best in show med Hermelin.

**Resultater - Klasse A:**

1. Terje Engh, Grenland, Hermelin hvit rødøyd 285,5
2. Karoline Klepaker, L/Sandefjord, Dvergvedder 284,5
3. Ranveig/Vegard Halseth, Tønsb., Wiener hvit 284,5
4. Ingrid+Dagfinn Johansen, Tønsberg, Wiener hvit 284
5. Erna+Harry Giller, Midt-Telemark, Tan 284
6. Mathilde Eriksen, Sarpsborg, Marburger Ekorn 283,5
7. Christer Sollie, Tønsberg, Perle Ekorn 283
8. Tørlid+Jan Rosenvinge, Tøn., Hermelin blå zobel 283
9. Arne Nordli, Mysen, Liten Havana 282,5
10. Catrine Stang, Sarpsborg, Marburger Ekorn 282,5
11. Hans Arild Schonhowd, Sarpsborg, Tan 282,5
12. Arne Nordli, Mysen, Hvit Land 282
13. Arild Schonhowd, Sarpsborg, Hermelin viltgrå 282
14. Hedvig Rosenvinge, Tønsb., Dvergvedder viltgrå 95
15. Grete Moskvil, Tønsberg, Hermelin lutino 281,5
16. Kent Rune Eriksen, Sarp., Dvergvedder viltgrå 281
17. Morten Pettersen, Sarpsborg, Thyringer 94,5
18. Arne Nordli, Mysen, Hermelin viltgrå, 279,5
19. Morten Pettersen, Sarpsborg, Belgisk Hare 279

**Resultater - Klasse C for juniorutstillere:**

1. Ranveig/Vegard Halseth, Tønsberg, Wiener hvit 95
2. Hedvig Rosenvinge, Tønsberg, Dvergvedder viltgrå 95
3. Merethe Engh, Grenland, Dvergvedder viltgrå 94,5
4. Tonje Vonstad, Tønsberg, Liten Havana 94
5. Charlotte Svingen, Tønsberg, Hermelin hv. rødøyd 94
6. Selma Tandberg, Tønsberg, Dvergvedder viltgrå 93,5
7. Isabel Jensen/Nicoline Krauss, Tønsberg, Rex 93,5
8. Siw Hauge, Tønsberg, Sachsengold 93
9. Gro E. O. Nannerud, M-Telemark, Dvergvedder 93
10. Christer Sollie, Tønsberg, Dvergvedder 93
11. Nicoline Krauss, Tønsberg, Rex 93

**KANINHOPPING:**

Vi kan se tilbake på en hyggelig helg med mange flotte prestasjoner. 48 deltakere fra Sarpsborg, Sylling, Eidsvoll, Drammen, Oslo, Midt Telemark, Askim og Tønsberg stilte opp med et stort antall kaniner. Det er interessant å legge merke til at hopperne etter hvert bruker flere forskjellige kaninraser, og at dette ser ut til å være vellykket. Dvergvedder som vanlig i flertall, men det var også Hermelin, Rex, Sachsengold og Liten Havana. I tillegg til de "vanlige" hoppekonkurransene, hadde vi lagt opp til kombikonkurranse. Blant de 5 beste her, fant vi 3 forskjellige raser, og nivået var høyt både på hoppe- og utstillingsdelen. Ellers gledelig at antall elitekaniner har tatt seg opp og vi delte ut i alt 4 cert. I tillegg fikk vi ny champ. i høyde: Siw Hauge/ Ilebrekkes Fashion Boy, og en ble utstillingschamp.: Hedvig Rosenvinge/ Skogbakkens Junior, Dvergvedder.



*Hedvig Rosenvinge og Skogbakkens Fluffy ledet det meste i lengde åpen, men ble til slutt slått av Malin og Isabel*



NKFs  
leder  
har  
ordet . . .



### **Betraktninger etter årets forbundsting og styremøte i forbindelse med LU:**

#### Årets forbundsting

Jeg synes årets forbundsting forløp greit; Vi hadde oppe både en del prinsipielle og ikke minst vanskelige saker denne gangen. Det var også duket for en del andre debatter, som tydeligvis engasjerte delegatene. I det jeg vil nevne her og nå, så er det mer preget av framtidige arbeidsoppgaver for NKF. Jeg er ikke sikker på om alle innen NKF kjenner til styrets arbeidsplan som ble lagt fram på forbundstinget nå i februar, så derfor gjengir jeg de 10 punktene nedenfor i *kursiv* - og mine kommentarer knyttet til hvert punkt.

*1) Prioritere arbeidet med medlemsverving gjennom utarbeidelse av godt informasjonsmaterieill og ved drive aktiv informasjonsvirksomhet på utstillinger.* Medlemsverving er selvsagt et felles anliggende og en meget viktig aktivitet på alle plan i organisasjonen. Jeg har observert at man på utstillingene rundt forbi har satt av plass til å legge fram informasjonsmaterieill, noe som er meget bra! Forutsetningen er selvsagt at man har fått tak i de brosjyrene som er utarbeidet. De nevnte brosjyrer, samt eksemplarer av TK til profilering, får dere tak i ved å kontakte Bjørn Egeland.

*2) Oppfordre lag/foreninger til å gjennomføre kurs, for eksempel de kursmuligheter som vi har gjennom "Natur og Miljø".*

Aktivitetene på medlemsmøtene kan for eksempel ha ulike temaer hvor man benytter seg av de kursmuligheter som finnes gjennom "Natur og Miljø", for eksempel om Nordisk Kaninstandard (se forøvrig punkt 4). Jeg vet at slike kurs har foregått forskjellige steder, som for eksempel i Østfold, Rogaland og Nord-Trøndelag. Det er veldig bra tiltak og henger tett sammen med punkt 1, både mht. å få flere interessert i vår hobby, og ikke minst å beholde medlemmer.

*3) Arbeide for å bedre NKFs økonomi på kort og lengre sikt gjennom ulike inntektsbringende aktiviteter etter forslag fra økonomi- og organisasjonsutvalget.*

Som man så på forbundstinget så hadde NKF et overskudd, ikke minst er det takket være at foreningene var flinke til å følge opp loddssalget.

Vi må også i inneværende år jobbe for at vi har en "sunn" økonomi. Dette er selvsagt noe vi må ha trykk på hele tiden, skal vi være en levedyktig organisasjon.

*4) Arbeide for at flest mulig kjøper og aktivt bruker Nordisk Kaninstandard.*

Noe av intensjonen når den nåværende versjonen av Nordisk Kaninstandard ble laget var at den ikke bare skulle være et redskap for dommerne, men også et oppslagsverk for oppdrettere og utstillere.

*5) Utgi ti nummer av Tidsskrift for Kaninavl, med god kvalitet.*

Vi har etter min mening et meget flott tidsskrift, masse interessant lesestoff og bruken av fargebilder styrker kvaliteten. Styret er selvsagt meget interessert i å tilrettelegge forholdene for at denne kvaliteten skal kunne opprettholdes, og vi har også en visjon om at det er mulig å utgi ti nummer i året innenfor de budsjetttrammer som eksisterer.

# Dommeroversikt

Vi må gjøre oppmerksom på: Når foreninger som skal avholde utstilling, eller registreringsbedømmelse, skal ikke dommere kontaktes direkte! Først skal dette avklares med dommergruppen, ved Thormod Saue. NKF oppfordrer alle foreninger til å avholde reg.bedømmelser og minner om at dette planlegges slik at en kan samle flest mulig - og også legge dette opp til et sosialt og lærerikt kanintreff!

Vel uansett, bestilling og bruk av dommere behøver planlegging, også for at den enkelte arrangør skal komme ut av det hele på best mulig måte med hensyn til den økonomiske biten. Bestill dommere i god tid - og lykke til! Her kommer våre dommere i alfabetisk rekkefølge:

Erik Arntzen, Dronningv. 52, 3531

Krokkleiva, tlf. 32 15 88 53.

Svein Clausen, Gamle Bjørntvedt vei 84, 3735 Skien, tlf. 35 59 88 50.

Per-Egil Hagen, Vestrum, Ekne, 7620 Skogn, tlf. 74 01 55 96.

Kjell Helge Jåtun, Håbakken 109, 4355

Kverneland, tlf. 51 42 43 12.

Gullik Klepaker, Hem, 3280 Tjodalyng, tlf. 33 19 32 68.

Tor Arve Kristoffersen, Torke Terrasse 16, 2819 Gjøvik, tlf. 61 17 85 82.

Njell Kulbrandstad, 7094 Lundamo, tlf. 72 85 47 63.

Svein Lundgren, Are Frodes vei 4, 1473 Skårer, tlf. 67 90 03 29.

Johnny Lyshaug, Tyin, 1827 Hobøl, tlf. 69 92 05 25.

Marianne N. Myki, Tønset gård, 2340 Løten, tlf. 62 59 35 98.

Thormod Saue, Kirkestien 28, 3400 Lier, tlf. 32 84 61 35 / 900 90 472.

Sturle Skeidsvoll, Bruvoll, 5956 Vågseidet, tlf. 56 36 37 01.

Roar Strand, Tunneltoppen 19, 2080 Eidsvoll, tlf. 63 96 51 44.

Randi Strøm, Drammensv. 227, 3050 Mjøndalen, tlf. 32 87 28 82.

Sigbjørn Thorvaldsen, Porsholen 39, 4314 Sandnes, tlf. 51 67 84 58.

Reidar Tjøstheim, Postv. 125, 4317 Sandnes, tlf. 51 62 02 90.

## *Kanin og folkefest i tre dager!*

**Alingsås sortens KAF innbyr til sin årlige sommerutstilling i Alingsås, 2.-4. juli. Vi regner med ca 700 kaniner og utover det så kommer en rekke andre smådyr å vises frem.**

***Gode campingmuligheter. - Varmt velkomne til Alingsås, Sverige!***

## Utstillingsoversikt 2004/2005:

**11-13. juni: Nord-Trøndelag**

**2.- 4. juli: Alingsås se ann. i dette TK**

**28. august: Oslo og Akershus**

**4.- 5. sept.: Trøndelagen**  
ved Trondheimsgruppa

**20.-21. nov.: Trøndelagen**

LUU-04: 5.-7. november: Molde  
(arr.: Møre & Romsdal)

**4.- 6. febr.: Dansk LU, Aars**

**11.-13. febr.: Svensk LU, Kristianstad**

LU-2005: 24.-27. febr.: Bergen

LUU-05: 4.-6. november: Sarp.

## Litt mer fra hendelsene under LU i Skien, fredag og lørdag

Både i forrige TK og i dette, er det henvist til litt fra det som skjedde fredag kveld, 27.02.2004, nemlig vårt Forbundsting. For første gang ble dette dirigert av en kvinne, nemlig Anne Mette Letnes. Alle foreninger vil få tilsendt eget referat fra Forbundstinget, men jeg vil her gjøre alle foreninger oppmerksom på følgende:

Endringer i §11; som bl.a. medfører at det skal innsendes en godkjent årsmelding, regnskap, arbeidsprogram og det valgte styret. Videre ble det også endring i §22. Og så ble delegatene enige om at alle utstillingsbur skal ha tette skillevegger og at det er slutt med registrering av dyr på landstutstillinger.

Fest lørdag kveld: Den ble eminent ledet av en feststemt Kjell Jørgenrud, medens Erik Arntzen og Sverre Grandetrø tok seg av det formelle og høytidelige med utdeling av utmerkelser. Etterpå vanket det gaver fra foreninger og de nordiske forbund til LU-arrangøren.



*NKFs nål med krans til: Affe Hedlund, Ove Vanting, Agnetha Jivemo og Geir Nordvik*



*Sølvmedalje til: Jarle Kvam, Ådne Kristiansen, Svein Lundgren og Poul Christensen*

*Sverre Grandetrø gratulrer Gullik Klepaker som ble tildelt NKFs gullmedalje*



*LU-leder Svein Clausen takker for den «bornholmske» gave, ved Simon Christensen*



*Erik fikk overrakt finsk forbunds vimpel av Elina Jokinen og Laura Mehtonen*



*Etter mat og medaljeutdeling var det på med «pynten» - og opp til kaffe og svingom*

**Stian Græsmo**

Høgbergveien 9  
2436 Våler  
Tlf.: 975 87 656  
Hermelin i white/sort og hvit blåøy

**Johnny Kirkebirkeland**

Osveien 76  
5227 Nesttun  
Tlf. 55 10 25 89  
Liten Sølv

**Helge Øvrebotten Andersen**

Alvø. 90, 5179 Godvik. Tlf: 55264401  
e-post: helge.andersen@c2i.net  
Hjemside: <http://home.c2i.net/storkenebb/>  
Rex-dvergvedder-hermelin, kasjmirdvergvedder

**Heidi Østlie**

2640 Vinstra - Tlf. 61 29 15 36  
Belgisk kjempe blå, hvit, jerngrå  
Fransk Vedder jerngrå, blå, sort/hvit  
Engelsk Vedder mad. / kappetegn.madagaskar

**Reidun Pettersen**

1690 Herføl  
Tlf. 69 37 88 67 - Mobil 958 10 325  
e-post: thorstpe@online.no  
Angora hvit + div. farger - Angoraprodukter

**Bodil og Odd Einar Lundervold**

Pb. 100, 7601 Levanger. Tlf. 911 90 945  
Hjemmeside: [home.online.no/~oddelund](http://home.online.no/~oddelund)  
e-post: oddelund@online.no  
Rex: Blå, Dalmatiner

**Samuel Egeland**

Sviland, 4308 Sandnes  
Tlf. 51 67 20 01  
Fransk Vedder - Dvergvedder  
Øremerkede m/stambokblad

**Fine TRØNDER-kaniner**

Henv. til: Mildrid Konstad  
5745 Aurland  
Tlf. 971 46 376  
Alle selges med stamtavle

**Brynhild Bremer Viken**

Tødås, 7863 Overhalla  
e-post: rokkenbb@online.no  
Tlf. 74 28 16 32 - mob. 413 02 600  
Rex i castor og blå - Angora

**Bjørn Solheim**

4170 Sjernarøy  
Tlf. 51 71 05 69  
Angora, voksne/unger i flere farger  
Rex - Tan - Hermelin

**Erna og Harry Giller**

3812 Akkerhaugen  
Tlf. 35 95 75 03  
New Zealand Red  
Angora - Tan

**Anne Mette Letnes/Gullik Klepaker**

Hem, 3280 Tjodalyng  
Tlf. 33 19 32 68 / e-post: aletnes@start.no  
Hollender - Dvergvedder viltgrå  
Høy til lave priser

**Ingrid og Dagfinn Johansen**

Åsly,  
3175 Ramnes  
Tlf. 33 39 62 95  
Blå Wiener - Wiener hvit (stor)

**Oddmund Veka**

Høyviksbygda, 6985 Atløy  
Tlf. 57 73 14 08 - 946 43 429  
Alaska - Thyringer  
Dvergvedder

**June K. Årøe**

2054 Mogreina - Mob. 924 99 637  
[www.solbakken.vze.com](http://www.solbakken.vze.com)  
Rex i hvit r.ø., brun zobel, siameser,  
madagaskar + diverse. Noe Fransk Vedder

**Marianne Almgren**

3158 Andebu. Tlf. 33 44 37 42 / 976 12 205  
Angora og Satinangora i flere farger  
Jamora (dvergangora) - Teddy  
Dvergvedder fuchs hvit blåøy+andre farger



# «En oppdretters dagbok»

Gjesteskribent: Anne Christine Arnestad

## Så var det tid for å skrive igjen!

*Tiden flyr når det våres i bakkene!*

Men jeg bor i et riktig "snøhøl"... Akkurat for tida er det ikke slik som dere ser på bildet; At vi har snø så bikkja kan sitte



på taket av kaninstallen noen ganger. For nå tiner det fort. Men ennå er isen tjukk på vannet og det er mer hvitt enn trivelig. Vel er jeg glad i vinteren, men det kan bli hef-

tig nok... Da er de litt heldigere i så måte de som bor over andre siden – og ned i dalen, i grønne Lier. Der var de ute og plantet så jeg da de kjørte forbi i går... Men enhver må legge opp etter de forholdene en har, det gjelder å finne løsninger deretter. Og apropos hund. Tidligere har vi hatt mye besøk av rev og også grevling seinhøstes og utpå våren. Med et rabalder uten like i kaninburene. Redde dyr og tramping midt på natta. Jeg har flere ganger vaklet ut med kost i neven og møtt hvesende grevling som står der med mysende øyne. Lurte faktisk på om den en gang heller ville ha vinterbleke damelegger... men nok om det. Etter at hunden Frøya kom til oss har det vært svært lite besøk. Jeg tror de holder seg unna av den grunn. I tillegg vimser bikkja rundt mens jeg fører, så dyrene har vennet seg til alskens lyder og bevegelser. Det synes jeg er en fordel.

Men nå skal det handle mer om praktiske innretninger: Som dere ser på bildene øverst neste side, er burene bygget rundt og inntil et lite uthus. Det er egentlig en av Moelvans flyttbare staller, gammel type. Fikk tilfeldigvis tak i en slik og snekker'n så vel muligheter for at den liksom kunne gli inn i tunet på en passende måte. Den så ut som en togvogn, med små glugger helt øverst da den kom. Men med saltak, vinduer og rødmaling ble det plutselig et uthus som så ut som det alltid hadde vært der. Den ene delen er et minihønsehus, for tiden lager, den andre har jeg kraftfôr, høy og utstyr i. Utenfor, under tak har jeg 30 bur. I tillegg har jeg noen sommer-/beitebur. Av bura er noen omgjorte mink-bur, med uttrekkbare kasser, noen er bygget med trebunner og sist, men best, synes jeg, en rack med fast gulv av den typen som er i bunn av tilhengere osv. Der har jeg høyhekker som skillevegger og de midterste bura kan åpnes slik at det er grei størrelse til hu med kull. Har blitt mer opptatt av størrelser på burene. Her er det fra 70x60, 90x60, 120x90 og 140x60. Men jeg liker det er skikkelig høyde på dem, så fra sommeren skal mink-burene, som jeg synes blir i litt laveste laget, tjenestegjøre til sommerbur et annet sted på tomte. I stedet setter jeg opp noen litt større bur. Utover dette blir det en del sommer-bur. Pga plass – eller mangel på sådan, er det et nokså hardt utvalg jeg må gjøre, og da vil jeg gjerne ha ungdyra en god stund. Sånn sett er Pål-Eiriks gode idé om disse sommer-burene (vist i TK nr 7/2003) noe jeg allerede har innlemmet i planene. - Jeg er nok den typen som stadig har planer og løsninger om; - *hvordan gjøre ting annerledes*. Forhåpentligvis til det bedre. En annen grunn for endringer denne våren er de *vakre lyse* som ble med hjem fra LU! Som

## D. Johansen Husdyrutstyr tilbyr:

B. Børresen: Husdyrliv .....	kr 357,00
Åke Johansson: Kaniner for alla .....	kr 157,50
Åke Johansson: Min første kanin .....	kr 42,00
Åke Johansson: «Pelsen» .....	kr 94,50
Monika Wegler: Min kanin .....	kr 157,50
Monika Wegler: Kaniner .....	kr 136,50
Monika Wegler: Dvergkaniner. ....	kr 136,50
F. Wanning: Boken om Vedderkaniner. ....	kr 115,50
Erling Balle: Angorakaniner .....	kr 199,50
Olsson/Rebert: Fargeavl (Angora+andre) ....	kr 94,50
AB-skålen (leveres i flere farger) .....	kr 33,60
Stjerneskålen, stor, 1 liter .....	kr 25,20
Stjerneskålen, liten, 1/2 liter (flere farger) ....	kr 21,00
Jokerskålen (flere farger) .....	kr 21,00
Vippeskålen .....	kr 29,40
Drikkenippel, med T-kryss .....	kr 12,60
Drikkeskål-automat, Rodari .....	kr 33,60
Flaskeholder med feste og skål .....	kr 16,80
Drikkeflasker, 3 dl, 6 dl .....	fra kr 26,25 til kr 29,40
Drikkeflaske, 1 liter .....	kr 34,65
Plast-utløp for 8 mm slange .....	kr 5,25
Utløp med krane .....	kr 39,90
Vannslange, 8 mm, svart, pr meter .....	kr 4,20
T-stykke / Kryss / Ende., til 8 mm slange, pr stk	kr 4,20
Vanntank, 5 liter, med utløp .....	kr 114,45
Vanntank, 6 liter, med løst utløp .....	kr 84,00
Høyhekk .....	kr 33,60
Skipperbur. ....	fra kr 136,50
Kaninbur .....	str. fra 60 til 116 cm, fra kr 288,75 til 682,50
Spray-flaske mot midd/uttøy .....	kr 68,25
Burlås .....	kr 4,20
Sytang for netting, manuell .....	kr 168,00
Syringer for netting, pr kg .....	kr 78,75
Tang for klipping av klør .....	fra kr 68,25 til kr 76,65
Avbiter-tang (meget bra) .....	kr 183,75

NB: I tillegg 24% MVA, ikke bøker. Mye utstyr til fjørfe/fugler. Vi sender katalog. Stort utvalg i netting -5% ved kjøp kr 5000. Alle bestillinger blir sendt i oppkrav. Kjøp under kr 100,- + kr 25,- i gebyr. Ved kjøp varer kr 1.500,-, gis 10% rabatt.

Bestilling: D. Johansen Husdyrutstyr, Åsly, 3175 Ramnes  
Ingrid og Dagfinn Johansen e-mail: [ingrjoh2@online.no](mailto:ingrjoh2@online.no)  
Tlf.: 33 39 62 95. Mobil: 901 91 911. Fax: 33 39 65 30



*Beste Hermelin viltgrå, 95 p., til Marte Larsen*



*Hermelin chin, 94,5 p., til Raymond Netland*

**Hermelin chinchilla:** 7 dyr stilles i denne meget vakre men vanskelige farge. Raymond Netland får bedømt 2 av sine 4 dyr i 94,5 poeng. Disse har en flott presentasjon og kropp, men mangler noe på farge og spesielt mellomfargen bør bli bedre. Når denne er på plass en gang i fremtiden kommer nok 95 poengeren.

**Hermelin zobel and white:** Raymond Netland stiller 6 dyr i en ekstremt vanskelig farge, hvor det skal klaffes med 2 tegninger på samme dyr. Dyrene var noe mørke og overgangen mellom brunfargene var noe uklare. Den satt noe langt ned på

sidene, ja faktisk helt nede mot white-tegningen som også bidro til å dempe overgangen. Dyktig inngripen av overdommer Thormod Saue, som la listen hvordan dette skulle bedømmes ga trekk i zobeltegningen, mens whitetegningen var god. Dermed fikk 4 dyr tildelt 94 poeng. Gode rasetypiske dyr med gode kropper bidrar til at interessen for videre avl fremdeles er håpefull.



*Beste Dvergvedder, 94,5 p., til June Hadland*



*Hermelin zobel&white, 94 p.*

# Forenings-adresser:

med medlemsantallet 20. april 2004

Askim og omegn Kaninavlsforening 44  
Form.: Ludvig Østbye, Granholtv. 13, 1831 Askim, tlf. 69 88 13 17.  
Nestl.: Johnny Lyshaug, Tyin, 1827 Hobøl, tlf. 69 92 05 25.  
Skr.: Jan Holm, Karlsrudv. 11, 1816 Skiptvet, tlf. 69 80 94 19.  
Kass.: Kjell Jørgenrud, boks 64, 1804 Spydeberg, tlf. 69 83 86 00.  
Hopping: Linn Andresen, Fjellbugrinna 15, 1832 Askim, tlf. 69 88 55 08  
Møte 1. tirsdag i måneder med «R-i», Røde-Kors-huset, Vollenev. 2, Askim, kl 19.00, med hopping fra kl 17-19 og 14 dager etter kl 17-20.

Aurskog/Høland Kaninavlsforening 6  
Leder: Sten Burås, 1970 Hemnes, tlf. 63 85 82 33.  
Skr.: Kjell Arne Grøttlie, Bogstadfeltet, 1930 Aurskog.  
Kass.: Bengt Karlsen, Haugtun, 1960 Løken, tlf. 63 85 74 78.  
Skiftlig møteinnkalling.

Bergen og omland Kaninavlslag 38  
Leder: Tore Landmark, Steintræbakken 7, 5238 Rådal, tlf. 982 17 211  
Nestl.: Marius Reigstad, Oppetveiten 79, 5262 Arnatveit, tlf. 952 21 031  
Skr.: Johnn Fismen, Bøneset 16, 5314 Kjærgården, tlf. 56 14 78 54  
Kass.: Johnny Kirkebirkeland, Osvn. 76, 5227 Nesttun, tlf. 55 10 25 89  
Møte 2. tirsdag i mnd., Nordnes Bydelshus, kl 19 (ikke mai-aug.)  
Hjemmeside: [home.no.net/kaniner](http://home.no.net/kaniner)

Drammen og omegn Kaninavlsforening 21  
Leder: Eivind Narverud, Drammensv. 227, 3050 Mjøndalen, tlf. 32 87 28 82.  
Nestl.: Cato Smørgrav, Smørgrav3320 Vestfossen, tlf. 32 75 72 38.  
Kass.: Thorodd Saue, Kirkestien 28, 3400 Lier, tlf. 32 84 61 35.  
Skr.: Kåre Midtun, Bergavn. 7, 3360 Geithus.  
Drammen hoppeklubb: Ingvild H. Arnestad, Grobråtvæn. 87, 1385 Asker, tlf. 66 78 07 26. Mail: [drammen\\_hoppeklubb@hotmail.com](mailto:drammen_hoppeklubb@hotmail.com)  
Hjemmeside: [www.geocities.com/drammen\\_hoppeklubb](http://www.geocities.com/drammen_hoppeklubb)  
Møter: 2. mandag i mnd., Ytterkollen Grøndehus, kl 19.

Eidsvoll og omegn Kaninavlsforening 37  
Leder: Eldar Vestvold, Rognv. 9B, 2022 Gjedrum, tlf. 63 99 11 18, mobil 957 50 529  
Skr.: Roar Strand, Tunneltoppen 19, 2080 Eidsvoll, tlf. 980 12 020.  
Kass.: Elin Halvorsen, Sandhålav. 22, 4272 Sandve, tlf.: 52 83 31 15 / 951 47 751  
Møter: 3. tirsdag i mnd. (ikke juni og juli). Giro nr.: 0530 4347688  
Hjemmeside: [www.ekaf.tk](http://www.ekaf.tk)

Glåmdalen Kaninavlsforening 9  
Leder: Hilde Haakenstad, Solbakkenlia, 2100 Skarnes, tlf. 481 73 859  
Hoppeleder: Oda Amundsen, V.Solør, 15, 2213 Kongsvinger  
Kasserer: Dag Arne Granvold, Fjellstad, 2220 Åbogen, tlf. 62 83 01 88  
Skr.: Anja Granli, Tanumv. 20, 2100 Skarnes, tlf. 62 96 72 76.

Grenland Kaninavlslag 15  
Leder: Terje Engh, Leirgt. 10, 3946 Porsgrunn, tlf. 35 55 10 84.  
Nestl.: Even Andreassen, Smieveten 6, 3830 Ulefoss, tlf. 951 72 659.  
Skr.: Svein Clausen, Gl. Bjørkvedt v. 84, 3735 Skien, tlf. 35 59 88 50.  
Kass.: Gry C. Hartvigsen, Bjørkedalsv. 104, 3948 Porsgrunn.

Halden Kaninavlsforening 11

Haugaland Kaninavlslag 19  
Leder: Gunleif Karlsen, Eidsnesv. 65, 5455 Halsnev, tlf. 53 47 62 84.  
Nestl.: Haldis Lie, Guriv. 1, 5516 Haugesund, tlf. 52 71 83 33.  
Skr.: Arvid Langelandsvik, Hinderliv, 5550 Sveio, tlf. 53 74 05 59.  
Kass.: Nils Holland, Moldmyrv. 28, 5412 Stord, tlf. 53 41 72 81.  
Møter kunngjøres i lagets programfolder og i skriv til medlemmene.

Indre Østland Kaninavlslag 22  
Leder: Ivar Østli, Nordre Ålsvei 334, 2750 Gran, tlf. 61 33 17 76.  
Nestl.: Erik Arntzen, Dronningv. 52, 3531 Krokkeleiva, tlf. 901 28 261  
Skr.: Tor Arve Kristoffersen, T.Terrasse 16, 2819 Gjøvik, tlf. 61 17 85 82.  
Kass.: Rolf Kåre Flatmo, Rute 532, 2870 Dokka, tlf. 61 11 90 14.  
Kontorr.: 20102276222.  
Møter: Skriftlig møteinnkalling. Post sendes sekretær.  
Hjemmeside: <http://home.no.net/kanin>

Jæren Kaninavlslag 42  
Form.: Arild Gundersen, Skarsfjell 10, 4340 Bryne, tlf. 51 48 87 59.  
E-post: [arild-gundersen@c2i.net](mailto:arild-gundersen@c2i.net)  
Skr.: Svein Ødegård, Tjemslandshagen 8, 4360 Varhaug, tlf. 959 30 906 / 51 43 89 15. E-mail: [sveinodegard@c2i.net](mailto:sveinodegard@c2i.net)  
Kass.: Odd Harald Hauge, Jærv. 325, 4340 Bryne, tlf. 901 93 547  
Møte: 1900-huset, Bryne, kl. 19.00, 1. mandag i mnd.  
Postadr.: Postboks 438, 4349 Bryne. E-post: [sveinodegard@c2i.net](mailto:sveinodegard@c2i.net)  
web / hjemmeside: <http://home.no.net/jaerenk>

Kragerø og omegn Kaninavlslag 10  
Leder:

Larvik og Sandefjord Kaninavlslag 21  
Leder: Anne Mette Letnes, Hem, 3280 Tjodalyn, tlf. 33 19 32 68.  
Nestl.: Gullik Klepaker, Hem, 3280 Tjodalyn, tlf. 33 19 32 68.  
Kass.: Arne Andersen, Anemonev. 2, 3268 Larvik, tlf. 33 18 31 98.  
Skr.: Rolf Ludvigsen, Østbyv., 3280 Tjodalyn, tlf. 33 12 45 97.  
Møter: Skriftlig møteinnkalling.

Midt-Telemark Kaninavlslag 16  
Leder: Ruth Meinstad, 3841 Flatdal, tlf. 35 05 23 50.  
Skr.: Torunn S. Oddsens, Postboks 33, 3886 Dalen, tlf. 35 07 70 44.  
Kass./nestl.: Erna Giller, 3812 Akkerhaugen, tlf. 35 95 75 03.  
Tutti-Fruitti hoppeklubb: Torunn S. Oddsens, tlf. 35 07 70 44.  
All post sendes sekretær.

Moss og omegn Kaninavlsforening 14  
Leder: Bjarne Berntzen, Solev. 12, 1540 Vestby, tlf. 64 95 11 58.  
Skr.: Thore Løken, Tverrv. 7, 1525 Moss, tlf. 69 26 76 78.  
Kass.: Oddvar Paulshus, 1593 Svinndal, tlf. 69 28 98 49.  
Møte 2. tirsdag i måneden, Øreashallen Rygge, kl 19.00, ikke juni, juli og august.

Mysen og omegn Kaninavlslag 22  
Leder: Arild Henriksen, Fredli, 1940 Bjørkelangen, tlf. 419 33 257.  
Nestl.: Rune Iglejten, Planteskolev. 7, 1850 Mysen, tlf. 69 89 56 76, mob: 920 32 042.  
Skr.: Jan M. Torp, Slituv. 52, 1814 Askim, tlf. 69 81 51 07.  
Kass.: Willy Sørby, Småbruv., 1850 Mysen, tlf. 69 89 23 31.  
Møter: Skriftlig innkalling.

Møre og Romsdal Kaninavlslag 44  
Leder: Ingjerd Lien, 6523 Frei, tlf: 71523445, mob.: 93094213  
Nestleder: Regine Mork, Mork, 6530 Averøy, mob: 90640151  
Sekretær: Anne Lise Tvedt, 6355 Kortgården, tlf: 71242360, mob: 90202219  
Kasserer: Bjarne Øygard, 6265 Vatne, tlf: 70213800  
Frei Kaninhoppeklubb: Ingjerd Lien, tlf. 71523445  
Vatne Kaninhoppeklubb: Kristin Øygard, tlf. 70213800  
Skriftlig møteinnkalling  
Hjemmeside: <http://geocities.com/morekal>

Nord-Trøndelag Kaninavlsforening 58  
Leder: Knut Nyeng, Utøy, 7670 Indreøy, tlf. 74153093, mob. 456 19 214  
E-mail: [knutnyeng@hotmail.com](mailto:knutnyeng@hotmail.com)  
Nestl.: Rolf Nilsen, Heisand, 7120 Leksvik, tlf. 74 85 77 23.  
Skr.: Tove Sakariassen, Bakkebu, 7710 Sparbu, tlf. 74 16 64 55  
Kass.: Anne Duvseth, Lein, 7710 Sparbu, tlf. 74 14 39 71  
Hopping: Maja Lønvik, Rønningen, 7670 Indreøy, tlf. 74 15 36 30  
Medlemsmøter kunngjøres ved rundskriv.  
Hjemmeside: [www.n-t-kaf.com](http://www.n-t-kaf.com)

Oslo og Akershus Kaninavlsforening 25  
Leder: Lindhardt Kristiansen, Nordliv. 181, 1475 Finstadjordet, tlf. 67 90 44 58.  
Nestl.: Geir Hodve, Santraåsen 11, 3280 Tjodalyn, tlf. 33 11 26 23, mob. 909 71 551.  
Skr.: Selvi Lysfjord, Beværvn. 2, 1914 Y. Enebak, tlf. 64 92 51 31 / 971 73 190, e-post: [slysfjord@yahoo.com](mailto:slysfjord@yahoo.com)  
Kass.: Pål-E. Iversen, boks 34, 1990 Sorum, tlf. 63 82 91 41, mob. 950 85 174. e-post: [paal-eirik.iversen@online.no](mailto:paal-eirik.iversen@online.no)  
Skriftlig møteinnkalling.



**B**

BLAD I  
POSTABONNEMENT  
Returadr.: Petit Grafisk,  
Sjøv. 34, 4315 Sandnes

Avtalenr.:  
3209475

*Norskprodusert fôr  
fra Norges største produsent  
av dyrefôr.*



# Kalle

*Kaninfôr fra Felleskjøpet*

*Kalle kaninfôr kan brukes til alle typer kaniner.  
Kalle er tilsatt vitaminer og mineraler  
som dekker kaninens behov.*

*5 kg kr. **69,-**  
inkl.mva.*



 Felleskjøpet

[www.fk.no](http://www.fk.no)